No ★ 6636.1 1751

BOSTON PUBLIC LIBRARY

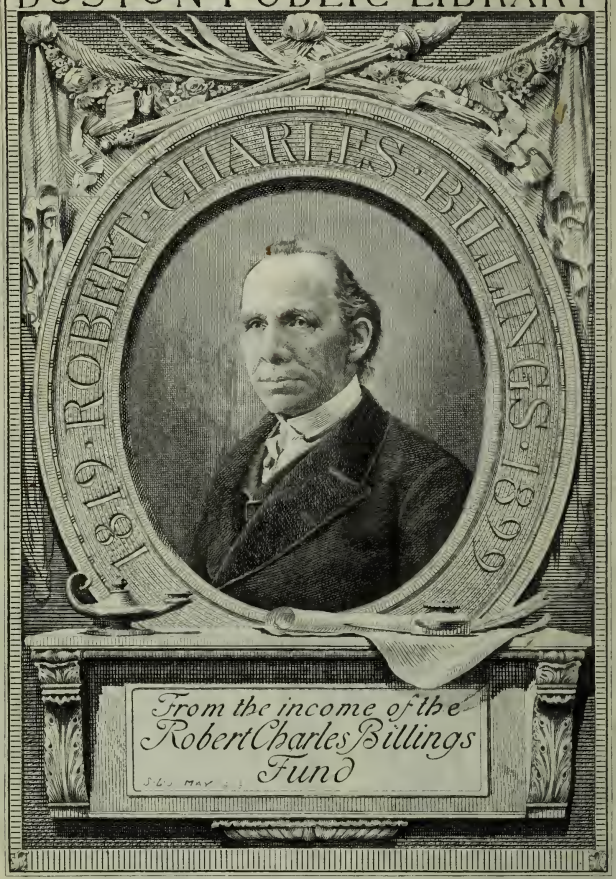

CC

JN 2304
.A5
(1751)

ALMANACH ROYAL,

ANNÉE M. DCC. LI.

CONTENANT

LES Naissances des Princes & Princesses de l'Europe.
Les Archevêques, Evêq. Cardinaux, & Abbez Commendataires.
Les Maréchaux de France, les Lieutenans Généraux, Maréchaux de Camp, & Brigadiers des Armées; les Lieutenans Généraux des Armées Navales; Chefs d'Escadres; les Chevaliers, Commandeurs & Officiers des Ordres du Roy; les Gouverneurs & Lieutenans Généraux des Provinces, *&c.*
Les Conseils du Roy; les Départemens des Secretaires d'Etat, & des Intendans des Finances; les Conseillers d'Etat, les Bureaux du Conseil, les Maitres des Requêtes, les Intendans des Provinces, la Grande Chancellerie, le Grand Conseil.
Le Parlement; la Chambre des Comptes, la Cour des Aydes, toutes les Cours & Jurisdictions de Paris.
L'Université, les Académies, les Bibliotheques publiques, *&c.*
Les Fermiers Généraux, les Receveurs Généraux des Finances, les Trésoriers des Deniers Royaux, les Payeurs des Rentes, & leurs Contrôleurs, la Compagnie des Indes, *&c.*

A PARIS,
De l'Imprimerie de LE BRETON, Imprimeur ordinaire DU ROY, au bas de la rue de la Harpe.

Avec Approbation & Privilége du Roy. 1751.

LAURENT D'HOURY, Imprimeur-Libraire, imagina cet Ouvrage, & le donna en 1684 sous le titre d'*Almanach* ou de *Calendrier*: LOUIS XIV. de glorieuse mémoire, souhaita cet Almanach, & le fit demander à l'Auteur en 1690. Depuis, Laurent d'Houry & successivement sa Veuve ont eu l'honneur de le présenter à SA MAJESTE', sous le titre d'*Almanach Royal*.

LE BRETON, leur petit-fils, Imprimeur ordire DU ROY, a l'honneur de le présenter à SA MAJESTE', & y a fait, depuis 1726 que cet Ouvrage lui a été confié, des augmentations considérables, pour le rendre plus utile & plus digne de l'attention du Public.

L'Almanach Royal in-24 contient les Naissances des Princes & Princesses de l'Europe, les Archevéchez & Evéchez, les Maréchaux de France & Officiers Généraux des Armées du Roy, les Gouverneurs des Provinces du Royaume, les Conseils du Roy, les Départemens des Secretaires d'Etat & des Intendans des Finances, les Conseillers d'Etat, les Intendans, *&c.*

Ceux qui prennent quelque part à cet Ouvrage, sont priez d'envoyer leurs Observations avant les dix premiers jours du mois d'Octobre.

On prie aussi le Public de faire attention aux Observations, mises après la Table des Matieres, *où se trouvent les mutations qui surviennent pendant l'impression de cet Ouvrage.*

6636.1
1751
Billings
Mar. 21, 1913
R
Cont. 27 vols.

EPOQUE pour l'Année 1751.

ON compte depuis la création du Monde jusqu'à la venue de JESUS-CHRIST, 4000 ans.
Depuis le Déluge universel jusqu'à présent, 4095 ans.
Depuis la Naissance de N. S. JESUS-CHRIST, 1751 ans.
Depuis la correction du Calendrier Grégorien, 169 ans.
Depuis l'origine de la Monarchie Françoise, 1331 ans.
Et du Régne de LOUIS XV. du nom, Roy de France & de Navarre, 36 ans.

COMPOST ECCLESIASTIQUE.

Nombre d'or,	4.	Indiction,	xiv.
Epacte,	3.	Lettre Dominicale,	C.
Cycle solaire,	24.		

FESTES MOBILES.

La Septuagésime,	le 7 Février.	La Pentecôte,	le 30 May.
Les Cendres,	le 24 Février.	La Trinité,	le 6 Juin.
PASQUES,	le 11 Avril.	La Fête-Dieu,	le 10 Juin.
Les Rogat.	17, 18 & 19 May.	L'Avent,	le 28 Nov.
L'Ascension,	le 20 May.		

LES QUATRE-TEMS.

Les 3, 5 & 6	Mars.	Les 15, 17 & 18	Septembre.
Les 2, 4 & 5	Juin.	Les 15, 17 & 18	Décembre.

LES DOUZE SIGNES DU ZODIAQUE.

♈	Le Bélier, *Aries.*	♎	La Balance, *Libra.*
♉	Le Taureau, *Taurus.*	♏	Le Scorpion, *Scorpio.*
♊	Les Gemeaux, *Gemini.*	♐	Le Sagittaire, *Sagittarius.*
♋	L'Ecrevisse, *Cancer.*	♑	Le Capricorne, *Capricornus.*
♌	Le Lion, *Leo.*	♒	Le Verseau, *Aquarius.*
♍	La Vierge, *Virgo.*	♓	Les Poissons, *Pisces.*

LES SEPT PLANETES.

♄	Saturne.	♀	Venus.
♃	Jupiter.	☿	Mercure.
♂	Mars.	☉	La Lune.
☉	Le Soleil.		

FIGURES DES LUNAISONS.

●	Nouvelle Lune.	○	Pleine Lune.
☽	Premier quartier.	☾	Dernier quartier.

LES QUATRE SAISONS
de l'Année 1751.

DU PRINTEMS.

LE commencement de cette Saiſon ſera le 20 Mars, à 11 heures 0 minut. du ſoir, le Soleil entrant au ſigne du Bélier ♈; ce qui fait l'Equinoxe du Printems.

DE L'ETE'.

Cette Saiſon commencera le 21 Juin, à 9 heures 57 min. du ſoir, le Soleil entrant dans le ſigne de l'Ecreviſſe ♋; ce qui fait le Solſtice d'Eté.

DE L'AUTONNE.

Le commencement de l'Autonne ſera le 23 Septembre, à 11 heures 12 minut. du matin, le Soleil entrant au ſigne de la Balance ♎; ce qui fait l'Equinoxe de l'Autonne.

DE L'HYVER.

L'Hyver dernier commença le 21 Décembre, à 8 heures 56 minutes du ſoir: & celui de cette année commencera le 22 Décembre, à 2 heures 46 minutes du matin, le Soleil entrant au ſigne du Capricorne ♑; ce qui fait le Solſtice d'Hyver.

DES ECLIPSES.

IL y aura cette année deux Eclipſes de Soleil, qui ne nous ſeront pas viſibles: la premiere le 24 May, qu'on verra dans l'Amérique Septentrionale; & la ſeconde le 17 Novembre, viſible dans l'Amérique Méridionale.

Il y aura deux Eclipſes de Lune viſibles.

La premiere le 9 Juin.
Le commencement à 0 heure 9 minutes du matin.
Le milieu à 1 heure 52 minutes.
La fin à 3 heures 33 minutes.

La durée 3 heures 24 minutes.
La grandeur 11 doigts de la partie auſtrale de la Lune.

La ſeconde Eclipſe de Lune arrivera le 2 Décembre.
Son commencement à 8 heures 28 min. du ſoir.
Son milieu à 9 heures 53 minutes.
Sa fin à 11 heures 18 minutes.
Sa durée 2 heures 50 minutes.
Et ſa grandeur 9 doigts de la partie boréale de la Lune.

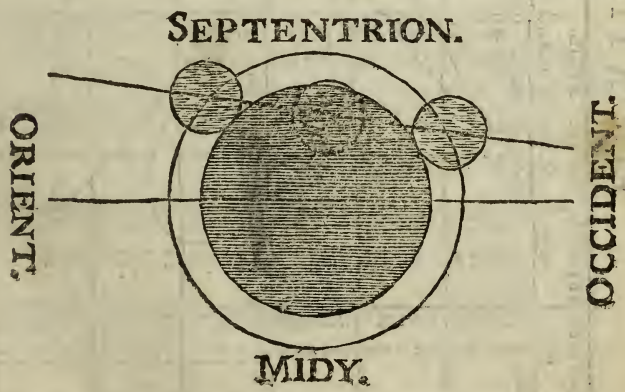

EQUATIONS DE LA PENDULE.

Jours	JANVIER		FEVRIER.		MARS.		AVRIL.		MAY.		JUIN.		JUILLET.		AOUST.		SEPTEM.		OCTOBR.		NOVEMB.		DECEMB.	
	M.	Sec.	M.	Sec.	M.	Sec.	M.	Sec.	M.	Sec.	M.	Sec	M.	Sec.	M.	Sec.	M.	Sec.	M.	Sec.	M.	Sec.	M.	Sec.
1	Ret. 4	7	Ret. 14	6	Ret. 12	45	Ret. 4	1	Ava. 3	7	Ava. 2	46	Ret. 3	8	Ret. 5	47	Ava. 0	13	Av. 10	17	Av. 16	9	Av. 10	34
2	4	35	14	14	12	32	3	43	3	15	2	37	3	20	5	44	0	32	10	36	16	9	10	10
3	5	3	14	20	12	19	3	25	3	22	2	28	3	31	5	39	0	51	10	54	16	9	9	47
4	5	30	14	26	12	6	3	7	3	29	2	18	3	42	5	35	1	10	11	12	AM. 16	8	9	22
5	5	57	14	31	11	52	2	49	3	35	2	8	3	52	5	30	1	29	11	30	16	7	8	58
6	6	24	14	35	11	38	2	31	3	40	1	58	4	3	5	24	1	49	11	47	16	4	8	32
7	6	59	14	38	11	24	2	13	3	45	1	47	4	13	5	17	2	9	12	5	16	1	8	6
8	7	15	14	41	11	9	1	56	3	49	1	36	4	22	5	10	2	29	12	21	15	57	7	40
9	7	40	14	42	10	53	1	38	3	53	1	25	4	31	5	3	2	49	12	37	15	52	7	13
10	8	5	14	43	10	37	1	22	3	56	1	14	4	40	4	54	3	9	12	53	15	46	6	46
11	8	29	14	43	10	21	1	5	3	59	1	2	4	49	4	46	3	30	13	8	15	39	6	18
12	8	52	RM. 14	42	10	5	0	49	4	1	0	50	4	57	4	36	3	50	13	23	15	32	5	50
13	9	15	14	41	9	48	0	33	4	2	0	38	5	4	4	26	4	11	13	37	15	23	5	22
14	9	37	14	39	9	31	0	17	4	3	0	25	5	11	4	16	4	32	13	50	15	14	4	53
15	9	58	14	36	9	14	0	2	4	4	0	13	5	18	4	5	4	53	14	4	15	4	4	24
16	10	19	14	32	8	56	S. av. 0	13	A. M. 4	3	S. R. 0	0	5	24	3	53	5	13	14	16	14	53	3	55
17	10	39	14	28	8	39	0	28	4	2	0	12	5	30	3	41	5	34	14	28	14	41	3	25
18	10	58	14	23	8	21	0	42	4	1	0	25	5	35	3	29	5	55	14	40	14	29	2	56
19	11	17	14	17	8	3	0	56	3	59	0	38	5	39	3	16	6	16	14	51	14	15	2	26
20	11	34	14	10	7	44	1	10	3	57	0	51	5	44	3	2	6	37	15	1	14	1	1	56
21	11	52	14	3	7	26	1	23	3	54	1	4	5	47	2	48	6	57	15	10	13	46	1	26
22	12	8	13	56	7	8	1	35	3	50	1	17	5	50	2	34	7	18	15	19	13	30	0	56
23	12	23	13	47	6	49	1	48	3	46	1	29	5	52	2	19	7	39	15	27	13	13	0	26
24	12	38	13	38	6	31	1	59	3	41	1	42	5	54	2	3	7	59	15	35	12	56	S. R. 0	4
25	12	51	13	29	6	12	2	11	3	36	1	55	5	55	1	48	8	20	15	42	12	38	0	24
26	13	5	13	18	5	53	2	21	3	30	2	8	5	56	1	31	8	40	15	48	12	19	1	4
27	13	17	13	7	5	35	2	31	3	24	2	20	5	56	1	15	9	0	15	53	11	59	1	34
28	13	29	12	56	5	16	2	41	3	17	2	32	R. M. 5	55	0	58	9	19	15	58	11	39	2	3
29	13	39			4	57	2	50	3	10	2	44	5	54	0	41	9	39	16	1	11	18	2	32
30	13	49			4	38	2	59	3	2	2	56	5	52	0	23	9	58	16	5	10	56	3	2
31	13	58			4	20			2	56			5	50	0	5			16	7			3	32

EXPLICATION DE LA TABLE.

CEtte Table marque de combien chaque jour le Soleil avance ou retarde; le deſſein en la faiſant a été qu'on pût le voir du premier coup-d'œil. Pour en connoitre l'uſage, il eſt néceſſaire d'obſerver que l'heure appellée *vraie* ou *apparente*, eſt celle que marque le Soleil ſur une exacte Méridienne ou un bon Cadran ſolaire; & l'heure appellée *moyenne* ou *égale*, eſt celle qui doit être marquée par une Pendule bien réglée au temps moyen. Le mouvement irrégulier du Soleil occaſionne une différence entre ces deux heures; c'eſt cette différence que marque la Table: les jours où le Soleil commence à avancer ou à retarder, ſont marqués par ces mots, *Sol avance*, *Sol retarde*, qui ſe trouvent le 16 Avril, le 17 Juin, le 1er Septembre, & le 24 Décembre. Les lettres R. M. miſes aux 13 Février & 28 Juillet, & celles A. M. miſes aux 16 May & 4 Novembre marquent qu'à ces jours le Soleil commence à retarder ou à avancer moins.

USAGE DE LA TABLE.

On conçoit aiſément que pour qu'une Pendule ſoit bien réglée au temps moyen, il faut qu'à quelque jour que ce ſoit, l'heure qu'elle marque à midy differe de l'heure marquée par le Soleil ſur une Méridienne, de la quantité de minutes & ſecondes qui ſe trouvent ſur la Table.

EXEMPLE.

Le 1er Janvier, la Table marque que le Soleil *retarde de 4 minutes 7 ſecondes*; il faut que ce jour une Pendule marque *4 minutes 7 ſecondes* de plus que le Soleil.

Au contraire le 1er May, la Pendule doit marquer *3 minutes 7 ſecondes* de moins que le Soleil, puiſque la Table dit que ce jour le Soleil *avance de 3 minutes 7 ſecondes*, & ainſi de tous les autres jours.

C'eſt ſur cette Table qu'on diviſe *les courbes & les cercles d'équations*, qui s'appliquent à préſent ſi heureuſement aux Pendules à ſecondes.

JANVIER.

Ce nom vient de Janus, *Roi d'Italie, que la superstition a déifié, & peint à double visage, parce qu'il changea la face des hommes, de barbares les rendant polis, & qu'on le fit présider aux actions qui ont souvent deux faces, & toujours deux rapports, au passé & à l'avenir.*

Jours.	Sol. au ♒ le 20, à 7 h. 20 min. du mat.	Lunes.	*Phases de la Lune.*
1	vend. *La Circoncision.*	5	
2	sam. S. Basile, Ev. & Doct. de l'Egl.	6	
3	*Dim. Ste Genevieve, Vierge à Paris.*	7	Premier quartier le 4 à 11 h. 12 m. du soir, la lune étant dans 14 d. 21 min. du Bélier, ♈
4	lundi s. Rigobert, Evêq. de Reims.	8	
5	mardi s. Simeon Stylite.	9	
6	merc. L'EPIPHANIE.	10	
7	jeudi s. Theau, Orf. à Paris, *Noces.*	11	
8	vend. s. Lucien, Martyr à Beauvais.	12	
9	sam. s. Julien & ste Basilisse, MM.	13	
10	*I. Dim. d'ap. les Rois.* s. Paul, Hermite.	14	Pleine lune le 11 à 7 h. 20 min. du soir, la lune étant dans 21 d 20 minutes du Taureau, ♉
11	lundi s. Théodose, Abbé.	15	
12	mardi s. Ferjus, Evêq. de Grenoble.	16	
13	merc. st Hilaire, Evêq. de Poitiers.	17	
14	jeudi Le Baptême de N. Seigneur.	18	
15	vend. s. Maur, Abbé en Anjou.	19	
16	sam. s. Guillaume, Evêque.	20	
17	*II. Dim.* st Antoine, Pere des Cénob.	21	Dernier quartier le 19 à midi 52 minutes, la lune étant dans 29 d. 13 m. de la Balance, ♎
18	lundi La Chaire s. Pierre à Rome.	22	
19	mardi s. Sulpice, Evêque de Bourges.	23	
20	merc. s. Sébastien, Mart. à Rome. ♒	24	
21	jeudi ste Agnès, V. & M. à Rome.	25	
22	vend. s. Vincent, Mart. en Espagne.	26	
23	sam. ste Emérentienne, V. & Mart.	27	
24	*III. Dim.* s. Babylas, Evêq. & Mart.	28	
25	lundi La Conversion de s. Paul.	29	Nouvelle lune de Janvier le 27 à 9 heures 54 m. du mat. la lune étant dans 7 d. 12 min. du Verseau, ♒
26	mardi ste Paule, Veuve à Bethléem.	30	
27	merc. s. Julien, Evêque du Mans.	1	
28	jeudi Le B. Emp. Charlemagne.	2	
29	vend. s. François de Sales.	3	
30	sam. ste Batilde, Reine de France.	4	
31	*IV. Dim.* s. Pouange, Confesseur.	5	

JANVIER.

Depuis le premier de ce mois jusqu'au dernier, les jours sont augmentés d'une heure quatre minutes, moitié le matin & moitié le soir.

Jours.	*Lever du Soleil.*		*Couch. du Soleil.*		*Lever de la Lune.*		*Couch. de la Lune.*		*Lieu de la Lune.*	
	H.	M.	H.	M.	H.	M.	H.	M.	Deg.	Min.
1	7	52	4	8	9 Matin.	30	8 Soir.	41	26 ♒	10
2	7	52	4	8	9	55	9	55	9 ♓	50
3	7	51	4	9	10	15	11	11	23	45
4	7	51	4	9	10	36	Matin.		7 ♈	48
5	7	50	4	10	11	5	0	26	21	55
6	7	49	4	11	11	32	1	45	6 ♉	10
7	7	49	4	12	0 Soir.	12	3	2	20	28
8	7	48	4	13	1	0	4	20	4 ♊	46
9	7	47	4	13	2	2	5	28	19	0
10	7	46	4	14	3	9	6	26	3 ♋	10
11	7	45	4	15	4	20	7	17	17	10
12	7	44	4	16	5	25	7	55	0 ♌	53
13	7	43	4	17	6	48	8	25	14	18
14	7	42	4	18	8	1	8	48	27	22
15	7	41	4	19	9	10	9	7	10 ♍	10
16	7	40	4	20	10	15	9	25	22	37
17	7	39	4	21	11	18	9	45	4 ♎	53
18	7	38	4	23	Matin.		10	4	16	54
19	7	37	4	24	0	24	10	24	28	48
20	7	35	4	25	1	26	10	50	10 ♏	40
21	7	34	4	26	2	24	11	22	22	32
22	7	33	4	27	3	27	11	55	4 ♐	33
23	7	32	4	29	4	25	0 Soir.	41	16	44
24	7	30	4	30	5	15	1	35	29	13
25	7	29	4	31	5	46	2	38	11 ♑	57
26	7	28	4	33	6	28	3	50	25	0
27	7	26	4	34	7	0	5	0	8 ♒	24
28	7	25	4	36	7	25	6	15	22	4
29	7	23	4	37	7	50	7	31	5 ♓	56
30	7	22	4	39	8	11	8	48	19	55
31	7	20	4	40	8	34	10	4	4 ♈	0

F E' V R I E R.

En latin Februarius, *qui signifie* purifier *&* faire des expiations, *ce qui se pratiquoit pendant douze jours:* Februare *vient aussi de* Februus, *ancien Dieu des morts, & pere de Pluton; & peut-être de-là* febris, *fiévre, maladie qui envoie tant de sujets à ce Dieu.*

Sol. aux ♓ le 18, à 10 h. 18 m. du soir.

Jours.		Jours.
1	lundi St Ignace, Ev. & Mart. à Ant.	6
2	mardi LA PURIF. DE LA VIERGE.	7
3	merc. s. Blaise, Evêque & Martyr.	8
4	jeudi s. Gilbert, Fond. d'Ordre.	9
5	vend. s^te Agathe, V. M. en Sicile.	10
6	sam. s. Vaast, Evêque d'Arras.	11
7	*Dim. de la Sept.* s. Chrysseuil, Mart.	12
8	lundi s. Jean de Matha, Prêtre.	13
9	mardi s^te Apolline, Vierge & Mart.	14
10	merc. s^te Scolastique, sœur de s. Ben.	15
11	jeudi s. Severin, A. de Châteauland	16
12	vend. s^te Eulalie, V. M. à Barcelone.	17
13	sam. s. Fulcran, Evêq. de Lodève.	18
14	*Dim. de la Séxagés.* s. Valentin, Mart.	19
15	lundi s. Faustin, Martyr à Bresse.	20
16	mardi s^te Julienne, Vierge & Mart.	21
17	merc. s^te Marianne, V. en Orient.	22
18	jeudi s. Simeon, Evêq. & Marr. ♈	23
19	vend. s. Gabin, Prêtre & M. à Rome.	24
20	sam. s^t Eucher, Evêque d'Orleans.	25
21	*Dim. de la Quinquag.* s^te Vitaline, V.	26
22	lundi s. Pierre de Damien, Evêque.	27
23	mardi s. Meraut, Ab. en Rouergue.	28
24	merc. *Les Cendres.*	29
25	jeudi *S. Matthias, Apotre.*	1
26	vend. Les cinq Playes de N. S.	2
27	sam. s^te Honorine, V. M. en Norm.	3
28	*I. Dim. de Carême.* s. Nymphas.	4

Phases de la Lune.

Premier quartier le 3 à 7 h. 8 minut. du mat. la lune étant dans 14 d. 11 m. du Taureau, ♉

Pleine lune le 10 à 9 h. 40 min. du mat. la lune étant dans 21 d. 23 minutes du Lion. ♌

Dernier quartier le 18 à 10 h. 15 m. du mat. la lune étant dans 29 d. 29 m. du Scorpion, ♏

Nouvelle lune de Février le 25 à 10 h. 48 minut. du soir, la lune étant dans 7 d. 3 min des Poissons, ♓

FE'VRIER.

Du premier de ce mois au dernier, les jours ſont augmentés d'une heure 31 minutes, moitié le matin & moitié le ſoir.

Jours.	*Lever du Soleil.* H.	M.	*Couch. du Soleil.* H.	M.	*Lever de la Lune.* H.	M.	*Couch. de la Lune.* H.	M.	*Lieu de la Lune.* Deg.	Min.
1	7	19	4	42	8 Matin.	57	11 Soir.	25	18 ♈	34
2	7	17	4	43	9	30	Matin.		2 ♉	55
3	7	16	4	45	10	3	0	42	17	5
4	7	14	4	46	10	48	2	0	1 ♊	8
5	7	13	4	48	11	45	3	8	15	5
6	7	11	4	49	0 Soir.	47	4	10	28	58
7	7	10	4	51	1	56	5	2	12 ♋	40
8	7	8	4	52	3	10	5	45	26	12
9	7	6	4	54	4	25	6	15	9 ♌	32
10	7	5	4	56	5	35	6	40	22	40
11	7	3	4	57	6	45	7	4	5 ♍	33
12	7	1	4	59	7	50	7	25	18	12
13	7	0	5	1	8	57	7	42	0 ♎	36
14	6	58	5	2	10	1	8	5	12	48
15	6	56	5	4	11	8	8	26	24	48
16	6	55	5	6	Matin.		8	50	6 ♏	42
17	6	53	5	8	0	10	9	18	18	32
18	6	51	5	9	1	10	9	52	0 ♐	23
19	6	50	5	11	2	8	10	30	12	22
20	6	48	5	13	3	0	11	20	24	33
21	6	47	5	14	3	43	0 Soir.	20	7 ♑	1
22	6	44	5	16	4	22	1	25	19	52
23	6	43	5	18	4	55	2	36	3 ♒	5
24	6	41	5	20	5	25	3	50	16	42
25	6	39	5	22	5	50	5	7	0 ♓	45
26	6	37	5	23	6	15	6	27	15	6
27	6	36	5	25	6	38	7	45	29	38
28	6	34	5	27	7	4	9	6	14 ♈	22

MARS,

Du Dieu Mars, *crû pere de Romulus, qui peut-être par cette raiſon le mit le premier de l'année. Numa ſon ſucceſſeur mit Janvier. En ce mois l'on donnoit les étrennes, on renouvelloit le feu ſacré, & on offroit des ſacrifices à Anne-Perenne, Déeſſe des années.*

Sol. au ♈ le 20 à 11 h. 0 min. du ſoir.

Janv.		Janv.
1	lundi St Aubin, Evêque d'Angers.	5
2	mardi s^te Macre, Martyre à Fiſmes.	6
3	merc. *Les 4 Tems.* s^te Camille, V.	7
4	jeudi s. Caſimir, Prince de Pologne.	8
5	vend. s. Drauſin, Evêq de Soiſſons.	9
6	ſam. s^te Colette, Cordeliere.	10
7	*II. Dim.* s^tes Perpétue & Félicité, M.	11
8	lundi s. Jean de Dieu, Fond. de la Ch.	12
9	mardi s^te Françoiſe, Veuve à Rome.	13
10	merc. s. Droctovée, Abbé à Paris.	14
11	jeudi Mémoire des 40 Martyrs.	15
12	vend. s. Paul, I. Evéque de Léon.	16
13	ſam. s. Léandre, Evêq. de Séville.	17
14	*III. Dim.* s. Lubin, Ev. de Chartres.	18
15	lundi s. Longis, M. en Cappadoce	19
16	mardi s^t Uſice, Evêque de Vienne.	20
17	merc. s^te Gertrude, Ab. de Nivelle.	21
18	jeudi s^t Aléxandre, Ev. d'Aléxandr.	22
19	vend. s. Landoald, Prêtre à Rome.	23
20	ſam. s. Vulfrand. LE PRINT. ♈	24
21	*IV. Dim.* s. Benoît, Patr. des Cénob.	25
22	lundi s^t Afrodiſe, Evêq. de Beſiers.	26
23	mardi s^t Euſebe de Troichâteaux.	27
24	merc. s^te Catherine de Suede.	28
25	jeudi L'ANNONCIATION.	29
26	vend. s. Bercaire, A. de Montirendé.	30
27	ſam. s. Rupert, Evêq. de Vormes.	1
28	*Le Dim. de la Paſſion.* s. Protere, Ev.	2
29	lundi s^t Euſtaſe, Abbé de Luxeu.	3
30	mardi s. Rieule, Evêque de Senlis.	4
31	merc. s^te Balbine, Vierge à Rome.	5

Phaſes de la Lune.

Premier quartier le 4 à 3 h. 22 min. du ſoir, la lune étant dans 13 d. 45 min. des Gemeaux, ♊

Pleine lune le 12 à 1 h. 25 m. du mat. la lune étant dans 21 d. 9 min. du Scorpion, ♏

Dernier quartier le 20 à 5 h. 40 m. du mat. la lune étant dans 29 d. 17 min. du Sagittaire, ♐

Nouvelle lune de Mars le 27 à 9 h. 57 m. du mat. la lune étant dans 6 d. 21 m. du Bélier, ♈

MARS.

Du premier jour de ce mois jusqu'au dernier, les jours sont augmentés d'une heure 48 minutes, moitié le matin, & moitié le soir.

Jours.	*Lever du Soleil.*	*Couch. du Soleil.*	*Lever de la Lune.*	*Couch. de la Lune.*	*Lieu de la Lune.*
	H. M.	H. M.	H. M.	H. M.	Deg. Min.
1	6 32	5 29	7 Matin. 35	10 Soir. 28	29 ♈ 5
2	6 30	5 30	8 10	11 50	13 ♉ 32
3	6 29	5 32	8 50	Matin.	27 52
4	6 27	5 34	9 37	1 0	11 ♊ 51
5	6 25	5 36	10 40	2 6	25 38
6	6 23	5 38	11 45	3 2	9 ♋ 10
7	6 21	5 39	1 Soir. 0	3 48	22 30
8	6 20	5 41	2 10	4 20	5 ♌ 44
9	6 18	5 43	3 25	4 46	18 43
10	6 16	5 45	4 32	5 15	1 ♍ 32
11	6 14	5 47	5 42	5 35	14 10
12	6 12	5 48	6 47	5 55	26 38
13	6 11	5 50	7 52	6 15	8 ♎ 48
14	6 9	5 52	8 58	6 36	20 57
15	6 7	5 54	10 0	6 58	2 ♏ 48
16	6 5	5 56	11 5	7 25	14 45
17	6 3	5 58	Matin.	7 58	26 32
18	6 2	5 59	0 2	8 36	8 ♐ 23
19	6 0	6 1	1 0	9 17	20 20
20	5 58	6 3	1 45	10 14	2 ♑ 30
21	5 56	6 5	2 25	11 15	14 56
22	5 54	6 7	3 0	0 Soir. 21	27 43
23	5 53	6 8	3 32	1 34	11 ♒ 0
24	5 51	6 10	3 55	2 50	24 38
25	5 49	6 12	4 18	4 4	8 ♓ 50
26	5 47	6 14	4 42	5 25	23 21
27	5 45	6 16	5 7	6 48	8 ♈ 13
28	5 43	6 17	5 40	8 12	23 18
29	5 42	6 19	6 12	9 34	8 ♉ 18
30	5 40	6 21	6 53	10 53	23 10
31	5 38	6 23	7 42	Matin.	7 ♊ 40

AVRIL.

En latin Aprilis, *suivant Varron, d'*aprilis *qui signifie* apéritif, *parce qu'alors la chaleur ouvre les pores & fait végéter la nature; ou du grec* aphrizo, *qui signifie* écumer, *parce que les plantes poussent leurs fleurs comme l'écume de leurs fruits.*

Sol. au ♉ le 20, à midi 6 minutes.

Avril.		Lune.
1	jeudi St Hugues, Ev. de Grenoble.	6
2	vend. Notre-Dame de Pitié.	7
3	sam. s. Richard, Ev. en Anglet.	8
4	*Le Dim. des Ram.* s^t Ambroise, Ev.	9
5	lundi s. Vincent Ferrier, Jacobin.	10
6	mardi s. Prudence, Evêq. de Troies.	11
7	merc. s^t Hégésippe, Hist. de l'Eglise.	12
8	jeudi s. Gautier, Abbé à Pontoise.	13
9	*Le Vendredi-Saint.* s^te Marie Cléophé.	14
10	sam. s. Pallais, Evêq. d'Auxerre.	15
11	*Le Dim. de* PASQUES.	16
12	*lundi* s. Florentin, Abbé à Arles.	17
13	*mardi* s^te Ide, Comtesse de Boulogne.	18
14	merc. s. Benezect, Berger à Avign.	19
15	jeudi s^t Ortaire, Patron de Basoche.	20
16	vend. s. Paterne, Ev. d'Avranches.	21
17	sam. s. Robert de la Chaizedieu.	22
18	*Le Dim. de Quasimodo.* s. Parfait, Pr.	23
19	lundi s. Garnier, Mart. près de Cobl.	24
20	mardi s. Joseph, Epoux de la Ste V. ♉	25
21	merc. s^t Anselme, Ev. de Cantorbie.	26
22	jeudi Inv. s. Denis. s^te Opportune.	27
23	vend. s. Georges, Mart. en Orient.	28
24	sam. s^te Beuve, Vierge à Reims.	29
25	*II. Dim. d'ap. Pâq.* s. Marc, Evang.	1
26	lundi s. Clet, Pape & Martyr.	2
27	mardi s. Polycarpe, Evêq. & Martyr.	3
28	merc. s. Vital, Martyr à Ravenne.	4
29	jeudi s^te Marie Egyptienne.	5
30	vend. s^t Eutrope, Ev. & M. à Saintes.	6

Phases de la Lune.

Premier quartier le 3 à 0 h. 28 min. du mat. la lune étant dans 12 d. 53 min. du Cancer, ♋

Pleine lune le 10 à 5 h. 54 minut. du soir, la lune étant dans 20 d. 28 m. de la Balance, ♎

Dernier quartier le 18 à 9 h. 30 m du soir, la lune étant dans 28 d. 26 min. du Capricorne, ♑

Nouvelle lune d'Avril le 25 à 5 h. 9 m. du soir la lune étant dans 5 d. 5 min. du Taureau, ♉

AVRIL.

Depuis le premier jour de ce mois jusqu'au dernier, les jours sont augmentés d'une heure 40 minutes, moitié le matin & moitié le soir.

Jours.	*Lever du Soleil.*		*Couch. du Soleil.*		*Lever de la Lune.*		*Couch. de la Lune.*		*Lieu de la Lune.*	
	H.	M.	H.	M.	H.	M.	H.	M.	Deg.	Min.
1	5	36	6	25	8 Matin.	45	0 Matin.	8	22 ♊	0
2	5	35	6	26	9	50	1	5	5 ♋	50
3	5	33	6	28	11	0	1	57	19	25
4	5	31	6	30	0 Soir.	14	2	34	2 ♌	40
5	5	29	6	32	1	25	3	2	15	38
6	5	27	6	33	2	35	3	25	28	22
7	5	26	6	35	3	42	3	48	10 ♍	55
8	5	24	6	37	4	46	4	8	23	15
9	5	22	6	38	5	50	4	26	5 ♎	28
10	5	20	6	40	6	55	4	50	17	32
11	5	19	6	42	8	0	5	10	29	31
12	5	17	6	44	8	58	5	38	11 ♏	25
13	5	15	6	46	10	0	6	12	23	12
14	5	13	6	47	11	0	6	43	5 ♐	0
15	5	12	6	49	11	48	7	25	16	53
16	5	10	6	51	Matin.		8	14	28	52
17	5	8	6	53	0	30	9	10	11 ♑	0
18	5	7	6	54	1	5	10	15	23	24
19	5	5	6	56	1	35	11	25	6 ♒	8
20	5	3	6	58	2	0	0 Soir.	35	19	18
21	5	1	6	59	2	27	1	47	2 ♓	54
22	5	0	7	1	2	52	3	2	17	0
23	4	58	7	3	3	15	4	22	1 ♈	30
24	4	57	7	4	3	42	5	44	16	21
25	4	55	7	6	4	12	7	8	1 ♉	30
26	4	53	7	7	4	48	8	35	16	45
27	4	52	7	9	5	36	9	52	2 ♊	0
28	4	50	7	11	6	26	11	0	17	0
29	4	48	7	13	7	52	11	55	1 ♋	20
30	4	47	7	14	8	55	Matin.		15	30

MAY.

En latin Maïus ; *on le nommoit ainſi chez les anciens peuples d'Italie, avant la fondation de Rome. Le nom de* Maïus *eſt celui que pluſieurs peuples donnoient à Jupiter, & quelquefois à Mercure, à cauſe de ſa mere* Maïa.

Sol. aux ♊ le 21, à 1 h. 3 min. du ſoir.

Jours.		Jours.	*Phaſes de la Lune.*
1	ſam. *S. Jacq. s. Philippes, Apôtres.*	7	
2	*III. Dim.* s^t Athanaſe, Ev. d'Aléx.	8	Premier quartier le 2 à 10 h. 48 m. du mat. la lune étant dans 11 d. 36 min. du Lion, ♌
3	lundi L'Invention de la s^te Croix.	9	
4	mardi s^te Monique, veuve.	10	
5	merc. s. Pie V. Pape.	11	
6	jeudi S. Jean Porte-Latine.	12	
7	vend. s^te Mâthie, Vierge à Troies.	13	
8	ſam. s. Staniſlas, Ev. de Cracovie.	14	Pleine lune le 10 à 10 h. 24 min. du mat. la lune étant dans 19 d. 19 min. du Scorpion, ♏
9	*IV. Dim.* s. Grégoire de Nazianze.	15	
10	lundi s^t Anthime, Prêtre & Martyr.	16	
11	mardi s. Mamert, Evêq. de Vienne.	17	
12	merc. ss. Nérée & Achillée, MM.	18	
13	jeudi s. Servais, Evêq. de Tongres.	19	
14	vend. s. Pomponne, Ev. de Naples.	20	Dernier quartier le 18 à 9 h. 15 min. du mat. la lune étant dans 26 d. 58 min. du Verſeau, ♒
15	ſam. s^t Achille Evêq. en Theſſalie.	21	
16	*V. Dim.* s^t Honoré, Ev. d'Amiens.	22	
17	lundi *Les Rogat.* s. Montain, Solit.	23	
18	mardi s. Pierre Céleſtin.	24	
19	merc. s^t Yves, Curé en Bretagne.	25	
20	jeudi L'Ascension.	26	Nouvelle lune de May le 25 à 1 h. 3 m. du mat. la lune étant dans 3 d. 22 min. des Gemeaux, ♊
21	vend. s. Gorry, Solitaire en Angl. ♊	27	
22	ſam. s^te Quitere, Vierge & Mart.	28	
23	*Dim d'après l'Aſc.* s. Didier, Evêq.	29	
24	lundi s. Donatien & s. Rogat. MM.	30	
25	mardi s^te Magdeleine de Pazzy.	1	
26	merc. s. Philippe de Nerry.	2	
27	jeudi s^t Hildevert, Evêq de Meaux.	3	Premier quartier le 31 à 10 h. 45 m. du ſoir, la lune étant dans 9 d. 58 minut. de la Vierge, ♍
28	vend. s. Germain, Evêq. de Paris.	4	
29	ſam. s^te Bonne, Vierge à Piſe. *Jeûne.*	5	
30	*Le Dim. de la* PENTECOTE.	6	
31	*lundi* s^te Perrine, Vierge & Martyre.	7	

MAY.

Du premier jour de ce mois jusqu'au dernier, les jours sont augmentés d'une heure 17 minutes, moitié le matin & moitié le soir.

Jours.	*Lever du Soleil* H.	M.	*Couch. du Soleil* H.	M.	*Lever de la Lune.* H.	M.	*Couch. de la Lune.* H.	M.	*Lieu de la Lune.* Deg.	Min.
1	4	45	7	16	10 Matin.	8	0 Matin.	40	29 ♋	5
2	4	44	7	17	11	18	1	12	12 ♌	16
3	4	42	7	19	0 Soir.	30	1	38	25	14
4	4	40	7	20	1	40	2	0	7 ♍	50
5	4	39	7	22	2	44	2	22	20	13
6	4	37	7	23	3	48	2	40	2 ♎	25
7	4	36	7	25	4	53	3	0	14	30
8	4	34	7	26	5	56	3	20	26	26
9	4	33	7	28	7	1	3	44	8 ♏	16
10	4	32	7	29	8	0	4	10	20	6
11	4	30	7	31	8	57	4	48	1 ♐	58
12	4	29	7	32	9	48	5	27	13	50
13	4	27	7	34	10	30	6	14	25	47
14	4	26	7	35	11	8	7	10	7 ♑	52
15	4	25	7	36	11	40	8	12	20	6
16	4	23	7	38	Matin.		9	17	2 ♒	34
17	4	22	7	39	0	8	10	25	15	21
18	4	21	7	40	0	30	11	35	28	30
19	4	19	7	41	0	55	0 Soir.	45	12 ♓	0
20	4	18	7	43	1	20	2	0	25	54
21	4	17	7	44	1	42	3	20	10 ♈	13
22	4	16	7	45	2	10	4	40	24	55
23	4	15	7	46	2	40	6	1	9 ♉	57
24	4	14	7	47	3	24	7	24	25	6
25	4	12	7	48	4	18	8	38	10 ♊	16
26	4	11	7	49	5	12	9	40	25	14
27	4	10	7	50	6	33	10	32	9 ♋	56
28	4	9	7	51	7	50	11	10	24	12
29	4	8	7	52	9	6	11	42	8 ♌	0
30	4	8	7	53	10	19	Matin.		21	24
31	4	7	7	54	11	30	0	2	4 ♍	20

JUIN.

Junius, abregé de Junonius, *qu'il avoit chez les peuples dont Rome s'eſt formée ; ou peut-être introduit en mémoire de Junius Brutus, lorſqu'ayant chaſſé les Tarquins, il vint ſur le mont Cœli en rendre graces à Carne Déeſſe du cœur.*

Sol. au ♋ le 21, à 9 h. 57 m. du ſoir.

Jours.		Jours.	
1	*mardi* S. Probas, Prêtre à S. Cloud.	8	*Phaſes de la Lune.*
2	merc. *Les 4 Tems.* s. Pothin, Evêq.	9	
3	jeudi ſte Clotilde, Reine de France.	10	Pleine lune le 9 à 1 h. 58 minut. du mat. la lune étant dans 17 d. 45 min. du Sagittaire, ♐
4	vend. s. Quirin, Evêque en Illyrie.	11	
5	ſam. s. Boniface, Ev. de Maïence.	12	
6	*Le Dim. de la* TRINITE'.	13	
7	lundi s. Meriadec, Evêq. de Vannes.	14	
8	mardi s. Médard, Evêq. de Noyon.	15	
9	merc. s. Liboire, Evêque du Mans.	16	
10	jeudi LA FESTE-DIEU.	17	Dernier quartier le 16 à 5 h. 25 min. du ſoir, la lune étant dans 25 d. 2 min. des Poiſſons, ♓
11	vend. s. Barnabé, Ap. des Gentils.	18	
12	ſam. s. Juſtin le Philoſophe, Mart.	19	
13	*II. Dim. d'après la Pent.* st Ant. de P.	20	
14	lundi s. Rufin & s. Valere, MM.	21	
15	mardi s. Guy, Martyr.	22	
16	merc. s. Fargeau, Martyr.	23	
17	jeudi L'Octave de la Fête-Dieu.	24	Nouvelle lune de Juin le 23 à 6 h. 57 m. du mat. la lune étant dans 1 d 19 m. du Cancer, ♋
18	vend. ste Marine, V. à Aléxandrie.	25	
19	ſam. s. Gervais, s. Protais, MM.	26	
20	*III. Dim.* s. Gobbain, Prêt. en Lann.	27	
21	lundi s. Leufroy, Abbé. L'ETE'. ♋	28	
22	mardi s. Paulin, Evêq. de Nôle.	29	
23	merc. s. Lanfranc de Pavie. *Jeûne*	1	
24	jeudi *La Nativ. de S. Jean-Baptiſte.*	2	
25	vend. st Agoard, st Aglibert, MM.	3	Premier quartier le 30 à midi 40 minutes, la lune étant dans 8 d. 13 m. de la Balance, ♎
26	ſam. s. Babolein, Abbé.	4	
27	*IV. Dim.* ste Pome, V. à Châlons.	5	
28	lundi st Irénée, E. de Lyon, M. *Jeûne.*	6	
29	mardi *S. Pierre & S. Paul, Apôtres.*	7	
30	merc. Commémoration de s. Paul.	8	

JUIN.

Du premier jusqu'au 21, les jours sont augmentés de 16 minutes; & du 21 jusqu'au dernier, ils sont diminués de 2 minutes, moitié le matin & moitié le soir.

Jours.	*Lever du Soleil.*		*Couch. du Soleil.*		*Lever de la Lune.*		*Couch. de la Lune.*		*Lieu de la Lune.*	
	H.	M.	H.	M.	H.	M.	H.	M.	Deg.	Min.
1	4	6	7	55	0 Soir.	32	0 Matin.	24	16 ♍	55
2	4	5	7	56	1	40	0	45	29	17
3	4	4	7	56	2	44	1	4	11 ♎	24
4	4	3	7	57	3	47	1	25	23	24
5	4	3	7	58	4	50	1	47	5 ♏	17
6	4	2	7	58	5	55	2	12	17	5
7	4	1	7	59	7	0	2	42	28	53
8	4	1	8	0	7	42	3	25	10 ♐	47
9	4	0	8	0	8	30	4	8	22	47
10	4	0	8	1	9	10	5	0	4 ♑	54
11	3	59	8	1	9	42	6	0	17	11
12	3	59	8	2	10	8	7	5	29	38
13	3	58	8	2	10	34	8	12	12 ♒	17
14	3	58	8	2	10	57	9	20	25	14
15	3	58	8	3	11	20	10	30	8 ♓	28
16	3	57	8	3	11	42	11	41	21	55
17	3	57	8	3	Matin.		0 Soir.	55	5 ♈	45
18	3	57	8	3	0	7	2	12	19	50
19	3	57	8	3	0	36	3	30	4 ♉	15
20	3	57	8	3	1	10	4	50	18	58
21	3	57	8	3	1	55	6	6	3 ♊	48
22	3	57	8	3	2	50	7	15	18	43
23	3	57	8	3	4	4	8	14	3 ♋	31
24	3	57	8	3	5	18	8	58	18	12
25	3	57	8	3	6	36	9	30	2 ♌	30
26	3	57	8	3	7	50	10	0	16	26
27	3	57	8	3	9	5	10	20	29	52
28	3	57	8	3	10	15	10	42	12 ♍	54
29	3	58	8	3	11	23	11	2	25	34
30	3	58	8	2	0 Soir.	30	11	22	7 ♎	54

JUILLET.

Ainſi nommé par les ſoins & ſous le Conſulat de Marc-Antoine, pour honorer la naiſſance de Jules-Céſar, arrivée le 4 des Ides de ce mois. On le nommoit avant Quintilis, *étant le cinquiéme dans le Calendrier de Romulus.*

Jours.	Sol. au ♌ le 23, à 8 h. 50 m. du mat.	Lunes.
1	jeudi S. Martial, Ev. de Limoges.	9
2	vend. La Viſitation de la Vierge.	10
3	ſam. st Anatole, Ev. de Laodicée.	11
4	*V. Dim.* La Tranſlation de S. Martin.	12
5	lundi ste Zoé, Martyre à Rome.	13
6	mardi s. Goar, Prêtre au D. de Tr.	14
7	merc. s. Thomas, Evêq. & Martyr.	15
8	jeudi s. Non, Confeſſeur en Véxin.	16
9	vend. st Ephrem, Diac. d'Edeſſe.	17
10	ſam. Les ſept Freres, Martyrs.	18
11	*VI. Dim.* La Tranſlat. de s. Benoît.	19
12	lundi s. Jean Galbert, Abbé.	20
13	mardi s. Turiaf, Evêq. en Bret.	21
14	merc. s. Bonaventure, Ev. d'Albe.	22
15	jeudi st Etern, Evêque d'Evreux.	23
16	vend. st Euſtate, Evêq. d'Antioche.	24
17	ſam. s. Sperat & ſes Compagn. MM.	25
18	*VII. Dim.* s. Thomas d'Aquin, Doct.	26
19	lundi s. Vincent de Paul, Prêtre.	27
20	mardi ste Marguerite, V. & M.	28
21	merc. s. Victor, Mart. à Marſeille.	29
22	jeudi ste Marie Magdeleine.	1
23	vend. st Apollinaire, Evêq. & M. ♌	2
24	ſam. ste Chriſtine, Vierge & Mart.	3
25	*VIII. Dim. S. Jacques, Ap. s. Chriſt.*	4
26	lundi La Tranſlation de s. Marcel.	5
27	mardi ss. Aurele, Félix, Noële. MM.	6
28	merc. s. Joachim & ste Anne.	7
29	jeudi s. Loup, Evêque de Troies.	8
30	vend. s. Ladiſlas, Roy de Hongrie.	9
31	ſam. s. Germain d'Auxerre.	10

Phaſes de la Lune.

Pleine lune le 8 à 3 h. 55 minut. du ſoir, la lune étant dans 15 d. 58 min. du Capricorne, ♑

Dernier quartier le 15 à 11 h. 20 m. du mat, la lune étant dans 22 d. 27 min. du Bélier, ♈

Nouvelle lune de Juillet le 22 à 4 h. 35 m. du ſoir, la lune étant dans 29 d. 21 m. du Cancer, ♋

Premier quartier le 30 à 4 h. 48 min. du mat. la lune étant dans 6 d. 32 min. du Scorpion, ♏

JUILLET.

Du premier de ce mois jusqu'au dernier, les jours sont diminués de 57 minutes, moitié le matin & moitié le soir.

Jours.	Lever du Soleil.		Couch. du Soleil.		Lever de la Lune.		Couch. de la Lune.		Lieu de la Lune.	
	H.	M.	H.	M	H.	M.	H.	M.	Deg.	Min.
1	3	58	8	2	1 Soir.	32	11 Soir.	45	20 ♎	0
2	3	59	8	2	2	35	Matin.		1 ♏	56
3	3	59	8	1	3	36	0	11	13	46
4	4	0	8	0	4	35	0	42	25	36
5	4	0	7	59	5	30	1	17	7 ♐	30
6	4	1	7	59	6	20	2	0	19	26
7	4	2	7	58	7	1	2	50	1 ♑	36
8	4	2	7	57	7	37	3	48	13	56
9	4	3	7	57	8	7	4	52	26	27
10	4	4	7	56	8	35	5	57	9 ♒	13
11	4	4	7	55	9	0	7	5	22	13
12	4	5	7	54	9	22	8	15	5 ♓	24
13	4	6	7	53	9	42	9	28	18	50
14	4	7	7	52	10	4	10	40	2 ♈	30
15	4	8	7	51	10	30	11	56	16	20
16	4	9	7	51	11	5	1 Soir.	10	0 ♉	20
17	4	10	7	50	11	45	2	28	14	30
18	4	11	7	48	Matin.		3	44	28	50
19	4	12	7	47	0	35	4	54	13 ♊	15
20	4	13	7	46	1	35	5	55	27	46
21	4	14	7	45	2	48	6	44	12 ♋	16
22	4	15	7	44	4	5	7	22	26	40
23	4	16	7	43	5	25	7	55	10 ♌	48
24	4	18	7	42	6	40	8	21	24	36
25	4	19	7	40	7	52	8	42	8 ♍	2
26	4	20	7	39	9	6	9	2	21	2
27	4	21	7	38	10	11	9	27	3 ♎	43
28	4	23	7	37	11	18	9	48	16	6
29	4	24	7	35	0 Soir.	20	10	12	28	12
30	4	25	7	34	1	21	10	40	10 ♏	7
31	4	27	7	33	2	22	11	15	21	57

AOUST.

Ce mois avoit, comme le précédent, un nom tiré de son rang, sçavoir Sextilis; *le Sénat, pour faire honneur à Auguste, qui avoit dans ce mois obtenu le Consulat avant l'âge, qui avoit triomphé trois fois, & subjugué l'Egypte, le nomma* Augustus, *par corruption* Aoust.

Sol. en la ♍ le 23, à 3 h. 3 min. du soir.

Jours.		Lunes.
1	*IX. Dim.* S. Pierre aux liens.	11
2	lundi s^t Etienne, Pape & Martyr.	12
3	mardi L'Invention s^t Etienne.	13
4	merc. s. Dominiq. Inst. des F. Prêch.	14
5	jeudi s^t Yon, Martyr à Châtres.	15
6	vend. La Transfiguration de N. S.	16
7	sam. s. Gaëtan, Théatin.	17
8	*X. Dim.* s. Justin, Martyr.	18
9	lundi s. Domitien, Evêq. *Jeûne.*	19
10	mardi *S. Laurent, Martyr à Rome.*	20
11	merc. Suscep. de la Couronne d'Ep.	21
12	jeudi s^te Claire, Vierge & Abbêsse.	22
13	vend. s^t Hippolyte, Martyr.	23
14	sam. s^t Evrard, Ch. de Strasb. *Jeûne.*	24
15	*XI. Dim. L'Assomption de la Vierge.*	25
16	lundi s. Roch, Confesseur.	26
17	mardi s. Mammès, M. en Capp.	27
18	merc. s^te Hélene, mere de Constant.	28
19	jeudi s. Louis de Marseille, Evêq.	29
20	vend. s. Bernard, Abbé.	30
21	sam. s. Sidoine, Ev. de Clermont.	1
22	*XII. Dim.* s. Syphorien, Martyr.	2
23	lundi s. Flieu, Evêq. de Rouen. ♍	3
24	mardi *S. Barthelmy, Apôtre.*	4
25	merc. *S. Louis, Roy de France.*	5
26	jeudi s. Gelais, Ev. de Poitiers.	6
27	vend. s. Césaire, Evêque d'Arles.	7
28	sam. s^t Augustin, Evêq. d'Hippone.	8
29	*XIII. Dim.* Décolation de S. Jean.	9
30	lundi s. Fiacre, Solitaire en Brie.	10
31	mardi s^t Ovide, Martyr à Rome.	11

Phases de la Lune.

Pleine lune le 7 à 4 h. 12 min. du mat. la lune étant dans 14 d. 11 min. du Verseau, ♒

Dernier quartier le 14 à 3 h. 30 min. du mat. la lune étant dans 20 d. 52 min. du Taureau, ♉

Nou. lune d'Aoust le 21 à 2 h. 34 m. du mat. la lune étant dans 27 d. 34 min. du Lion, ♌

Premier quartier le 28 à 10 h. 50 m. du soir, la lune étant dans 5 d. 19 min. du Sagittaire, ♐

AOUST.

Du premier de ce mois jusqu'au dernier, les jours sont diminués d'une heure 36 min. moitié le matin & moitié le soir.

Jours.	*Lever du Soleil.* H.	M.	*Couch. du Soleil.* H.	M.	*Lever de la Lune.* H.	M.	*Couch. de la Lune.* H.	M.	*Lieu de la Lune.* Deg.	Min.
1	4	28	7	31	3 Soir.	20	11	54	3 ♓	45
2	4	29	7	30	4	10	Matin.		15	40
3	4	31	7	28	4	55	0	42	27	45
4	4	32	7	27	5	35	1	36	10 ♑	0
5	4	34	7	26	6	10	2	37	22	30
6	4	35	7	24	6	37	3	42	5 ♒	17
7	4	37	7	23	7	3	4	52	18	26
8	4	38	7	21	7	25	6	0	1 ♈	46
9	4	40	7	20	7	50	7	15	15	20
10	4	41	7	18	8	12	8	30	29	8
11	4	43	7	16	8	40	9	45	13 ♉	4
12	4	44	7	15	9	10	11	0	27	4
13	4	46	7	13	9	47	0 Soir.	15	11 ♊	8
14	4	47	7	12	10	32	1	32	25	15
15	4	49	7	10	11	30	2	43	9 ♋	22
16	4	50	7	9	Matin.		3	48	23	30
17	4	52	7	7	0	32	4	40	7 ♌	38
18	4	54	7	5	1	45	5	24	21	39
19	4	55	7	4	3	5	5	55	5 ♍	38
20	4	57	7	2	4	20	6	23	19	23
21	4	59	7	0	5	35	6	50	2 ♎	55
22	5	0	6	59	6	45	7	12	16	10
23	5	2	6	57	8	0	7	30	29	5
24	5	4	6	55	9	2	7	55	11 ♏	42
25	5	5	6	54	10	8	8	20	24	3
26	5	7	6	52	11	12	8	45	6 ♐	9
27	5	9	6	50	0 Soir.	16	9	18	18	3
28	5	10	6	49	1	15	9	55	29	51
29	5	12	6	47	2	5	10	40	11 ♑	36
30	5	14	6	45	2	55	11	30	23	28
31	5	16	6	43	3	42	Matin.		5 ♑	40

SEPTEMBRE.

September, *par syncope de* septem ab imbre, *le septiéme après les neiges, qui se divisoient en premieres & secondes neiges ; ces noms populaires sont ceux des mois que quelques Auteurs ont retranchés mal-à-propos du Calendrier de Romulus.*

Sol. en la ♎ le 23, à 11 h. 12 m. du mat.

Jours.		Lune.
1	merc. S. Leu, Archevêque de Sens.	12
2	jeudi s. Lazare, réſuſcité par N. S.	13
3	vend. s. Grégoire le Grand, Pape.	14
4	ſam. s. Marcel, M. & ste Roſalie.	15
5	*XIV. Dim.* s. Victorin, Ev. d'Amit.	16
6	lundi s. Saffier, Confeſſeur.	17
7	mardi s. Cloud, Pr. hon. à Paris.	18
8	merc. *La Nativité de la Vierge.*	19
9	jeudi st Omer, Ev. de Terouenne.	20
10	vend. s. Nicolas de Tolentin.	21
11	ſam. ste Théodore, Pénitente.	22
12	*XV. Dim.* La F. de s. Raphaël, Arc.	23
13	lundi s. Maurille, Evêq. d'Angers.	24
14	mardi L'Exaltation ste Croix.	25
15	merc. *Les 4 Tems.* st Evre, Evêque.	26
16	jeudi s. Cyprien, Ev. & Docteur.	27
17	vend. s. Lambert, Evêque.	28
18	ſam. s. Jean Chryſoſtôme, Ev. & D.	29
19	*XVI. Dim.* s. Janvier, Evêq. & M.	1
20	lundi ste Fauſte, Vierge & M. *Jeûne.*	2
21	mardi *S. Matthieu, Apôtre & Evang.*	3
22	merc. s. Maurice, Martyr.	4
23	jeudi ste Thecle, V & M. L'AUT. ♎	5
24	vend. st Andoche, Prêtre.	6
25	ſam. s. Firmin, Evêq. & Martyr.	7
26	*XVII. Dim.* s. Guérin, Abbé.	8
27	lundi s. Côme, s. Damien, MM.	9
28	mardi s. Ceran, Evêque.	10
29	merc. *S. Michel & tous les SS. Anges.*	11
30	jeudi s. Jerôme, Docteur de l'Egl.	12

Phaſes de la Lune.

Pleine lune le 5 à 3 h. 20 minut. du ſoir, la lune étant dans 12 d. 36 min. des Poiſſons, ♓

Dernier quartier le 12 à 10 h. 24 m. du mat. la lune étant dans 19 d. 13 min. des Gemeaux, ♊

Nouvelle lune de Sept. le 19 à 2 h. 55 minut. du ſoir, la lune étant dans 26 d. 14 minut. de la Vierge, ♍

Premier quartier le 27 à 5 h. 24 m. du ſoir, la lune étant dans 4 d. 11 min. du Capricorne, ♑

SEPTEMBRE.

Depuis le premier de ce mois jusqu'au dernier, les jours sont diminués d'une heure 42 minutes, moitié le matin & moitié le soir.

Jours.	*Lever du Soleil.*		*Couch. du Soleil.*		*Lever de la Lune.*		*Couch. de la Lune.*		*Lieu de la Lune.*	
	H.	M.	H.	M.	H.	M.	H.	M.	Deg.	Min.
1	5	17	6	42	4 Soir.	12	0 Matin.	24	18 ♑	0
2	5	19	6	40	4	42	1	32	0 ♒	35
3	5	21	6	38	5	12	2	38	13	35
4	5	23	6	37	5	40	3	50	26	57
5	5	24	6	35	6	5	5	0	10 ♓	40
6	5	26	6	33	6	30	6	12	24	40
7	5	28	6	31	6	58	7	27	8 ♈	52
8	5	30	6	29	7	27	8	44	23	11
9	5	31	6	28	8	0	10	3	7 ♉	30
10	5	33	6	26	8	42	11	20	21	50
11	5	35	6	24	9	30	0 Soir.	38	6 ♊	3
12	5	37	6	22	10	31	1	50	20	10
13	5	38	6	21	11	45	2	47	4 ♋	8
14	5	40	6	19	Matin.		3	30	18	0
15	5	42	6	17	0	57	4	5	1 ♌	40
16	5	44	6	15	2	10	4	38	15	12
17	5	45	6	14	3	20	5	5	28	34
18	5	46	6	12	4	32	5	25	11 ♍	45
19	5	48	6	10	5	45	5	45	24	41
20	5	50	6	8	6	56	6	6	7 ♎	22
21	5	52	6	6	8	0	6	32	19	46
22	5	54	6	5	9	7	7	0	2 ♏	2
23	5	56	6	3	10	10	7	28	14	6
24	5	58	6	1	11	12	8	2	25	56
25	6	0	5	59	0 Soir.	5	8	45	7 ♐	45
26	6	2	5	57	0	55	9	32	19	35
27	6	3	5	56	1	40	10	28	1 ♑	30
28	6	5	5	54	2	15	11	28	13	32
29	6	7	5	52	2	48	Matin.		25	52
30	6	9	5	50	3	16	0	34	8 ♒	30

OCTOBRE.

October *tire son nom de la même source que le précédent : Domitien né dans ce mois voulut lui donner son nom, & à Septembre son surnom de* Germanicus, *parce que c'étoit le mois où il étoit parvenu à l'Empire ; ses vains projets périrent avec lui.*

Jours.	Sol. au ♏ le 23, à 6 h. 45 m. du soir.	Lune.
1	vend. La Translation s. Remy.	13
2	sam. La Fête des ss. Anges Gardiens.	14
3	*XVIII. Dim.* s. Denys l'Aréop. Ev.	15
4	lundi s. François d'Assise.	16
5	mardi ste Aure, V. Abb. à Paris.	17
6	merc. s. Bruno, Inst. des Chartreux.	18
7	jeudi s. Serge & s. Bacque, MM.	19
8	vend. s. Demetrius, Martyr.	20
9	sam. *S. Denys, Evêq. de Paris, Mart.*	21
10	*XIX. Dim.* ste Telchide, Abbesse.	22
11	lundi s. Venant, Ab. en Touraine.	23
12	mardi s. Maximilien, Ev. de Lorc.	24
13	merc. s. Geraud, Comte d'Orillac.	25
14	jeudi ste Angadreme, Vierge.	26
15	vend. ste Thereſe, V. Inst. des Carm.	27
16	sam. s. Bertrand, E. de Comminges.	28
17	*XX. Dim.* s. Cerboney, Evêque.	29
18	lundi s. Luc, Evangéliste.	30
19	mardi s. Savinien, I. Ev. de Sens.	1
20	merc. s. Caprais, Martyr à Agen.	2
21	jeudi ste Ursule, Vierge & Mart.	3
22	vend. s. Mellon, Evêq. de Rouen.	4
23	sam. s. Jean de Capistran. ♏	5
24	*XXI. Dim.* s. Magloire, Evêque.	6
25	lundi s. Crépin, s. Crépinien, MM.	7
26	mardi s. Sigisbaud, Evêq. de Mets.	8
27	merc. ste Eucaire de Liverdun. *Jeûne.*	9
28	jeudi *S. Simon S. Jude, Apôtres.*	10
29	vend. s. Castor, Evêque d'Apt.	11
30	sam. s. Lucain, Martyr. *Jeûne.*	12
31	*XXII. Dim.* s. Quentin, Martyr.	13

Phases de la Lune.

Pleine lune le 5 à 1 h. 42 minut. du mat. la lune étant dans 11 d. 26 min. du Bélier, ♈

Dernier quartier le 11 à 5 h. 50 min. du soir, la lune étant dans 18 d 1 min. du Cancer, ♋

Nouvelle lune d'Octobre le 19 à 6 h. 32 minutes du mat. la lune étant dans 25 d. 30 m. de la Balance, ♎

Premier quartier le 27 à 11 h. 20 m. du mat. la lune étant dans 3 d. 41 min. du Verseau, ♒

OCTOBRE.

Du premier de ce mois jusqu'au dernier, les jours sont diminués d'une heure 44 minutes, moitié le matin & moitié le soir.

Jours.	*Lever du Soleil.*		*Couch. du Soleil.*		*Lever de la Lune.*		*Couch. de la Lune.*		*Lieu de la Lune.*	
	H.	M.	H.	M.	H.	M.	H.	M.	Deg.	Min.
1	6	11	5	49	3 Soir.	45	1 Matin.	40	21 ♎	32
2	6	12	5	47	4	10	2	50	4 ♐	58
3	6	14	5	45	4	35	4	5	18	51
4	6	16	5	43	5	0	5	20	3 ♑	8
5	6	18	5	41	5	25	6	40	17	40
6	6	20	5	40	6	0	8	0	2 ♒	26
7	6	21	5	38	6	45	9	20	17	10
8	6	23	5	36	7	35	10	35	1 ♓	54
9	6	25	5	34	8	35	11	48	16	23
10	6	27	5	32	9	45	0 Soir.	48	0 ♈	40
11	6	28	5	31	10	58	1	36	14	49
12	6	30	5	29	Matin.		2	14	28	25
13	6	32	5	27	0	10	2	45	11 ♉	55
14	6	34	5	25	1	21	3	12	25	15
15	6	35	5	24	2	32	3	35	8 ♊	14
16	6	37	5	22	3	43	3	57	21	3
17	6	39	5	20	4	52	4	16	3 ♋	40
18	6	40	5	18	5	55	4	41	16	4
19	6	42	5	17	7	2	5	8	28	20
20	6	44	5	15	8	6	5	38	10 ♌	23
21	6	46	5	13	9	9	6	9	22	20
22	6	48	5	12	10	5	6	47	4 ♍	10
23	6	49	5	10	10	57	7	32	16	0
24	6	51	5	8	11	42	8	25	27	48
25	6	53	5	6	0 Soir.	20	9	21	9 ♎	42
26	6	55	5	5	0	54	10	24	21	40
27	6	56	5	3	1	22	11	28	4 ♏	0
28	6	58	5	1	1	50	Matin.		16	36
29	6	59	5	0	2	15	0	37	29	35
30	7	1	4	58	2	36	1	48	13 ♐	0
31	7	3	4	56	3	0	3	0	26	55

NOVEMBRE.

November *est formé de ces mots*, novem ab imbre, *parce qu'il étoit le neuviéme depuis l'hyver. L'Empereur Commode essaya vainement de changer son nom & celui de Décembre.*

Jours.	Sol. au ♐ le 22, à 2 h. 36 min. du soir.	Lunc.
1	lundi LA TOUSSAINT.	14
2	mardi *Les Morts.*	15
3	merc. *S. Marcel, Ev. de Paris.*	16
4	jeudi s. Charles, Arch. de Milan.	17
5	vend. ste Bertille, Vierge & Abbêsse.	18
6	sam. s. Léonard, Solit. en Limousin.	19
7	*XXIII. Dim.* s. Baudin, Evêque.	20
8	lundi Les saintes Reliques.	21
9	mardi s. Mathurin, Prêtre.	22
10	merc. s. Léon le Grand, Pape.	23
11	jeudi *S. Martin, Evêque. de Tours.*	24
12	vend. s. René, Evêque. s. Vrain.	25
13	sam. s. Brice, Evêque de Tours.	26
14	*XXIV. Dim.* ste Balsamie.	27
15	lundi st Eugene, Martyr.	28
16	mardi st Esme, Evêq. de Cantorb.	29
17	merc. st Agnan, Evêque d'Orleans.	30
18	jeudi s. Mandé, Solitaire.	1
19	vend. steElisabeth, Reine d'Hongrie.	2
20	sam. st Emond, Roy d'Angleterre.	3
21	*XXV. Dim.* La Présentation de la V.	4
22	lundi ste Cécile, V. & Mart. ♐	5
23	mardi s. Clement, Pape & Martyr.	6
24	merc. s. Severin, Solitaire.	7
25	jeudi ste Catherine, Vierge & Mart.	8
26	vend. ste Genevieve des Ardens.	9
27	sam. s. Vital & st Agricole, MM.	10
28	*I. Dim. de l'Av.* ste Quiete, femme.	11
29	lundi s. Saturnin. Ev. & Marr. *Jeûne*	12
30	mardi *St André, Apôtre.*	13

Phases de la Lune.

Pleine lune le 3 à 11 h. 45 min. du mat. la lune étant dans 10 d. 43 min. du Taureau, ♉

Dernier quartier le 10 à 3 h. 48 min du mat, la lune étant dans 17 d. 25 m. du Lion, ♌

Nouvelle lune de Novemb. le 18 à 1 h. 43 min. du mat. la lune étant dans 25 d. 24 min. du Scorpion, ♏

Premier quartier le 26 à 0 h. 58 min. du mat. la lune étant dans 3 d. 28 m. des Poissons, ♓

NOVEMBRE.

Du premier de ce mois jusqu'au dernier, les jours sont diminués d'une heure 18 minutes, moitié le matin & moitié le soir.

Jours.	*Lever du Soleil.*		*Couch. du Soleil.*		*Lever de la Lune.*		*Couch. de la Lune.*		*Lieu de la Lune.*	
	H.	M.	H.	M.	H.	M.	H.	M.	Deg	Min.
1	7	5	4	55	3 Soir.	26	4 Matin.	15	11 ♈	12
2	7	6	4	53	4	2	5	35	25	54
3	7	8	4	52	4	42	6	52	10 ♉	55
4	7	9	4	50	5	30	8	12	25	58
5	7	11	4	48	6	24	9	30	10 ♊	59
6	7	13	4	47	7	33	10	38	25	51
7	7	14	4	45	8	47	11	32	10 ♋	25
8	7	16	4	44	10	2	0 Soir.	17	24	40
9	7	17	4	42	11	14	0	50	8	32
10	7	19	4	41	Matin.		1	18	22	2
11	7	20	4	39	0	26	1	42	5 ♍	10
12	7	22	4	38	1	35	2	4	18	0
13	7	23	4	36	2	43	2	25	0 ♎	35
14	7	25	4	35	3	48	2	45	12	53
15	7	26	4	33	4	52	3	10	25	2
16	7	27	4	32	5	55	3	35	7 ♏	5
17	7	29	4	31	6	56	4	7	19	3
18	7	30	4	29	7	56	4	45	0 ♐	57
19	7	31	4	28	8	50	5	30	12	45
20	7	33	4	27	9	37	6	20	24	33
21	7	34	4	26	10	18	7	14	6 ♑	25
22	7	35	4	24	10	55	8	10	18	23
23	7	36	4	23	11	23	9	15	0 ♒	30
24	7	38	4	22	11	51	10	20	12	50
25	7	39	4	21	0 Soir.	15	11	27	25	25
26	7	40	4	20	0	35	Matin.		8 ♓	20
27	7	41	4	19	0	58	0	35	21	38
28	7	42	4	18	1	22	1	48	5 ♈	22
29	7	43	4	17	1	52	3	2	19	30
30	7	44	4	16	2	24	4	18	4 ♉	5

DE'CEMBRE.

December, *abregé de* decem ab imbre, *le dixiéme depuis les neiges. L'année ſe comptoit, avant Romulus, par le tems des neiges, & de depuis les neiges, ſans retrancher ni ajouter : on a diſtingué les mois par des noms différens, & transféré l'ordre ancien de l'année.*

Jours.	Sol. au ♑ le 22, à 2 h. 46 min. du mat.	Lune.
1	merc. St Eloy, Evêque de Noyon.	14
2	jeudi s. François Xavier, Prêtre.	15
3	vend. s^t Anême, Evêq. de Poitiers.	16
4	ſam. s^te Barbe, Vierge & Martyre.	17
5	*II. Dim.* s. Sabas, Abbé en Paleſt.	18
6	lundi s. Nicolas, Evêque de Myre.	19
7	mardi s^te Fare, Abbeſſe de Farmout.	20
8	merc. *La Conception de la Vierge.*	21
9	jeudi s^t Enguerran, Abbé de s. Riq.	22
10	vend. s^te Valere, V. M. en Combr.	23
11	ſam. s. Fuſcien, Martyr.	24
12	*III. Dim.* s. Valery, Abbé en Vimeu.	25
13	lundi s^te Luce, V. & M. à Syracuſe.	26
14	mardi s. Nicaiſe, Evêq. & Mart.	27
15	merc. *Les 4 Tems.* s. Mémin, Abbé.	28
16	jeudi s^te Adélaïde, Impératrice.	29
17	vend. s^te Olympiade. V. & Martyre.	1
18	ſam. s. Gatien, Evêq. de Tours.	2
19	*IV. Dim.* s. Timoleon, Martyr.	3
20	lundi s. Philogone, Evêq. d'Ant.	4
21	mardi *S. Thomas, Apôtre.*	5
22	merc. s. Honger, Ev, L'HYVER. ♑	6
23	jeudi s^te Victoire, Vierge & Mart.	7
24	vend. s. Donat d'Antioche, M. *Jeûne.*	8
25	ſam. NOEL.	9
26	*Dim. St Etienne, premier Martyr.*	10
27	lundi *S. Jean l'Evangéliſte, Apôtre.*	11
28	mardi *Les SS. Innocens, Martyrs.*	12
29	merc. s. Trophime, Confeſſeur.	13
30	jeudi s. Rogér, Evêque de Cannes.	14
31	vend. s. Sylveſtre, Pap. s^te Colombe.	15

Phaſes de la Lune.

Pleine lune le 2 à 10 h. 0 min. du ſoir, la lune étant dans 10 d. 27 min. des Gemeaux, ♊

Dernier quartier le 9 à 5 h. 2 min. du ſoir, la lune étant dans 17 d. 21 minut. de la Vierge, ♍

Nouvelle lune de Décemb. le 17 à 8 h. 15 min. du ſoir, la lune étant dans 25 d. 38 min du Sagittaire, ♐

Premier quartier le 25 à 4 h. 35 m. du ſoir, la lune étant dans 3 d. 42 min. du Bélier, ♈

DE'CEMBRE.

Du premier jusqu'au 21, les jours sont diminués de 19 minutes; & depuis le 21 jusqu'au dernier, ils sont augmentés de 4 minutes, moitié le matin & moitié le soir.

Jours.	*Lever du Soleil.*		*Couch. du Soleil.*		*Lever de la Lune.*		*Couch. de la Lune.*		*Lieu de la Lune.*	
	H.	M.	H.	M.	H.	M.	H.	M.	Deg.	Min.
1	7	45	4	15	3 Soir.	0	5 Matin.	36	19 ♉	0
2	7	46	4	14	3	55	7	0	4 ♊	12
3	7	47	4	13	5	2	8	10	19	22
4	7	48	4	12	6	17	9	12	4 ♋	28
5	7	48	4	11	7	35	10	0	19	18
6	7	49	4	11	8	52	10	40	3 ♌	45
7	7	50	4	10	10	4	11	12	17	50
8	7	50	4	9	11	15	11	38	1 ♍	28
9	7	51	4	9	Matin.		0 Soir.	0	14	40
10	7	52	4	8	0	24	0	24	27	30
11	7	52	4	8	1	31	0	43	9 ♎	55
12	7	53	4	7	2	32	1	7	22	9
13	7	53	4	7	3	36	1	34	4 ♏	13
14	7	54	4	6	4	40	2	2	16	7
15	7	54	4	6	5	38	2	34	27 ♐	54
16	7	54	4	6	6	34	3	14	9	44
17	7	54	4	5	7	25	4	1	21	34
18	7	55	4	5	8	7	4	56	3 ♑	27
19	7	55	4	5	8	42	6	0	15	26
20	7	55	4	5	9	16	6	58	27	34
21	7	55	4	5	9	42	8	0	9 ♒	48
22	7	55	4	5	10	6	9	6	22	6
23	7	55	4	5	10	28	10	14	4 ♓	58
24	7	55	4	5	10	49	11	23	17	54
25	7	55	4	5	11	12	Matin.		1 ♈	9
26	7	55	4	5	11	40	0	35	14	44
27	7	54	4	6	0 Soir.	7	1	45	28	40
28	7	54	4	6	0	42	3	0	12 ♉	56
29	7	54	4	6	1	30	4	18	27	30
30	7	53	4	6	2	27	5	32	12 ♊	23
31	7	53	4	7	3	35	6	40	27	35

ABREGÉ CHRONOLOGIQUE
sur la diviſion des âges du Monde.

POur avoir une idée générale de la Chronologie, il n'y a qu'à ſe repréſenter que comme la Semaine ſe diviſe en ſept jours, tous les Tems auſſi depuis la Création du Monde juſqu'à préſent, ſe diviſent en ſept âges, ſçavoir,

Le premier ayant commencé avec le Monde, s'eſt terminé au Déluge, & a duré 1656 ans.

Le ſecond a commencé à la fin du Déluge, s'eſt terminé à la vocation d'Abraham, & a duré 426 ans.

Le troiſiéme a commencé à la vocation d'Abraham, s'eſt terminé à la ſortie des Iſraëlites ou Peuple Juif de l'Egypte, & a duré 430 ans.

Le quatriéme a commencé à la ſortie des Iſraëlites de l'Egypte, s'eſt terminé à la fondation du Temple de Salomon, & a duré 480 ans.

Le cinquiéme a commencé à la fondation du même Temple, s'eſt terminé à la fin de la captivité des Juifs à Babylone, arrivée ſous le Roy Cyrus, & a duré 476 ans.

Le ſixiéme a commencé à la délivrance des Juifs par Cyrus, s'eſt terminé à la Naiſſance de JESUS-CHRIST, & a duré 532 ans.

Le ſeptiéme a commencé à la Naiſſance de ce divin Sauveur, arrivée l'an 4000 du Monde, depuis laquelle on compte 1751 ans. Ainſi toutes les années de ces différens âges font enſemble 5751 ans.

Outre ces ſept âges du Monde, les habiles Chronologiſtes nous font encore remarquer *cinq époques* conſidérables, pour ſervir à l'intelligence de l'Hiſtoire ſacrée & profane.

Premiere époque, *la priſe de Troïes* l'an du Monde 2830, & devant JESUS-CHRIST 1184 ans.

Seconde époque, *fondation de Rome* l'an 3250, & devant Notre-Seigneur 754.

Troiſiéme époque, *Carthage vaincue par Scipion*, 200 ans avant la venue du Meſſie.

Quatriéme époque, *Conſtantin*, ou *la Paix de l'Egliſe*, arrivée 312 ans depuis la Naiſſance du Fils de Dieu.

Cinquiéme & derniere époque, *Charlemagne*, ou *le Rétabliſſement de l'Empire d'Occident*, l'an 800 de Notre-Seigneur.

NAISSANCES
DES PRINCES ET PRINCESSES DE L'EUROPE.
FRANCE.

LOUIS XV. LE BIEN-AIMÉ, *né* à Verſailles 15 Février 1710, Roy de France & de Navarre 1er Septemb. 1715, *ſacré & couronné* à Reims 25 Octobre 1722, *marié* à Fontainebleau 5 Septembre 1725.

MARIE, Princeſſe de Pologne, Reine de France & de Navarre, *née* 23 Juin 1703.

LOUIS, Dauphin de France, *né* à Verſailles 4 Septembre 1729, *marié* 23 Février 1745 à Marie Thereſe Ant. Raphaelle Infante d'Eſpagne, *veuf* 22 Juillet 1746, *remarié* 9 Fév. 1747.

MARIE JOSEPHE, Princeſſe de Saxe, *née* 4 Novembre 1731, Dauphine de France.

Madame N..... de France, *née* à Verſailles 26 Août 1750.

Madame LOUISE ELISABETH de France, *Voyez* PARME.

Madame ANNE HENRIETTE de France, *née* à Verſailles 14 Août 1727.

Madame MARIE ADÉLAIDE de France, *née* 23 Mars 1732.

Madame MARIE LOUISE THÉRESE VICTOIRE de France, *née* à Verſailles 11 May 1733.

Madame SOPHIE PHILIPPINE ELISABETH JUSTINE de France, *née* à Verſailles 27 Juillet 1734.

Madame LOUISE MARIE de France, *née* à Verſ. 15 Juill. 1737.

LOUIS d'Orleans, Duc d'Orleans, *né* à Verſailles 4 Août 1703, *marié* 13 Juillet 1724 à Auguſte Marie Jeanne de Bade, *veuf* 8 Août 1726.

LOUIS PHILIPPE d'Orleans, Duc de Chartres, *né* à Verſailles 12 May 1725, *marié* 17 Décembre 1743.

LOUISE HENRIETTE de Bourbon-Conty, Ducheſſe de Chartres, *née* à Paris 20 Juin 1726.

N..... d'Orleans Duc de Montpenſier, *né* à Saint-Cloud 13 Avril 1747.

N..... Princeſſe de Chartres, *née* à Saint-Cloud 9 Juillet 1750.

LOUIS JOSEPH de Bourbon, Prince de Condé, *né* à Paris 9 Août 1736.

CHARLES de Bourbon-Condé, (Comte de Charolois) *né* à Verſailles 19 Juin 1700.

LOUIS de Bourbon-Condé, (Comte de Clermont) *né* 15 Juin 1709, Abbé de S. Germain des Prez en 1737.

LOUISE ELISABETH de Bourbon-Condé, *née* à Verſailles 22 Novembre 1693, *mariée* 16 Juillet 1713 à Louis Armand Prince de Conty, *veuve* 4 May 1727.

LOUIS FRANÇOIS de Bourbon, Prince de Conty, *né* à Paris 13 Aouſt 1717, *marié* 22 Janvier 1732 à Louiſe Diane d'Orleans *veuf* 26 Septembre 1736, Grand-Prieur de France 1749.

LOUIS FRANÇOIS JOSEPH de Bourbon-Conty, Comte de la Marche, *né* à Paris 1er Sept. 1734.

MARIE GABRIELLE ELÉONORE de Bourbon-Condé, *née* 22 Décembre 1690, Profeſſe de Fontevrault 20 May 1707, Abbeſſe de St Antoine de Paris 9 May 1723.

LOUISE ANNE de Bourbon-Condé, (MADEMOISELLE) *née* à Verſailles 23 Juin 1695.

HENRIETTE LOUISE MARIE FRANÇOISE GABRIELLE de Bourbon-Condé, (Mlle de Vermandois) *née* 15 Janv. 1703, Abbeſſe de Beaumont-les-Tours en 1728.

ELISABETH ALÉXANDRINE de Bourbon-Condé, (Mlle de Sens) *née* 15 Septembre 1705.

LOUISE BÉNÉDICTINE de Bourbon-Condé, Ducheſſe Douairiere du Maine, *née* 8 Novembre 1676, *mariée* 19 Mars 1692 à Louis Auguſte de Bourbon Duc du Maine, *veuve* 14 May 1736.

LOUIS AUGUSTE de Bourbon, Prince de Dombes, *né* 4 Mars 1700.

LOUIS CHARLES de Bourbon, Comte d'Eu, *né* 15 Octob. 1701.

MARIE VICTOIRE SOPHIE de Noailles, *née* 6 May 1688, *mariée* 2 Février 1723 à Louis Aléxandre de Bourbon Comte de Toulouſe, *veuve* 1er Décembre 1737.

LOUIS JEAN MARIE de Bourbon, Duc de Penthiévre, fils de feu M. le Comte de Toulouſe, *né* à Rambouillet 16 Novemb. 1725, *marié* 29 Décembre 1744 à MARIE THÉRESE FÉLICITÉ d'Eſt, Ducheſſe de Penthiévre, *née* 6 Octobre 1726.

N.... de Bourbon Prince de Lamballe, *né* 6 Septembre 1747.

N.... de Bourbon Duc de Châteauvilain, *né* 17 Novembre 1748.

N..... de Bourbon, Comte de Guingamp, *né* 22 Juin 1750.

ESPAGNE.

FERDINAND VI. *né* 23 Septemb. 1713, *marié* 19 Janvier 1729, Roy d'Eſpagne & des Indes 9 Juillet 1746. MARIE MADELEINE JOSEPHE THÉRESE BARBE, fille du Roy de Portugal, Reine d'Eſpagne & des Indes, *née* 4 Décembre 1711.

ELISABETH Farneſe, fille d'Odoard Farneſe Prince de Parme, *née* 25 Octobre 1692, *mariée* 24 Décembre 1714, Reine Douairiere de Philippe V. 9 Juillet 1746.

DOM PHILIPPE, Infant d'Eſpagne, *Voyez* PARME.

DOM LOUIS ANT. JACQ. Infant d'Eſpagne, *né* 25 Juillet 1727, Archevêque de Tolede 9 Septembre 1735, Cardinal 19 Décembre ſuivant, Archevêque de Séville 1741.

MARIE ANNE VICTOIRE d'Eſpagne, *V.* PORTUGAL.
MARIE ANTOINETTE d'Eſpagne, *V.* SAVOYE.

NAPLES ET DEUX SICILES.

DOM CARLOS, Infant d'Eſpagne, *né* 20 Janvier 1716, Roy des deux Siciles en 1734, *marié* 19 Juin 1738.
MARIE AMÉLIE, Reine des deux Siciles, fille aînée de l'Electeur de Saxe Roy de Pologne, *née* 24 Novembre 1724.

PHILIPPE ANT. JANVIER PASCAL FRANÇOIS DE PAULE, Duc de Calabre, *né* 13 Juin 1747.

CHARLES ANTOINE PASCHAL FRANÇOIS XAVIER JEAN NEPOMUCENE JOSEPH JANVIER SERAPHIN DIEGUE, Prince de Tarente, *né* 12 Novembre 1748.

MARIE JOSÉPHE, Princeſſe des deux Siciles, *née* 16 Juillet 1744.

MARIE LOUISE, Princeſſe des deux Siciles, *née* 24 Nov. 1745.

PORTUGAL.

JOSEPH, *né* 6 Juin 1714, *marié* 19 Janvier 1729. Roy de Portugal 31 Juillet 1750.
MARIE ANNE VICTOIRE d'Eſpagne, Reine de Portugal, *née* 31 Mars 1718.

MARIE FRANÇOISE ELISABETH JOSEPHE ANTOINETTE GERTRUDE, fille du Roy de Portugal, *née* 17 Déc. 1734.

MARIE ANNE FRANÇOISE JOSEPHE RITE JEANNE, 2de fille du Roy de Portugal, *née* 8 Octobre 1736.

MARIE FRANÇOISE DOROTHÉE JOSEPHE ANTOINETTE GERTRUDE RITE JEANNE EUGÉNIE, 3e fille du Roy de Portugal, *née* 21 Septembre 1739.

MARIE FRANÇOISE BÉNEDICTE ANNE ELISABETH JOSEPHE ANT. LAURENCE IGNACE THÉRESE GERT. RITE ANNE ROSE, 4e fille du Roy de Portugal, *née* 25 Juillet 1746.

MARIE ANNE d'Autriche, 2de fille de l'Emp. Léopold, Reine Douairiere de Portugal, *née* 7 Sept. 1683, veuve 31 Juillet 1750.

DOM PEDRO, Infant de Portugal, frere du Roy, *né* 5 Juillet 1717.

DOM ANTOINE FRANÇOIS, oncle du Roy, *né* 15 Mars 1695.

DOM EMANUEL, oncle du Roy, *né* 3 Août 1697.

ALLEMAGNE.

FRANÇOIS Ier. *né* 8 Déc. 1708, *marié* 12 Février 1736, Grand Duc de Toſcane 19 Juillet 1737, Empereur 13 Sept. 1745.
MARIE THÉRESE WALPURGE AMÉLIE CHRISTINE, Impératrice, *née* 13 May 1717, Reine de Hongrie & de Bohême 20 Octobre 1740.

JOSEPH BENOIST AUGUSTE, Archiduc, fils de l'Empereur, *né* 13 Mars 1741.

CHARL. JOSEPH EMANUEL JEAN NEPOMUCENE PROCOPE, fils de l'Empereur, *né* 1er Février 1745.

PIERRE LÉOPOLD JOSEPH JEAN ANTOINE JOACHIM PIE GOTHARD, fils de l'Empereur, *né* 5 May 1747.

MARIE ANNE JOSEPHE JEANNE ANTOINETTE, fille de l'Empereur, *née* 6 Octobre 1738.

MARIE CHRISTINE JOSEPHE, fille de l'Empereur, *née* 13 May 1742.

MARIE ELISABETH JOSEPHE JEANNE ANTOINETTE, fille de l'Empereur, *née* 13 Aouſt 1743.

MARIE AMÉLIE JOSEPHE JEANNE ANTOINETTE, fille de l'Empereur, *née* 27 Février 1746.

JEANNE GABRIELLE JOSÉPHINE ANTOINETTE, fille de l'Empereur, *née* 4 Février 1750.

ELISABETH CHRISTINE de Brunſwick Blankembourg Wolfenbutel, *née* 28 Aouſt 1691, *mariée* 1er Aouſt 1708 à l'Empereur Charles VI. *veuve* 20 Octobre 1740.

MARIE AMÉLIE, fille puînée de l'Empereur Joſeph, *née* 22 Oct. 1701, *mariée* 5 Décembre 1722, Impératrice Douairiere de Charles Albert de Baviere, 20 Janvier 1745

ELECTEUR DE MAYENCE.

JEAN FRÉDERIC, Comte d'Oſtein, *né* 6 Juillet 1689, Electeur & Archevêque de Mayence 22 Avril 1743.

ELECTEUR DE TREVES.

FRANÇOIS GEORGES de Schoenborn-Puccheim, *né* 15 Juin 1682, Electeur & Archevêque de Tréves 2 May 1729, Evêq. de Wormes 17 Juin 1732.

ELECTEUR DE COLOGNE.

CLÉMENT AUGUSTE de Baviere, frere de feu Charles VII. *né* 16 Aouſt 1700, Evêque de Munſter & Paderborn en 1719, Electeur & Archevêque de Cologne 12 Novembre 1723, Evêque de Hildesheim 8 Février 1724, d'Oſnabrug 4 Novembre 1728.

ELECTEUR DE BOHEME.

Voyez ci-deſſus l'article d'ALLEMAGNE.

ELECTEUR DE BAVIERE.

MAXIMILIEN JOSEPH, Electeur de Baviere, fils de feu Charles VII. *né* 28 Mars 1727, *marié* 8 Juillet 1747 à MARIE ANNE, Princeſſe de Saxe, *née* 29 Aouſt 1728.

MARIE ANTOINETTE de Baviere, *Voyez* SAXE.

MARIE JOSEPHE de Baviere, fille de feu Charles VII. *née* 7 Aouſt 1734.

JOSEPHE MARIE FÉLICITÉ AUGUSTE de Baviere, fille de feu Charles VII. *née* 30 Mars 1739.

CLÉMENT FRANÇOIS DE PAULE MARIE CRESCENT, fils du feu Prince Ferdinand Duc de Baviere, frere de feu Charles VII. *né* 19 Avril 1722, *marié* en 1742 à Marie Anne Joſephe Princeſſe Palatine de Sultzbach, *née* 22 Juin 1722.

MARIE ANNE CHARLOTTE de Neubourg, Ducheſſe Douairiere de Baviere, *née* 30 Janv. 1693, *mariée* 5 Févr. 1719 à Ferdin. Marie frere de feu Charles VII. *veuve* 9 Décembre 1738.

JEAN THÉODORE de Baviere, frere de feu Charles VII. *né* 3 Septembre 1703, Evêque de Ratisbonne 29 Juillet 1719, de Freysingen 23 Février 1727, de Liége 23 Janvier 1744, Cardinal 17 Janvier 1746.

MARIE ANNE CAROLINE de Baviere, sœur de feu Charles VII. *née* 4 Aoust 1696, Religieuse au Couvent de Ste Claire de Munich 29 Octobre 1719.

ELECTEUR PALATIN.

CHARLES PHILIPPE, *né* 11 Décembre 1724, Prince de Sultzbach 20 Juillet 1733, Electeur Palatin 31 Décembre 1742, *marié* en 1742 à
MARIE ELISABETH ALOÏSE de Sultzbach, Electrice Palatine, *née* 17 Janvier 1721.

ELÉONORE PHILIPPINE de Hesse-Rhinfels, Princesse de Sultzbach, *née* 18 Octob. 1712, *mariée* 11 Janvier 1731 à Jean Chrétien Prince de Sultzbach, *veuve* 20 Juillet 1733.

CHRÉTIEN IV. Prince Palatin, Duc de Deux-Ponts, *né* 6 Septembre 1722.

FRÉDÉRIC, Prince Palatin de Deux-Ponts, *né* 27 Fév. 1724, *marié* 5 Février 1746 à
FRANÇOISE-DOROTHÉE CHRÉTIENNE, Princesse de Deux-Ponts, *née* 15 Juin 1724.

CHARLES AUGUSTE, fils du Prince de Deux-Ponts, *né* 29 Octobre 1746.

CHRISTINE CAROLINE de Deux-Ponts, *née* 9 Mars 1721, *Voyez* Hesse d'Armstad.

HENRIETTE CAROLINE, Princesse Palatine de Deux-Ponts, *née* 17 Décembre 1725, *mariée* 19 Aoust 1741 à Charles Auguste Fréderic Prince de Waldeck, *né* 24 Septembre 1704.

CAROLINE de Nassau-Saarbruck, Duchesse Douairiere de Chrétien III. Duc de Birkenfeld & de Deux-Ponts, *née* 12 Aoust 1704, *mariée* 21 Septembre 1719, *veuve* 3 Février 1735.

JEAN, Prince Palatin, Duc de Birckenfeld-Gelnhausen, *né* 24 May 1698.
SOPHIE de Daun, Duchesse de Birckenfeld-Gelhausen, *née* 29 Aoust 1714.

GUILLAUME, Prince Palatin de Birckenfeld-Gelnhausen, *né* 4 Janvier 1701.

ELECTEUR DE SAXE.

FRÉDÉRIC AUGUSTE III. Roy de Pologne, Electeur de Saxe, *né* 7 Octobre 1696, *marié* 3 Septembre 1719.
MARIE JOSEPHE, fille aînée de l'Empereur Joseph, Reine de Pologne, Electrice de Saxe, *née* 8 Décembre 1699.

FRÉDÉRIC CHRÉTIEN LÉOP. Prince Royal de Pologne, Electoral de Saxe, *né* 5 Sept. 1722, *marié* 20 Juin 1747 à
MARIE ANTOINETTE de Baviere, fille du feu Empereur Charles VII. *née* 19 Juillet 1724.

XAVIER AUGUSTE, Prince de Saxe, *né* 25 Août 1730.
CHARLES CHRÉTIEN, Prince de Saxe, *né* 13 Juillet 1733.
ALBERT CASIMIR IGNACE PIE FRANÇOIS XAVIER, Prince de Saxe, *né* 11 Juillet 1738.
CLÉMENT, Prince de Saxe, *née* 28 Septembre 1739.
MARIE AMÉLIE, Princesse de Saxe. *Voyez* NAPLES.
MARIE ANNE, Princesse de Saxe, *Voyez* BAVIERE.
MARIE JOSEPHE, Princesse de Saxe, *Voyez* FRANCE.
MARIE CHRISTINE ANNE THÉRESE SALOMÉE EULALIE XAVIERE, Princesse de Saxe, *née* 12 Février 1735.
MARIE ELISABETH APOLLINE CASIMIRE FRANÇOISE XAVIERE, Princesse de Saxe, *née* 9 Février 1736.
MARIE CUNEGONDE HEDWIGE FRANÇOISE XAVIERE FLORENCE, Princesse de Saxe, *née* 10 Novembre 1740.

ELECTEUR DE BRANDEBOURG.

CHARLES FRÉDÉRIC, *né* 24 Janv 1712, *marié* 12 Juin 1733, Electeur de Brandebourg & Roy de Prusse 31 May 1740.
ELISABETH CHRISTINE de Brunswick-Wolffenbutel, Electrice de Brandebourg & Reine de Prusse, *née* 8 Nov. 1715.

GUILLAUME AUGUSTE, frere du Roy, Prince Royal de Prusse, *né* 9 Août 1722, *marié* 6 Janvier 1742.
LOUISE AMÉLIE de Brunswick-Wolffenbutel, Princesse Royale de Prusse, *née* 29 Janvier 1722.

FRÉDERIC GUILLAUME, fils du Prince Royal de Prusse, *né* 25 Septembre 1744.
FRÉDÉRIC HENRY CHARLES, fils du Prince Royal de Prusse, *né* 30 Décembre 1747.
FRÉDÉRIC HENRY LOUIS, frere du Roy de Prusse, *né* 18 Janvier 1726.
AUGUSTE FERDINAND, frere du Roy de Prusse, *né* 23 May 1730.
LOUISE ULRIQUE, sœur du Roy de Prusse, *Voyez* SUEDE.
ANNE AMÉLIE, sœur du Roy de Prusse, *née* 9 Nov. 1723.
SOPHIE DOROTHÉE d'Hanovre, sœur de Georges II. Roy d'Angleterre, Reine Douairiere de Prusse, *née* 27 Mars 1687, *mariée* 18 Novembre 1706 à Frédéric Guillaume, Electeur de Brandebourg & Roy de Prusse, mort 31 May 1740.

FRÉDÉRIQUE AUGUSTE, sœur du Roy de Prusse, *née* 3 Juillet 1709, *mariée* 20 Novembre 1731 à
FRÉDÉRIC GUILLAUME, Margrave de Brandebourg-Bareith-Culmbac, *né* 10 May 1711.

FRÉDÉRIQUE LOUISE, sœur du Roy de Prusse, *née* 28 Septembre 1714, *mariée* 30 May 1729 à
CHARLES FRÉDÉRIC, Margrave de Brandebourg-Anspach, *né* 12 May 1712.

PHILIPPINE CHARLOTTE, sœur du Roy de Prusse, *née* 13 Mars 1716, *mariée* 2 Juillet 1733 à

CHARLES de Brunſwick Duc de Wolffenbutel, *né* 1er Aouſt 1713. *Il eſt frere de la Reine régnante.*

CHARLES GUILLAUME FRÉDÉRIC, fils aîné de ce Prince, *né* 9 Octobre 1735.

SOPHIE DOROTHÉE, ſœur du Roy de Pruſſe, *née* 25 Janvier 1719, *mariée* 10 Novembre 1734 à FRÉDÉRIC GUILL. Margrave de Brandebourg-Schwet, *né* 27 Décembre 1700.

N..... Prince hérédit. de Brandebourg Schwet, *né* 18 Sept. 1741.

FRÉDERIQUE DOROTHÉE, *née* 18 Décembre 1736.

ANNE ELISABETH, *née* le 22 Avril 1738.

AUGUSTINE PHILIPPINE de Brandebourg-Schwet, *née* 10 Octobre 1745.

FRÉDERIC HENRY de Brandebourg-Schwet, *né* 30 Déc. 1747.

HENRY FRÉDERIC, frere du Margrave de Brandebourg-Schwet, *né* 21 Aouſt 1709, *marié* 13 Mars 1739 à Léopoldine Marie d'Anhalt Deſſau, *née* 18 Avril 1716.

CHARLES, *né* 10 Juin 1705, Margrave de Brandebourg-Sonnenbourg 15 Aouſt 1731, *marié* à Marie Amélie de Heſſe-Caſſel *née* 5 Juin 1723.

ELECTEUR D'HANOVRE.

GEORGES AUGUSTE II. de Brunſwick, *né* 10 Nov. 1683, *marié* 2 Sept. 1705 à Guillelmine-Dorothée de Brandebourg-Anſpach, Electeur d'Hanovre 26 Juin 1727, Roy d'Angleterre 22 Octobre 1727, *veuf* 1er Décembre 1737.

FRÉDÉRIC LOUIS, Prince héréditaire d'Hanovre, *né* 31 Janv. 1707, Duc d'Edimbourg en 1725, déclaré Prince de Galles en Janvier 1729, *marié* 8 May 1736.

AUGUSTINE de Saxe-Gotha, Princeſſe de Galles, *née* 29 Novembre 1719.

GEORGES GUILLAUME FRÉDÉRIC, Duc de Cornowailles, fils du Prince de Galles, *né* 4 Juin 1738.

EDOUARD AUGUSTE, 2d fils du Prince de Galles, *né* 25 Mars 1739.

GUILLAUME HENRY, 3e fils du Prince de Galles, *né* 25 Novembre 1743.

HENRY FRÉDERIC 4e fils du Prince de Galles, *né* 7 Nov. 1745.

GUILL. FRÉDÉRIC, 5e fils du Prince de Galles, *né* 24 May 1750.

AUGUSTE, fille du Prince de Galles, *née* 11 Aouſt 1737.

ELISAB. CAROL. 2de fille du Prince de Galles, *née* 10 Janv. 1741.

LOUISE ANNE, 3e fille du Prince de Galles, *née* 19 Mars 1749.

GUILLAUME AUGUSTE, 2d fils du Roy d'Angleterre, Duc de Cumberland, *né* 26 Avril 1721.

ANNE, fille aînée du Roy d'Angleterre, *V.* PRINCES D'ALLEMAGNE.

AMÉLIE SOPHIE ELÉONORE, 2de fille du Roy d'Angleterre, *née* 21 Juin 1711.

CAROLINE ELISAB. 3e fille du Roy d'Anglet. *née* 21 Juin 1713.
MARIE, 4e fille du Roy d'Angleterre, *V.* Heſſe-Caſſel.
LOUISE, 5e fille du Roy d'Angleterre, *Voyez* DANNEMARC.

AUTRES PRINCES D'ALLEMAGNE.

HESSE-CASSEL.

FRÉDERIC, Roy de Suede, *Voyez* SUEDE.
GUILLAUME, frere du Roy de Suede, Prince Régent de Heſſe-Caſſel, *né* 20 Mars 1682.
FRÉDERIC, fils du Prince Régent, *né* 14 Août 1720, *marié* 27 Juin 1740 à
MARIE de Brunſwich d'Hannovre, 4e fille du Roy d'Angleterre, *née* 16 Mars 1723.
GUILLAUME, fils du précédent, *né* 3 Juin 1743.
CHARLES, 2d fils, *né* 19 Décembre 1744.
N....., 3e fils, *né* 11 Septembre 1747.
MAXIMILIEN, 2d frere du Roy de Suede, *né* 28 May 1689, *marié* à
FRÉDERIQUE CHARLOTE de Heſſe-Darmſtadt, *née* 8 Mars 1698.

Il y a de ce mariage trois Princeſſes.

FRÉDERIQUE GUILLELMINE, *née* 31 Octobre 1722.
CHRISTINE CHARLOTE, *née* 11 Février 1725.
GUILLELMINE, *née* 15 Février 1726.
CAROLINE AMÉLIE, *née* 10 May 1732.
GEORGES, 3e frere du Roy, *né* 8 Janvier 1691.
LOUIS VIII. Landgrave de Heſſe-Darmſtadt, *né* 5 Avril 1691.
LOUIS, Prince héréditaire de Heſſe-Darmſtadt, *né* 15 Décembre 1719, *marié* 11 Août 1741 à
CHRISTINE CAROLINE des Deux-Ponts, Princeſſe héréditaire de Heſſe Darmſtadt, *née* 9 Mars 1721.
CAROLINE, fille du Prince héréditaire, *née* 3 Mars 1746.
GEORGES GUILLAUME, Prince de Heſſe-Darmſtadt, frere du précédent, *né* 11 Juillet 1722, *marié* 15 Mars 1748 à
MARIE LOUISE ALBERTINE de Linange, Princeſſe de Heſſe, *née* 16 Mars 1729.
LOUIS GEORGES CHARLES, fils du Prince de Heſſe, *né* 27 Mars 1749.
CAROLINE LOUISE, ſœur des Princes ci-deſſus, *née* 12 Juill. 1723.
CHRÉTIEN CHARLES RENÉ, Comte de Linange & Dabo, *né* 7 Juillet 1695, *marié* 14 Novembre 1726 à
CATHERINE POLIXENE de Solms Roedelheim, Comteſſe de Linange, *née* 30 Janvier 1702.
MARIE LOUISE ALBERTINE, *V. ci-deſſus.*
POLIXENE WILHELMINE FRÉDÉRIQUE ELÉONORE, *née* 8 Août 1730.

SOPHIE CHARLOTE FRANÇOISE, *née* 28 Octobre 1731.
CHRISTIANE ALEXANDRINE CATHER. *née* 25 Nov. 1732.
CAROLINE FÉLICITÉ, *née* 21 May 1734.

{ LOUIS GUILLAUME GEORGES, *né* 7 Juin 1702, *marié* 12 Mars 1721, Margrave de Bade-Baden 7 Juin 1727.
MARIE ANNE de Schwartzenberg, Margrave de Bade-Baden, *née* 15 Décembre 1706.

ELISABETH AUGUSTE FRANÇOISE, fille du Prince de Bade, *née* 16 Mars 1726.

{ AUGUSTE GUILLAUME GEORGES, cadet du Prince de Bade, *né* 14 Janvier 1706, Doyen du Chapitre d'Ausbourg en 1721, Chanoine de Cologne en 1726, a abdiqué l'état Ecclésiastique en 1735, & a *épousé* 7 Décembre de la même année, Marie Victoire, fille ainée du Prince d'Aremberg, *née* 26 Oct. 1714.

CHARLES FRED. Margrave de Bade-Durlach, *né* 22 Nov. 1728.

{ GUILLAUME CHARLES HENRY Frison de Nassau-Dieſt *né* 1er Sept. 1711, Stathouder 15 Juin 1747, *marié* 25 Mars 1734 à
ANNE de Brunswich d'Hannovre, fille ainée du Roy d'Angleterre, *née* 2 Novembre 1709.

GUILLAUME, Comte de Buren, fils du Prince de Nassau-Dieſt, *né* 5 Mars 1748.
GUILLELMINE CAROLINE de Nassau-Dieſt, *née* 28 Fev. 1743.
ANNE CHARLOTE LOUISE de Nassau-Dietz, *née* 13 Octobre 1710, *mariée* 3 Juill. 1727 à Frédéric Prince héréditaire de Bade-Durlach, *veuve* 26 Mars 1732.

{ CHARLES AUGUSTE, Prince de Nassau-Weilbourg, *né* le 17 Septembre 1685, *marié* 17 Août 1723.
AUGUSTE FRÉDÉRIQUE de Nassau-Ideſtein, Princeſſe de Nassau-Weilbourg, *née* le 17 Août 1699.

CHARLES CHRETIEN, Prince héréditaire de Nassau-Weilbourg, *né* le 11 Janvier 1735.
HENRIETTE, Princeſſe de Nassau-Weilbourg, *née* 13 Oct. 1726.
LOUISE, Princeſſe de Nassau Weilbourg, *née* 27 Janv. 1733, *mariée* 24 Août 1750 à Simon-Auguſte de la Lippe-Delmoldt.
ANTOINE ULRIC de Brunswik-Bevern, frere du Duc de Wolfembutel, *né* 28 Août 1714, *marié* 15 Juillet 1739 à Anne Elisabeth de Mecklenbourg, *veuf* 18 Mars 1746.
JEAN de Brunswick-Bevern, *né* 23 Août 1740.
CATHERINE de Brunswick-Bevern, ſœur du précédent, *née* 26 Juillet 1741.

ITALIE.

BENOIST XIV. Pape (Proſper Lambertini) Bolonois, *né* 31 Mars 1675, Cardinal 9 Déc. 1726; ſon éxaltation 17 Août 1740; ſon couronnement le 21 du même mois.

TOSCANE.

FRANÇOIS Ier. Empereur, *né* 8 Décembre 1708, Grand Duc de Toſcane 19 Juillet 1737.

MARIE THÉRESE WALPURGE AMÉLIE CHRISTINE, Impératrice, &c. Grande Ducheſſe de Toſcane, *Voyez* ALLEMAGNE.

CHARLES ALÉXANDRE de Lorraine, frere de l'Empereur, *né* 12 Décembre 1712, *marié* 7 Janvier 1744 à Marie Anne Eléonore Willemine Joſephe, Archiducheſſe d'Autriche, 2de fille de Charles VI. *veuf* 16 Décembre 1744.

ANNE CHARLOTTE de Lorraine, ſœur de l'Empereur, *née* 17 May 1714, Abbeſſe de Remiremont 10 May 1738.

PARME.

DOM PHILIPPE, Infant d'Eſpagne, *né* 15 Mars 1720, *marié* 25 Octobre 1739. Duc de Parme, de Plaiſance & de Guaſtalla 1749.

LOUISE ELISABETH de France, Ducheſſe de Parme, *née* à Verſailles 14 Aouſt 1727.

MARIE ELISABETH LOUISE ANTOINETTE, fille du Duc de Parme, *née* 31 Décembre 1741.

MODENE.

FRANÇOIS MARIE d'Eſt, *né* 2 Juillet 1698, *marié* 21 Juin 1720, Duc de Modene 26 Octobre 1737.

CHARLOTTE AGLAÉ d'Orleans, Ducheſſe de Modene, *née* à Paris 22 Octobre 1700.

HERCULE RENAUD, Prince héréditaire de Modene, *né* 22 Novembre 1727, *marié* 29 Septembre 1741 à

MARIE THÉRESE, Princeſſe de Maſſa & Carrara, *née* 29 Juin 1725.

N..... fille du Prince héréditaire de Modene, *née* 6 Avril 1750.

BENOIST PHILIPPE ARMAND d'Eſt, Prince de Modene, *né* à Paris 30 Septembre 1736.

MARIE THÉRESE FÉLICITÉ d'Eſt, Princeſſe de Modene, *Voyez à la fin de l'article de* FRANCE.

MALTHIDE d'Eſt, Princeſſe de Modene, *née* 7 Février 1729.

FORTUNÉE MARIE d'Eſt, Princeſſe de Mod. *née* 24 Nov. 1731.

ELISAB. ERNEST. d'Eſt, Princeſſe de Modene, *née* 7 Fév. 1741,

BÉNÉDICTINE ERNESTINE MARIE, ſœur du Duc de Modene, *née* 18 Aouſt 1697.

AMÉLIE JOSEPHE, ſœur du Duc de Modene, *née* 28 Juillet 1699.

HENRIETTE MARIE de Modene, *née* 27 May 1702, *mariée* 5 Février 1728 à Antoine Farneſe Duc de Parme, *veuve* 20 Janvier 1731, *remariée* en 1740 à Leopold Prince de Heſſe-Darmſtadt, *né* 11 Avril 1708.

MARIE ELÉONORE CHARLOTE d'Holſtein-Wiſembourg, *née* 18 Février 1715, *mariée* 28 Avril 1731 à Joſeph Marie Duc de Guaſtalla, *veuve* 15 Aouſt 1746.

THÉODORE de Heſſe-Darmſtad, Ducheſſe Douairiere de Guaſtalla, *née* 6 Février 1706, *mariée* 23 Février 1727 à Antoine Ferdinand Gonzague, *veuve* 19 Avril 1729.

MALTE.

EMANUEL de Pinto, Portugais, *né* 24 May 1681, élû Grand-Maître 18 Janvier 1741.

SAVOYE.

CHARLES EMANUEL III. de Savoye, *né* 27 Avril 1701, *marié* en 1res noces 16 Févr. 1722 à Anne Christine de Neubourg, morte 12 Mars 1723; en 2des noces 2 Juill. 1724 à Christine Jeanne de Hesse-Rhinfels, dont il étoit *veuf* depuis le 13 Janv. 1735; Roy de Sardaigne & Duc de Savoye 3 Sept. 1730; *remarié* 1er Avril 1737 à Elisabeth Thérese de Lorraine, morte 3 Juillet 1741.

VICTOR AMÉDÉE MARIE, Duc de Savoye, *né* 26 Juin 1726, *marié* 31 May 1750 à
MARIE ANTOINETTE FERDINANDE d'Espagne, Duchesse de Savoye, *née* 17 Novembre 1729.

BENOIST MARIE MAURICE, Duc de Chablais, *né* 21 Juin 1741.

ELÉON. MARIE THER. Princesse de Savoye, *née* 28 Fév. 1728.

MARIE LOUISE GABR. Princesse de Savoye, *née* 25 Mars 1729.

MARIE FÉLICITÉ, Princesse de Savoye, *née* 20 Mars 1730.

VICTOIRE MARIE ANNE de Savoye, Princesse Douairiere de Carignan, *née* 9 Février 1690, *mariée* 7 Novemb. 1714 à Victor Amedée de Savoye Prince de Carignan, *veuve* 4 Avril 1741.

LOUIS VICTOR AMÉDÉE JOSEPH de Savoye, Prince de Carignan, *né* à Paris 25 Septembre 1721, *marié* 4 May 1740.
CHRISTINE HENRIETTE de Hesse-Rhinfels, Princesse de Carignan, *née* 24 Novembre 1717.

VICTOR AMEDÉE, fils du Prince de Carignan, *né* 31 Oct. 1743.

CHARLOTE MARIE LOUISE, fille du Prince de Carignan, *née* 17 Aoust 1742.

MARIE VICTOIRE de Savoye-Carignan, *née* 12 Févr. 1687.

ISABELLE LOUISE de Savoye-Carignan, *née* 30 Juin 1688.

ANNE VICTOIRE de Savoye-Soissons, sœur du feu Prince Emanuel, niéce du feu Prince Eugene, *née* 13 Septemb. 1683, *mariée* 17 Avril 1738 à Joseph Frédéric Prince de Saxe-Eisfeld, *né* 7 Octobre 1702.

THÉRESE ANNE FÉLICITÉ de Lichtenstein, Comtesse Douairiere de Soissons, *née* 11 May 1694, *mariée* 24 Oct. 1713 à Emanuel de Savoye Prince de Soissons, *veuve* 27 Décembre 1729.

LORRAINE.

STANISLAS Ier. *né* 20 Octob. 1677, *marié* en 1698 à Catherine de de Bnin Opalinska, Roy de Pologne, Grand Duc de Lithuanie 12 Juillet 1704, couronné à Warsovie 4 Octob. 1705, Duc de Lorraine & de Bar 18 Janvier 1737, *veuf* 19 Mars 1747.

GRANDE BRETAGNE.

GEORGES AUGUSTE, Roy d'Angleterre. *Voyez* ELECTEUR D'HANOVRE.

JACQUES Stuard, Chevalier de Saint-Georges, fils de Jacques II.

Roy d'Angleterre, *né* 21 Juin 1688, *marié* 3 Septembre 1719 à Marie Clémentine Sobieska, *veuf* 18 Janvier 1735.

CHARLES EDOUARD LOUIS PHILIPPE CASIMIR, fils aîné du Chevalier de Saint-Georges, *né* à Rome 31 Décembre 1720.

HENRY BENOIST MARIE CLÉMENT, 2d fils du Chevalier de Saint-Georges, *né* 6 Mars 1725, Cardinal en 1747.

DANNEMARC.

FRÉDÉRIC V. *né* 31 Mars 1723, *marié* 11 Déc. 1743, Roy de Dann. & de Norvege 6 Août 1746, couronné 4 Sept. 1747.
LOUISE d'Angleterre, Reine de Dannemarc & de Norvege, *née* 29 Décembre 1724.

CHRISTIAN, Prince Royal de Dannemark, *né* 29 Janvier 1749.

SOPHIE MAGDEL. Princesse de Dannemarc, *née* 3 Juillet 1746.

GUILLELM. CAROL. Princesse de Dannemarc, *née* 10 Juill. 1747.

LOUISE, Princesse de Dannemarc, *née* 30 Janvier 1750.

LOUISE, Princesse de Dannemarc, sœur du Roy, *née* 19 Oct. 1726.

CHARLOTE AMÉLIE, tante du Roy de Dannemarc, *née* 6 Octobre 1706.

SOPHIE MADELEINE de Brandebourg-Culmbach, *née* 28 Novembre 1700, *mariée* 7 Août 1721 à Chrétien d'Oldenburg VI. Reine Douairiere de Dannemarc & de Norvege 6 Août 1746.

SUE'DE.

FRÉDÉRIC, *né* 28 Avril 1676, *marié* 31 May 1700 à Louise Dorothée de Brandebourg fille de Frédéric III. Roy de Prusse, *veuf* 19 Déc. 1705, *remarié* 4 Avril 1715 à Ulrique Éléonore de Baviere-Kelbourg, Roy de Suéde 4 Avril 1720, Landgrave de Hesse-Cassel 25 Mars 1730, *veuf* 5 Décembre 1741.

ADOLPHE FRÉDÉRIC de Holstein-Eutin, *né* 14 May 1710, élû Prince successeur du Roy de Suede 3 Juillet 1743, *marié* 17 Juillet 1744 à
LOUISE ULRIQUE, sœur du Roy de Prusse, Duchesse de Holstein-Eutin, *née* 24 Juillet 1720.

GUSTAVE d'Holstein-Eutin, Prince héréditaire de Suede, *né* 24 Janvier 1746.

CHARLES, Prince de Suede, *né* 7 Octobre 1748.

FRÉDERIC ADOLPHE, Prince de Suede, *né* 18 Juillet 1750.

POLOGNE.

FRÉDÉRIC AUGUSTE III. *né* 7 Octobre 1696, Roy de Pologne & Grand Duc de Lithuanie en 1733.
MARIE JOSEPHE, fille aînée de l'Empereur Joseph, Reine de Pologne, Grande Duchesse de Lithuanie, *née* 8 Déc. 1699.

JEANNE MADELEINE de Saxe-Weissenfels, *née* 17 Mars 1708, *mariée* en 1730 à Ferdinand, de la Maison de Ketlers, Duc de de Curlande, *veuve* 6 May 1737.

RUSSIE, *ou* MOSCOVIE.

ELISABETH PETROWNA, fille du feu Czar Pierre I. dit le Grand,

née 29 Décemb. 1710, Impératrice de toutes les Russies 6 Décembre 1741, couronnée le 6 May 1742.

CHARLES PIERRE ULRIC, *né* 21 Févr. 1728, fils de Charles Frédéric Duc de Holstein-Gottorp, & d'Anne Petrowna fille de Pierre Ier, Grand Duc de Russie 18 Novembre 1742; *marié* 1er Septembre 1745 à CATHERINE ALEXIEWNA d'Anhalt-Zerbst, Grande Duchesse de Russie, *née* 2 May 1729.

TURQUIE.

MAHMOUTH V. *né* 18 Sept. 1696. Grand Sultan 1er Oct. 1730.

CARDINAUX qui composent le Sacré Collége.

LEs Cardinaux sont partagez en trois Ordres; les six Cardinaux Evêques, les 50 Cardinaux Prêtres, & les 14 Diacres. Les six Cardinaux Evêques ont pour Titres six Evêchez situez près de Rome: le premier est Evêque d'*Ostie*, & *Doyen* du sacré Collége; le second est Evêque de *Porto*, & *Soudoyen*; les quatre autres Cardinaux sont Evêques de *Sabine*, de *Palestrine*, de *Frescati*, & d'*Albano*: ces six Evêchez sont compatibles avec d'autres Evêchez ou Archevêchez. Les Cardinaux Prêtres & les Cardinaux Diacres ont pour Titre chacun une des Eglises de la Ville de Rome: les Doyens de ces trois Ordres sont ce qu'on appelle les *trois Chefs d'Ordres*. Le nombre des Cardinaux a été fixé à 70 par le Pape Sixte V. en 1588.

CARDINAUX EVESQUES.

Créations de Clément XI.

1706 THomas Ruffo, *Napolitain*, *Doyen*, né le 15 Sept. 1663.
1711 Annibal Albani, *d'Urbin*, né 15 Aoust 1682, *Soudoyen*.

Création de Benoist XIII.

1728 Pierre Louis Caraffa, *Napolitain*, le 4 Juillet 1677.

Création de Clément XII.

1731 Antoine Xavier Gentili, *Romain*, le 9 Février 1681.
1737 Regnier Delci, *Florentin*, le 7 Mars 1670.
1731 François Jean Antoine Guadagni, *Florentin*, 14 Sept. 1674.

CARDINAUX PRESTRES.

Créations de Clément XI.

1712 Nugno d'Acunha d'Attayde, *Doyen*, *Portugais*, 8 Déc. 1664.
1717 Jules Alberoni, *de Plaisance*, né le 31 May 1664.
1719 Phil. Th. d'Alsace de Bossu de Chimay, *de Brux.* 12 Nov. 1679.

Créations de Benoist XIII.

1725 Nicolas Coscia, *de Bénevent*, né le 25 Janvier 1682.
1726 Ange Marie Quirini, *Vénitien*, le 10 Mars 1680.
1726 Nicolas Marie Lercari, *Gennois*, le 9 Novembre 1675.

1727 Sigiſmond des Comtes de Kolonitz, *de Vienne*, 28 May 1677.
1729 François Borgheſe, *Romain*, le 20 Juin 1697.

Créations de Clément XII.

1733 Dominique Riviera, *d'Urbin*, le 3 Décembre 1671.
1733 Jean-Baptiſte Spinola, *Gennois*, le 6 Juillet 1681.
1734 Pompée Aldrovandi, *Bolonois*, le 23 Septembre 1668.
1735 Joſeph Spinelli, *Napolitain*, le 1er Février 1694.
1737 Thomas de Almeyda, *Portugais*, le 11 Septembre 1670.
1737 Joſeph Dominique de Lamberg, *Allemand*, 8 Juillet 1680.
1737 Charles Rezzonico, *Vénitien*, le 7 Mars 1693.
1738 Dominique Paſſionei, *de Foſſombrone*, le 2 Décembre 1682.
1738 Silvio Valenti Gonzaga, *Mantouan*, le 1er Mars 1690, *Camerlingue du S. Siége* 1747, en cette qualité *Préſident de la Chambre Apoſtolique*.
1739 Pierre Guerin de Tencin, *François*, le 22 Aouſt 1680.

Création de Benoiſt XIV.

1743 Jean Théodore de Baviere, Prince de Liege, *Allemand*, le 3 Septembre 1703.
1743 Joach. Ferdin. Porto-Carrero, *Eſpagnol*, né 2 Avril 1681.
1743 Camille Paulucci, *de Forli*, le 9 Décembre 1692.
1743 Ch. Alb. Guidobono Cavalchini, *de Tortone*, 29 Juill. 1683.
1743 Jean-Baptiſte Barni, *de Lodi*, le 28 Octobre 1676.
1743 Jacques Oddi, *de Perouſe*, le 12 Novembre 1679.
1743 Frédéric Marcel Lanti, *Romain*, le 18 Avril 1695.
1743 Marcel Creſcenzi, *Romain*, le 20 Octobre 1694.
1743 Georges Doria, *Gennois*, le 4 Décembre 1708.
1743 François Landi, *de Plaiſance*, le 9 Juillet 1683.
1743 Joſeph Pozzobonelli, *Milanois*, né le 11 Aouſt 1696.
1743 François Ricci, *Romain*, le 1er Février 1679.
1743 Antoine Rufo, *Napolitain*, le 11 Juin 1687.
1743 Philippe Marie Monti, *Bolonois*, le 23 Mars 1675.
1743 Fortuné Tamburini, *Modenois*, le 2 Février 1683.
1743 Joachim Beſozzi, *Milanois*, le 23 Décembre 1679.
1747 Alvar de Mendoza, *Eſpagnol*, né 14 Novembre 1671.
1747 Daniel Delfino, *Venitien*, le 3 Octobre 1685.
1747 Frédéric Jérôme de Roye de la Rochefoucauld, *François*, né 16 Juillet 1701.
1747 Armand de Rohan de Soubize, *François*, né 1er Déc. 1717.
1747 Ferdinand Jules Trojer, Evêque Prince d'Olmutz, né le 19 Janvier 1659.
1747 Jean-Baptiſte Meſmer, *Milanois*, le 21 Avril 1671.
1747 Joſeph Manuel d'Atalaya, *Portugais*, né 25 Décemb. 1686.
1747 Mario Melini, *Romain*, le 9 Février 1677.
1747 Charles Victor Amédée des Lances, *de Turin*, né 1er Septembre 1712.
1747 Henry Benoiſt Marie Clément Duc d'York, *Romain*, né le 6 Mars 1725.

CARDINAUX DIACRES.

Création d'Innocent XIII.

1721 Aléxandre Albani, *Doyen*, *d'Urbin*, né le 15 Octobre 1692.

Création de Clément XII.

1730 Neri Marie Corſini, *Florentin*, né le 19 May 1685.
1732 Agabite Moſca, *de Peſaro*, le 28 Avril 1678.
1735 D. Louis Infant d'Eſpagne, le 25 Juillet 1727.
1739 Charles Marie Sagripanti, *Romain*, le 11 Septembre 1689.

Création de Benoiſt XIV.

1743 Mario Bolognetti, *Romain*, né le 2 Février 1691.
1743 Jerôme Colonna, *Romain*, le 8 May 1708.
1743 Proſper Colonna de Sciarra, *Romain*, le 17 Janvier 1707.
1743 Alexandre Tanari, *Bolonois*, le 14 Octobre 1680.
1743 Jerôme de Bardi, *Florentin*, le 31 Janvier 1685.
1743 Dominique Orſini, Duc de Gravina, *Napolit.* né 5 Juin 1719.
1747 Jean François Albani, *d'Urbin*, né 26 Février 1720.

LE CLERGÉ.

LE Clergé de France eſt le premier Corps du Royaume : il eſt compoſé de ſeize Provinces, Paris, Lyon, Rouen, Sens, Reims, Tours, Bourges, Alby, Bordeaux, Auſch, Narbonne, Toulouſe, Arles, Aix, Vienne, & Embrun, & en partie des trois autres, Treves, Taragone, & Mayence.

On diſtingue deux ſortes d'Aſſemblées générales du Clergé : il y en a qu'on regarde comme ordinaires ; les autres ſont extraordinaires. Il n'y a point de tems réglé pour les Aſſemblées extraordinaires : les circonſtances peuvent en procurer ; & la naiſſance des affaires qui en font le ſujet, en détermine la convocation.

A l'égard des Aſſemblées ordinaires, celle appellée *du Contrat* ſe tient tous les dix ans : chaque Province y envoie quatre Députez, ſçavoir deux Prélats pour le premier ordre, & pour le ſecond, deux Abbez qui doivent être conſtituez dans les Ordres, & poſſéder Bénéfice dans la Province pour laquelle ils ſont députez, &c. *Voyez* l'Edition de 1748, page 46.

ARCHEVESCHEZ ET EVESCHEZ,

leur taxe en Cour de Rome, & leur revenu.

1746 PARIS, Chriſtophe de Beaumont, ſacré Evêque de Bayonne 1741 24 Décembre, puis Archevêque de Vienne en 1745 ; taxé 4283 florins, vaut par an 180 mille liv. *Cures* 492

1746 CHARTRES, Pierre Auguſtin Bernardin de Roſſet de Rocozel de Fleury, ſacré 1746 16 Oct, 4000 fl. 25000 l. C. 810

1737 MEAUX, Antoine René de la Roche de Fontenilles, sacré 1738 12 Janvier; 2000 fl. 22000 liv. 210

1733 ORLEANS, Nicolas Joseph de Paris, sacré Evêque titulaire d'Europée 1724 26 Février; 2000 fl. 24000 liv. 212

1734 BLOIS, François de Crussol d'Uzès d'Amboise, sacré 1735 9 Janvier; 2533 fl. 24000 liv. 200

1740 LYON, Pierre de Guerin de Tencin, nommé Archev. d'Embrun 1724, sacré 2 Juillet de la même année, Cardinal en 1739; 3000 fl. 48000 liv. 764

☞ 1734 Nicolas Navarre, *Suffragant*, sacré Evêq. de Cydon, dans l'Isle de Crette, 10 Juillet 1735.

1741 S. CLAUDE, Joseph de Méalet de Fargues, sacré 1742 5 Aoust; 1500 fl. 27000 l.

1748 AUTUN, Antoine de Malvin de Montazet, sacré 1748 25 Aoust; 4080 fl. 17000 liv. 610

1735 LANGRES, Gilbert de Montmorin de Saint-Herem, sacré Evêque d'Aire 1723 7 Novembre; 9000 fl. 36000 l. 600

1732 MACON, Henry Constance de Lort de Serignan de Valras, sacré 1732 27 Juillet; 1000 fl. 17000 liv. 268

1712 CHALON-SUR-SAONE, François Madot, sacré Evêque de Belley 1705 18 Octobre; 700 fl. 14000 liv. 207

1743 DIJON, Claude Bouhier, sacré 1744 26 Janvier; 1233 fl. 18000 liv. 211

1733 ROUEN, Nicolas de Saulx-Tavannes, sacré Evêque de Chalons 1721 9 Nov. 12000 fl. 80000 l. *Cures* 1388

1729 BAYEUX, Paul d'Albert de Luynes, sacré 1729 25 Sept. 4433 fl. 60000 liv. 611

1746 AVRANCHES, Pierre Jean-Baptiste Durand de Missy, sacré 1746 9 Octobre; 2500 fl. 15000 liv. 180

1733 EVREUX, Pierre Jules César de Rochecouart-Montigny, sacré 1734 21 May; 2500 fl. 20000 liv. 485

1740 SÉEZ, Louis François Néel de Cristot, sacré 1740 11 Décembre 3000 fl. 16000 liv. 500

1714 LIZIEUX, Henry Ignace de Brancas, sacré 1715 13 Janvier; 4000 fl. 40000 liv. 580

1721 COUTANCES, Léonor Gouyon de Matignon, sacré 1722 13 Janvier; 2500 fl. 22000 liv. 450

1730 SENS, Jean Joseph Languet, sacré Evêque de Soissons 1715 23 Juin; 6166 fl. 50000 liv. *C.* 674

1742 TROIES, Matthias Poncet de la Riviere, sacré 1742 2 Septembre; 2500 fl. 14000 liv. 174

1704 AUXERRE, Charles Gabriel de Pestel de Levis de Tubieres de Caylus, sacré 1705 1er Mars, *Doyen des Ev. de France*; 4400 fl. 35000 liv. 238

1740 NEVERS, Guillaume d'Hugues, sacré 5 Mars 1741; 2150 fl. 20000 l. 171

Les

Les trois Evéchez suivans sont suffragans de Tréves.

1733 * METS, Claude de Rouvroy de Saint-Simon, sacré Evêq. de Noyon 1732 15 Juin; 6000 fl. 120000 liv. *Cures* 613
1721 * TOUL, Scipion Jérôme Bégon, sacré 1723 26 Avril; 2500 fl. 17000 liv. 1700
1721 VERDUN, FrançoisCharles de Dromesnil d'Hallencourt, sacré Evê q.d'Autun 1711 22 Mars; 4466 fl. 50000 l. 350
1722 REIMS, Armand Jules de Rohan, sacré 1722 23 Aoust; 4750 fl. 50000 liv. 690
☞ 1728 François Joseph Robuste, *Suffragant*, sacré Evêque de Nitrie 1729 21 Aoust.
1739 SOISSONS, François Duc de Fitz-James, Pair de France, sacré 1739 31 May; 2400 fl. 18000 liv. 450
1733 CHALONS-SUR-MARNE, Claude Antoine de Choiseul-Beaupré, sacré 7 Mars 1734; 3000 fl. 24000 liv. 300
1741 LAON, Jean François Joseph de Rochechouart, sacré 1741 15 Octobre. 4000 fl. 30000 l. 420
1714 SENLIS, François Firmin Trudaine, sacré 1714 25 Nov. 1254 fl. 18000 liv. 76
1728 BEAUVAIS, Etienne René Potier de Gesvres, sacré 1728 6 Juin; 4600 fl. 55000 liv. 592
☞ François Honoré Ant. de Beauvilliers, Ancien Evêq. sacré 1713 1 Octobre; a donné sa démission en 1728.
1733 AMIENS, Louis François Gabriel d'Orleans de la Motte, sacré 1734 4 Juillet; 4900 fl. 30000 liv. 776
1733 NOYON, Jean François de la Cropte de Bourzac, sacré 1734 7 Novembre; 3000 fl. 25000 liv. 740
1743 BOULOGNE, François Joseph Gaston de Partz de Pressy, sacré 1743 11 Aoust; 1500 fl. 12000 liv. 420
17.. TOURS, ... sacré . . . . . ; 9500 fl. 40000 liv. 404
1723 LE MANS, Charles Louis Froullay de Tessé, sacré 1724 25 Février; 2216 fl. 25000 liv. 770
1730 ANGERS, Jean de Vaugirauld, sacré 1731 28 Janvier; 1700 fl. 26000 liv. 668
1732 RENNES, Louis Guy de Guerapin de Vaureal, sacré 1732 24 Aoust; 1000 fl. 14000 liv. 265
1746 NANTES, Charles Mauclerc de la Musangere, sacré 1746 9 Octobre; 2000 fl. 30000 liv. *C.* 217
1739 QUIMPERCORENTIN, Auguste François Annibal de Farcy de Cuillé, sacré 1739 8 Nov. 1000 fl. 22000 liv. 200
1746 VANNES, Charles Jean Bertin, sacré 1746 27 Septembre; 350 fl. 24000 liv. 160
1745 S. POL DE LEON, Jean Louis Goyon de Vaudurant, sacré 1745 12 Octobre; 800 fl. 15000 liv. 120

1746 TREGUIER, Charles Guy le Borgue de Kermorvan, ſacré 1746 11 Juillet; 460 fl. 20000 liv. *Cures* 70
1744 S. BRIEUX, Hervé Nicolas Thépault du Breignou, ſacré 1745 13 Mars; 800 fl. 22000 liv. 200
1739 SAINT-MALO, Jean Joſeph Fougaſſe de la Baſtie, ſacré 1740 27 Novembre; 1000 fl. 35000 liv. 200
1748 DOL, Louis Dondel, ſacré 1749 16 Février; 4000 fl. 22000 liv. 80
1729 BOURGES, Fréd. Jérôme de Roye de la Rochefoucauld, ſacré 1729 7 Août, Card. en 1747; 4033 fl. 30000 l. 800
1742 CLERMONT, François Marie le Maiſtre de la Garlaye, ſacré 1743 24 Février; 4550 fl. 15000 liv. 800
1739 LIMOGES, Jean Gilles de Coëtloſquet, ſacré 1740 7 Fév. 1600 fl. 20000 liv. 900
1740 TULLES, François de Beaumont d'Autichamp, ſacré 1741 11 Juin; 1400 fl. 12000 liv. 70
1742 LE PUY EN VELAY, Jean Georges le Franc de Pompignant, ſacré 1743 11 Août; 2650 fl. 25000 liv. 156
1742 SAINT-FLOUR, Paul de Ribeyre, ſacré 1742 12 Août; 900 fl. 12000 liv. 270
1747 ALBY, Dominique de la Rochefoucauld-Saint-Elpis, ſacré 1747 29 Juin; 2000 fl. 95000 liv. 327
1746 RHODEZ, Charles de Grimaldi de Monaco, ſacré 1747 22 Janvier; 2326 fl. 40000 liv. 500
1736 CASTRES, François de Laſtic de Saint-Jal, ſacré Evêque d'Uzès 1729 3 Avril; 2500 fl. 30000 liv. 100
1741 CAHORS, Bertrand Jean-Baptiſte René du Gueſclin, ſacré 1741 15 Octobre; 1000 fl. 45000 liv. 422
1710 VABRES, Charles Alexandre le Filieul de la Chapelle, ſacré 1711 4 Janvier; 1000 fl. 20000 liv. 150
1723 MENDE, Gabriel Florent de Choiſeul-Beaupré, ſacré Ev. de Saint-Papoul 1718 17 Juillet; 3500 fl. 40000 liv. 208
1743 BORDEAUX, Louis Jacques d'Audibert de Luſſan, ſacré 1744 22 Avril; 4000 fl. 55000 l. 400
1735 AGEN, Joſeph Gaſpar Gilbert de Chabannes, ſacré 1736 29 Janvier; 2440 fl. 35000 liv. 400
1737 ANGOULESME, François du Verdier, ſacré 1738 16 Mars; 1000 fl. 20000 liv. 290
1744 SAINTES, Simon Pierre de la Corée, ſacré 1745 17 Sept. 2000 fl. 20000 liv. 291
1748 POITIERS, Jean Louis de la Marthonie de Cauſſade, ſacré 1749 18 May; 2800 fl. 22000 liv. 722
1731 PERIGUEUX, Jean Chrétien de Macheco de Prémeaux, ſacré 1732 25 May; 2590 fl. 24000 liv. 400
1735 CONDOM, Emmanuel Henry Thimoleon de Coſſé de Briſſac, ſacré 1736 22 Janvier; 2500 fl. 50000 liv. 140

1747 Sarlat, Henry Jacques de Monteſquiou, ſacré 1747 17 Septembre; 742 fl. 67000 liv. *Cures* 130

1729 La Rochelle, Auguſtin Roch de Menou de Charniſay, ſacré 1730 10 Septembre; 742 fl. 17000 liv. 108

1737 Luçon, Samuel Guillaume de Verthamon de Chavagnac, ſacré 1738 2 Février; 1000 fl. 20000 liv. 230

1742 Ausch, Jean François de Montillet, ſacré Ev. d'Oleron 1735 2 Octobre; 10000 fl. 90000 liv. 372

1736 Acqs, Louis Marie de Suarés d'Aulan, ſacré 1737 2 Juin; 500 fl. 14000 liv. 196

1745 Lectour, Claude François de Narbonne-Pelet, ſacré 1746 19 Mai; 1600 fl. 18000 liv. 79

1739 Comminges, Antoine de Laſtic, ſacré 1740 9 Octobre; 4000 fl. 28000 liv. 200

1726 Couserans, Jean François de Macheco de Prémeaux, ſacré 1727 12 Janvier; 1000 fl. 24000 liv. 82

1735 Aire, François de Sarret de Gaujac, ſacré 1736 25 Mars; 1200 fl. 30000 liv. 21

1746 Bazas, Jean-Baptiſte Amédée de Gregoire de Saint-Sauveur, ſacré 1746 16 Octobre; 600 fl. 18000 liv. 150

1740 Tarbes, Pierre Beaupoil de Saint-Aulaire, ſacré 1741 5 Mars; 1200 fl. 22000 liv. 140

1742 Oleron, François de Revol, ſacré 1742 5 Août; 600 fl. 13000 liv. 200

1729 Lescar, Hardouin de Chaſlon de Maiſon-Noble, ſacré 1730 5 Février; 1300 fl. 15000 liv. 240

1745 Bayonne, Guillaume d'Arches, ſacré 1745 15 Septemb. 100 fl. 19000 liv. 40

1739 Narbonne, Jean Louis de Bertons de Crillon, ſacré Ev. de Saint-Pons 1713 15 Octobre, nommé Archevêque de Toulouſe en 1727; 9000 fl. 90000 liv. 240

1745 Beziers, Joſeph Bruno de Bouſſet de Roquefort, ſacré 1746 5 Juillet; 2008 fl. 30000 liv. 106

1740 Agde, Joſeph François de Charleval, ſacré 1740 27 Novembre; 1500 fl. 30000 liv. 19

1730 Carcassonne, Armand Bazin de Bezons, ſacré 1731 14 Janvier; 6000 fl. 35000 liv. 96

1737 Nismes, Charles Prudent de Becdeliévre, ſacré 1738 12 Janvier; 1200 fl. 26000 liv. 90

1748 Montpellier, François de Villeneuve, ſacré Evêque de Viviers 1724 13 Août, nommé à Marſeille 1723 7 Octobre; 4000 fl. 32000 l. 220

1732 Lodeve, Felix Henry de Fumel, ſacré 1750 . . . . 1060 fl. 22000 liv. 48

1736 Uzés, Bonaventure Bauyn, ſacré 1737 24 Mars; 1000 fl. 25000 liv. 281

1727 S. PONS DE TOMIERES, Jean-Baptiſte de Guénet, ſacré 1728 14 Mars; 3400 fl. 30000 liv. *Cures* 40

1723 ALETH, François Bocaud, ſacré 1724 11 Juin; 1500 fl. 18000 liv. 80

1744 ALAIS, Louis François de Vivet de Montclus, ſacré 1728 9 Mars, nommé en 1727 à S. Brieux; 500 fl. 16000 l. 85

1743 PERPIGNAN, Charles Franç. Alex. de Cardevac de Gouy d'Avrincourt, ſacré 1744 17 Fév. 1500 fl. 18000 liv. 180

1740 TOULOUSE, Charles Antoine de la Roche-Aymon, ſacré Evêque de Sarepte 1725 5 Août, nommé à l'Evéché de Tarbes 1739; 5000 fl. 60000 liv. 250

1729 MONTAUBAN, Michel de Verthamon de Chavagnac, ſacré 1730 8 Janvier; 2500 fl. 25000 liv. 93

1737 MIREPOIX, Jean-Baptiſte de Champflour, ſacré 1738 28 Février; 2500 fl. 24000 liv. 60

☞ Jean François Boyer, Ancien Evêque, ſacré 1731 7 Janv. a donné ſa démiſſion en 1736.

1748 LAVAUR, Jean-Baptiſte Joſeph de Fontange, ſacré 1748 12 Décembre; 2500 fl. 35000 liv. 86

1747 RIEUX, Jean Marie de Cattelan, ſacré 1748 13 Juin; 2500 fl. 18000 liv. 90

1720 LOMBEZ, Charles Guillaume de Maupeou, ſacré 1721 13 Juillet, nommé Ev. de Vannes 1719; 2500 fl. 20000 l. 90

1738 SAINT-PAPOUL, Daniel Bertrand de Langle, ſacré 1739 5 Avril; 2500 fl. 20000 liv. *Cures* 56

1741 PAMIERS, Henry Gaſton de Levis Leran, ſacré 1742 11 Février; 2500 fl. 25000 liv. 100

1746 ARLES, Jean Joſeph de Saint-Jean de Jumilhac, ſacré Evêque de Vannes 1742 12 Août; 2008 fl. 33000 liv. 51

1709 MARSEILLE, Henry Xavier de Belſunce de Caſtelmoron, ſacré 1710 30 Mars; 700 fl. 30000 liv. 29

1743 S. PAUL-TROIS-CHASTEAUX, Antoine Louis Lambert, ſacré 1744 17 Février; 400 fl. 10000 liv. 34

☞ Claude Joſeph Ignace de Simiane, ſacré 1718 21 Août, a donné ſa démiſſion en 1743.

1738 TOULON, Louis Albert Joly de Choin, ſacré 1738 1er Juin; 400 fl. 15000 liv. 20

1731 * ORANGE, François Rouſſel de Tilly, ſacré 1732 17 Fév. 408 fl. 10000 liv. 19

☞ Louis Chomel, Ancien Evêque, ſacré 1721 25 Juillet, a donné ſa démiſſion en 1731.

1729 AIX, Jean-Baptiſte Antoine de Brancas, ſacré Evêque de la Rochelle 1725 21 Octobre; 2400 fl. 32000 liv. 80

1723 APT, Jean-Baptiſte Antoine de Vacon, ſacré 1724 1er Octobre; 250 fl. 9000 liv. 32

1713 Riez, Louis Baltazar Phelypeaux d'Herbault, ſacré 1713 31 Décembre; 850 fl. 15000 liv. *Cures* 34

1739 Fréjus, Martin du Bellay, ſacré 1739 13 Décembre; 1000 fl. 28000 liv. 67

1741 Gap, Jacques Marie de Caritat de Condorcet, ſacré 28 Janvier 1742; 1400 fl. 11000 liv. 221

1719 Sisteron, Pierre François Lafitau, ſacré 1720 10 Mars; 800 fl. 15000 liv. 50

1746 Vienne, Jean d'Yſe de Saleon, ſacré 1730 16 Avril, nommé 1728 Ev. d'Agen, de Rhodez en 1735; 1854 fl. 22000 liv. 355

* *Il a pour Suffragans, hors du Royaume, les Evêchez de* Genève *& de* S. Jean de Maurienne.

1725 Grenoble, Jean de Caulet, ſacré 1726 14 Avril; 1008 fl. 28000 liv. 334

1748 Viviers, Joſeph Rolin de Mons, ſacré 1748 6 Octobre; 4400 fl. 30000 liv. 300

1725 Valence, Alexandre Milon, ſacré 1726 31 Mars; 2389 fl. 16000 liv. 140

1741 Die, Gaſpar Alexis de Plan des Augiers, ſacré 1742 20 Février; 2126 fl. 15000 liv. 70

1740 Embrun, Bernardin François Foucquet, ſacré 1741 8 Janvier; 2400 fl. 22000 liv. 121

1746 Digne, Louis Sextius de Jarente de la Bruyere, ſacré 1747 21 Octobre; 400 fl. 10000 liv. 32

1726 Grasse, Charles Octavien d'Antelmy, ſacré 1727 12 Janvier; 424 fl. 22000 liv. 22

1727 Vence, Jean-Baptiſte Surian, ſacré 1728 13 Juin; 200 fl. 7000 liv. 23

1747 Glandeve, Dominique de Caſtellanne, ſacré 1748 31 May; 400 fl. 10000 liv. 56

1741 Senez, Louis Jacques François de Vocance, ſacré 1741 8 Octobre; 300 fl. 10000 liv. 32

1735 * Besançon, Antoine Pierre de Grammont, ſacré 1735 11 Septembre; 1023 fl. 36000 liv. 838

1745 * Belley en Bugey, Jean Antoine Tinſeau, ſacré 1745 21 Septembre; 333 fl. 10000 liv. 221

Les ſuffragans de Beſançon ſont Baſle, Lauzanne, & Belley qui eſt le ſeul dans le Royaume.

1723 Cambray, Charles de Saint-Albin, ſacré Evêque de Laon 1722 26 Avril; 6000 fl. 100000 liv. 598

1725 * Arras, François de Baglion de la Salle, ſacré 1727 26 Janvier; 4000 fl. 22000 liv. 400

1727 * Saint-Omer, Joſeph Alphonſe de Valbelle de Tourves, nommé en 1721 à l'Evéché de Sarlat, ſacré Evêque de Jéropolis 1723 11 Avril; 1000 fl. 40000 liv. 111

1749 * STRASBOURG, *suffragant de Mayence*, Armand de Rohan de Soubize, sacré Evêq. de Ptolémaïde 1742 30 Juillet, & nommé Coadjuteur de Strasbourg dès 1742, Cardinal 1747 10 Avril; 2500 fl. 170000 liv.

1738 BETHLÉEM, Louis la Taste, Evêque Titulaire, sacré 1739 5 Avril; 33 fl. 1000 liv. Il a sa résidence auprès de Clamecy en Nivernois.

1728 JOPPÉ, *près Jérusalem*, Hyacinthe le Blanc, Evêque, sacré à Rome 1728 18 Avril.

1740 MESSENE, J. Bapt. Belland, sacré à Rome 1740 11 Sept.

1740 QUÉBEC EN CANADA, *soumis au S. Siége immédiatement*, Henry Marie du Breil de Pontbriand, sacré 1741 9 Avril; 100 fl. 12000 liv. *Il n'est suffragant d'aucun Archevêché.*

☞ Pierre Herman Dosquet, qui en étoit Titulaire depuis 1733, a donné sa démission en 1738; il a été sacré sous le titre d'Evêque de Samos à Rome le 25 Décembre 1727.

De l'Evêché de Québec dépend encore toute l'Amérique Septentrionale, c'est-à-dire l'Isle de Terre-neuve, la Baye du Nord, l'Acadie, la Louisiane, ou autrement les Terres arrosées du fleuve Mississipi, & toutes les Nations sauvages qui sont dans la profondeur des Terres de ce Pays.

Les Isles Françoises, comme la Martinique, la Guadeloupe, la Cayenne, Marigalande, Saint-Domingue, & autres, ne sont soumises à aucun Evêque, mais sont administrées pour le Spirituel par plusieurs Religieux de divers Corps qui en sont les Pasteurs, & prennent leur pouvoir du S. Siége, ou quelquefois de l'Archevêque de Saint-Domingue, ville dans la partie qui appartient aux Espagnols.

1742 BABILONE, Emmanuel de Saint-Albert, Evêque & Vicaire Apostolique dans le Royaume de Perse.

Evêques François du Seminaire des Missions Etrangeres de Paris, répandus dans les Missions Orientales, avec la qualité de Vicaires Apostoliques.

CEOMANIE, Louis Neez, Vicaire Apostolique de la partie Occidentale du Royaume de Tonquin, sacré en Aoust 1738.

LERY, Louis Marie de Veaux, Coadjuteur de l'Evêque de Céomanie, Vicaire Apostolique de la partie Occidentale de Tonquin, sacré 1745

JULIOPOLIS, Jean de Lolliere, Vicaire Apostoliq. du Royaume de Siam, sacré en Aoust 1738.

ECRINÉE, Joachim Enjobert de Martillat, Vicaire Apost. de la Province de Yunnan en Chine, sacré en Octobre 1739.

NOELENE, Armand Franç. le Febvre, Vicaire Apost. des Royaumes de Cochinchine, Camboye & Cyampa, sacré en Nov. 1741.

EUCARPIE, Edmond Bennetat, Coadjuteur de l'Evêq. de Noe-

lene, Vicaire Apoſtoliq. des Royaumes de Cochinchine, Camoye, & Cyampa, ſacré en 1745.

OLYMPE EN LYCIE, Joſeph Billiard, ſacré 4 Juin 1747.

APOLLONIE EN MACÉDOINE, Bernard Bonaventure Boquemer, ſacré 23 Janvier 1746.

AGENS GÉNÉRAUX DU CLERGÉ.

1750 M. l'Abbé de Coriolis, Conſeiller du Roy en ſon Conſeil d'Etat, *Agent Général du Clergé*, Cloitre Notre-Dame.

1750 M. l'Abbé de Caſtries, Conſeiller du Roy en ſon Conſeil d'Etat, *Agent Général du Clergé*, rue de Varenne, à l'Hôtel de Caſtries.

Receveur Général du Clergé.

1739 M. Bollioud de S. Julien, rue Vivienne, à l'Hôtel de Croiſſy

Avocats du Clergé, Meſſieurs,

Le Merre, rue de Sorbonne. Eſteve, rue Françoiſe, près la
Delaverdy, rue des bl. Mant. Comédie Italienne.

Avocat aux Conſeils.

M. Bronod de l'Iſle, rue Beaubourg.

Garde des Archives du Clergé.

M. de Beauvais, rue St André, vis-à-vis la rue Gillecœur.

M^rs { Cauvin, *Huiſſier*, Butte S. Roch.
{ Brigeon, *Buvetier*, à l'Archevêché.

Guillieaumon, *Tapiſſier*, rue S. Jacques.

Enfin il y a *dix-huit* Archevéchez Métropolitains en France, & *cent treize* Evéchez leurs Suffragans, dont ceux marquez par une étoile ne ſont pas des Aſſemblées du Clergé.

Le Roy nomme aux Archevéchez & Evéchez, à 770 Abbayes d'hommes, & à plus de 317 tant Abbayes que Prieurez de filles.

Il y a dans ce Royaume 250 Commanderies de l'Ordre de S. Jean de Jéruſalem, dit *de Malte*, & autrefois de Rodes; ſçavoir 200 pour les Chevaliers, & 50 tant pour les Chapelains que pour les Servans d'Armes. Dans le nombre des Commanderies de Chevaliers, ſont compris ſix Grands Prieurez & quatre Bailliages, dignitez affectées aux Grands-Croix.

M. Deſprez, *Imprimeur du Roy & du Clergé*, rue S. Jacques.

ABBEZ COMMENDATAIRES, & Abbayes par ordre alphabétique;

Leur taxe en Cour de Rome, & leur revenu.

A *ſignifie que l'Abbaye eſt de l'Ordre de St Auguſtin;* B, *de l'Ordre de S. Benoît;* C, *de Citeaux;* P, *de Prémontré;* S, *ſéculiere*

Nom. Abb. *Titul.* Dioc. *Flor.* Revenu. *Ordre.*

1739 *Abbecourt*, Griſart, *Chartres*; 4500 à 5000 liv. P
1725 *Accy*, de Saint-André-Verceil, *Beſançon*, 80 fl. 6000 l. C

Nom. Abb. Titul. Dioc. Florins. Revenu. Ordre.

1747 *Ahun*, Egliſe, *Limoges*, 200 fl. 1200 l. B
1734 *Aiguebelle*, Galet de Coulanges, *S. Paul-Trois-Chaſteaux*, 2500 fl. 3000 l. C
1745 *Aiguevive*, Junot, *Tours*, 120 fl. 1800 l. A
1723 *Airvaux*, de Prye, *la Rochelle*, 350 fl. 11000 l. A
1747 *Aiſnay*, Card. de la Rochefoucauld, *Lyon*, 317 fl. 33000 l. S
17. *Ambournay*, ... *Lyon*, 473 fl. 10000 l. B
1747 *Anchin*, le Prince de Modene, *Arras*, 4000 fl. 50000 l. B
1748 *Andres*, de Montagu de Beaune, *Boulogne*, 50 fl. 3000 l. B
1748 *Angle*, Pavée, *Poitiers*, 223 fl. 2000 l. A
1727 *Angles*, l'Evêque de la Rochelle, *Luçon*, 180 fl. 3000 l. A
1738 *Aniane*, de Chevriers, *Montpellier*, 813 fl. 9000 l. B
1739 *Ardennes*, de S. Vallier, *Bayeux*, 100 fl. 4500 l. P
1747 *Ardorel*, Moreau de Maupertuis, *Caſtres*, 33 fl. 3000 l. C
* *Arles*, unie à l'Ev. de Perpignan, *Perpignan*; 400 fl. 4500 l. B
1738 *Arthoux*, Romatet, *Acqs*; 1500 l. P
1740 *Aubepierre*, l'Evêque de Bazas, *Limoges*, 66 fl. 3000 l. C
1744 *Auberive*, l'Evêque de Meaux, *Langres* 8000 l. C
1744 *Aubeterre*, Plancher, *Perigueux*; 1800 l. C
1738 *Aubignac*, de Varennes, *Bourges*, 33 fl. 1800 l. C
1734 *Aulnay*, de Brancas, *Bayeux*, 475 fl. 5500 l. B
1729 *Aumale*, Joly de Fleury, *Rouen*, 100 fl. 5000 l. C
1745 *Aurillac*, de Barral, *Saint-Flour*, 2033 fl. 8000 l. S
1750 *Baigne*, de Crillon, *Saintes*; 500 fl. 3000 l. C
1722 *Balerne*, de Villebreuil, *Beſançon*, 233 fl. 3000 l. C
1746 *Barbeaux*, de Raſtignac, *Sens*, 800 fl. 11000 l. C
1735 *Bardoue*, le Blond, *Auſch*, 1500 fl. 8000 l. C
1748 *Barzelles*, du Bailleul, *Bourges*, 60 fl. 3000 l. C
1730 *Baſſac*, de la Vigerie, *Saintes*, 240 fl. 2500 l. B
1733 *Baſſefontaine*, de Ciceri, *Troies*; 1200 l. P
1724 *Baugerais*, Frizon de Belleval, *Tours*; 2800 l. C
1712 *Baume-les-Moines*, de Broglie, *Beſançon*, 566 fl. 13000 l. B
1744 *Beaugency*, de la Ferre Chateau Guillaume, *Orleans*, 75 fl. 3600 l. A
1730 *Beaulieu*, de Courteille, *Boulogne*; 3000 l. A
1722 *Beaulieu*, Frizon de Blamont, *Tours*, 108 fl. 2800 l. B
1748 *Beaulieu*, de Montlouet, *S. Malo*, 200 fl. 1600 l. A
1747 *Beaulieu*, de Maubourg, *le Mans*, 112 fl. 7700 l. A
1734 *Beaulieu*, de Vayre, *Limoges*, 400 fl. 4000 l. B
1729 *Beaulieu*, le Cardinal de la Rochefoucauld, *Verdun*, 500 fl. 14000 l. B
1733 *Beaulieu*, Savary, *Langres*; 4500 l. C
1739 *Beaulieu*, de Groſſoles de St André, *Rhodez*, 200 fl. 3500 l. C
1746 *Beauport*, de Fumal, *Saint-Brieux*, 809 fl. 8000 l. P
1721 *Beaupré*, de Pezé, *Beauvais*, 700 fl. 9000 l. C

Nom.	Abb.	Titul.	Dioc.	Florins.	Revenu.	Ordre.
1742	*Begard*,	de la Galaisiere,	*Treguier*,	700 fl.	9000 l.	C
1677	*Belle-Aigue*,	Elian,	*Clermont*,	200 fl.	2500 l.	C
1737	*Bellefontaine*,	de Blanes,	*la Rochelle*,	80 fl.	4000 l.	B
1746	*Belleperche*,	l'Ev. de Lodeve,	*Montauban*,	600 fl.	12000 l.	C
1742	*Bellétoile*,	Rochefort,	*Bayeux*,	66 fl.	1400 l.	P
1743	*Belval*,	Hillerin,	*Reims*,	350 fl.	9000 l.	P
1737	*Bellevaux*,	de Sollieres,	*Nevers*,	100 fl.	1500 l.	P
1731	*Bellevaux*,	de Marnezia,	*Besançon*,	100 fl.	6000 l.	C
1746	*Belleville*,	d'Hauterive,	*Lyon*,	220 fl.	3500 l.	A
1729	*Bellozane*,	Robinet,	*Rouen*;	3000 l.		P
1750	*Benevent*,	Lemaire,	*Limoges*,	342 fl.	8000 l.	A
*	*Bernay*,	en Economat,	*Lizieux*,	1200 fl.	16000 l.	B
1742	*Beuil*,	Simon,	*Limoges*,	93 fl.	1100 l.	C
1743	*Billon*,	Morin,	*Besançon*;	1600 l.		C
1743	*Bithaine*,	l'Evêque de Belley,	*Besançon*;	4500 l.		C
1729	*Blanche-Couronne*,	de Langle,	*Nantes*,	100 fl.	3500 l.	B
1721	*Blasimont*,	de Villefroy,	*Bazas*,	196 fl.	1500 l.	B
1738	*Bocherville*,	l'Evêque de Soissons,	*Rouen*,	133 fl.	13000 l.	B
1742	*Boheries*,	le Prince de Salms,	*Laon*,	80 fl.	14000 l.	C
1750	*Bois-Aubry*,	Nau,	*Tours*,	.. fl.	1600 l.	B
1748	*Bois-Grosland*,	Serin de la Cordiniere,	*Luçon*,	80 fl.	1800 l.	C
1748	*Bolbonne*,	d'Ormesson,	*Mirepoix*,	1200 fl.	9000 l.	C
1743	*Borlieu*,	de Vigier,	*Limoges*,	100 fl.	2000 l.	C
1740	*Bonlieu*,	de Meyere,	*Bordeaux*;	57 fl.	3500 l.	C
1738	*Bonnecombe*,	l'Evêq. d'Evreux,	*Rhodez*,	2076 fl.	14000 l.	C
1742	*Bonnefont*,	de Rochechouart-Faudoas,	*Comminges*,	1000 fl.	7000 l.	C
1737	*Bonnefontaine*,	de Vienne,	*Reims*;	4800 l.		C
1733	*Bonneval de S. Florentin*,	l'Archev. d'Arles,	*Chartres*,	606 fl.	4500 l.	B
1745	*Bonneval*,	d'Agoult,	*Rhodez*,	700 fl.	12000 l.	C
1720	*Bonnevaux*,	l'Evêque d'Arras,	*Poitiers*,	133 fl.	2500 l.	C
1723	*Bonnevaux*,	Bret,	*Vienne*,	300 fl.	2300 l.	C
1745	*Bonport*,	de Chabannes,	*Evreux*,	1000 fl.	18000 l.	C
1734	*Bonrepos*,	de Menou,	*Quimper*,	66 fl.	7500 l.	B
1723	*Boquien*,	de Duras,	*Saint-Brieux*;	800 l.		C
1712	*Boscaudon*,	de Savines,	*Embrun*,	358 fl.	6000 l.	B
1729	*Boschaud*,	de Pons,	*Perigueux*,	78 fl.	1500 l.	C
1747	*Boulencourt*,	Regnauld,	*Troyes*;	4000 l.		C
1750	*Bouras*,	de Chauvigny de Blot,	*Auxerre*;	1800 l.		C
1750	*Bourgueil*,	de la Châteigneraye,	*Angers*,	710 fl.	14000 l.	B
1739	*Braisne*,	Dosquet, A. Ev. de Québec,	*Soissons*,	500 fl.	7000 l.	P
1717	*Brantôme*,	Hay,	*Perigueux*,	400 fl.	3600 l.	B
1710	*Breteuil*,	d'Apremont,	*Beauvais*,	600 fl.	10000 l.	B
1733	*Breuil-Herbaud*,	du Solier,	*Luçon*,	133 fl.	3000 l.	B

Nom. Abb.	*Titul.* Dioc.	*Florins.* Revenu.	*Ordre.*
1737 *Buzay*, l'Evêque de Chartres,	*Nantes*,	66 fl. 30000 l.	C
1723 *Cadouin*, de Biron,	*Sarlat*,	500 fl. 3600 l.	C
1744 *Calers*, Le Berthon,	*Rieux*;	300 fl. 3500 l.	C
1734 *Candeil*, Toulouze de Lautrec,	*Alby*,	1000 fl. 2600 l.	C
1742 *Carnoet*, Reignon du Page,	*Quimper*,	50 fl. 3000 l.	C
1716 *Cellefroüin*, Blot de Chauvigny,	*Angoulême*,	66 fl. 1100 l.	A
1747 *Celles*, Tiffart de Rouvre,	*Poitiers*,	500 fl. 9500 l.	A
1739 *Cercamp*, de Canillac,	*Amiens*;	25000 l.	C
1737 *Cercanceaux*, de la Chabrerie,	*Sens*,	200 fl. 2000 l.	C
1727 *Cerisy*, l'Evêque de Bayeux,	*Bayeux*,	1500 fl. 16000 l.	B
1744 *Chaage*, de Cerisy,	*Meaux*;	5500 l.	A
1748 *Chalivoy*, Baudron,	*Bourges*;	2000 l.	C
1723 *Chambon*, d'Elvemont,	*Poitiers*,	100 fl. 2500 l.	B
1706 *Chambons*, l'Evêq. de Marseille,	*Viviers*,	80 fl. 8500 l.	C
1712 *Chambrefontaine*, l'Evêque de Lizieux,	*Meaux*;	4000 l.	P
1728 *Champagne*, du Garanné,	*du Mans*,	83 fl. 3400 l.	C
1706 *Chantemerle*, de Montenoy,	*Troyes*;	2500 l.	A
1745 *Charlieu*, l'Archev. de Narbonne,	*Besançon*,	177 fl. 15000 l.	C
1734 *Charon*, Courcault,	*la Rochelle*,	66 fl. 1100 l.	C
1727 *Charroux*, l'Ev. de Blois,	*Poitiers*,	300 fl. 6000 l.	B
1721 *Chaslis*, le Comte de Clermont,	*Senlis*,	266 fl. 36000 l.	C
1745 *Chastres*, de Lastic,	*Saintes*,	100 fl. 1300 l.	A
1733 *Chastres*, de Cahuzac,	*Perigueux*;	1300 l.	A
1743 *Châteaudun*, Vidaud de la Tour,	*Chartres*,	200 fl. 3000 l.	A
1731 *Château-Landon*, d'Aigreville de Millancour,	*Sens*,	600 fl. 1500 l.	A
1721 *Chatrices*, Ev. de Grenoble,	*Châlons-sur-Marne*,	.. fl. 7500 l.	A
1746 *Chartreuve*, de Montal,	*Soissons*;	3500 l.	P
1732 *Chaumes*, Couturier,	*Sens*,	100 fl. 6000 l.	B
1732 *Chaumont*, l'Anc. Evêq. d'Orange,	*Reims*,	80 fl. 8000 l.	P
1734 *Chéery*, l'Evêque de Clermont,	*Reims*,	300 fl. 6000 l.	C
1704 *Cheminon*, le Comte de Poitiers,	*Châlons-sur-M.*	8000 l.	C
1730 *Cherbourg*, le Normant,	*Coutances*,	600 fl. 6000 l.	A
1731 *Chezy*, Joly de Fleury,	*Soissons*,	500 fl. 5000 l.	B
1714 *Chors*, Coste de Champeron,	*Autun*,	250 fl. 2000 l.	B
1734 *Claire-Fontaine*, de Clermont-Tonnerre,	*Chartres*,	100 flor. 3000 l.	A
1749 *Clair-fontaine*, Davanne,	*Besançon*,	50 fl. 5000 l.	C
1745 *Clairfaix*, d'Hesselin,	*Amiens*,	66 fl. 4000 l.	C
1745 *Clairmont*, de Chalus,	*du Mans*,	266 fl. 8000 l.	C
1747 *Clausonne*, De Lille,	*Gap*;	600 l.	B
1738 *Cluny*, Card. de la Rochefoucauld,	*Mâcon*,	8000 fl. 45000 l.	B
1709 *Coetmaloën*, l'Archevêq. de Sens,	*Quimper*,	100 fl. 4000 l.	C
1741 *Combelongue*, d'Arbaud de Jouques,	*Conserans*,	460 fl. 2000 l.	P
1747 *Conches*, l'Evêque d'Evreux,	*Evreux*,	500 fl. 13000 l.	B

Nom.	Abb.	Titul.	Dio. c. Flor. Rev. Ord.
1734		*Conques*, de Durfort-Deymé,	*Rhodez*, 526 fl. 10000 l. S
1743		*Corbie*, l'Anc. Ev. de Mirepoix,	*Amiens*, 6000 fl. 65000 l. B
1745		*Corbigny*, Omelane,	*Autun*, 400 fl. 7000 l. B
1744		*Cormeilles*, de la Baſtie,	*Lizieux*, 200 fl. 12000 l. B
1747		*Cormery*, de la Clue,	*Tours*, 200 fl. 4270 l. B
1731		*Corneville*, l'Evêque de Siſteron,	*Rouen*; 5000 l. A
1742		*Coulomb*, de Salabery,	*Chartres*, 803 fl. 11000 l. B
*		*Creſpin*, ...	*Cambray*, 373 fl. 15000 l. B
1723		*Cruas*, de Coriolis,	*Viviers*, 400 fl. 4000 l. B
1745		*Dilo*, de Breves,	*Sens*, 1200 l. P
1746		*Dommerie d'Aubrac*, de Clermont d'Amboiſe,	*Rhodez*, 40000 l. A
1730		*Doudeauville*, Fourdinier de la Remortier,	*Boulogne*, 80 fl. 900 l. A
16..		*Du Bourg*, de Coëtmadeu,	*Nantes*, 66 fl. 1800 l. A
1717		*Aulnes*, de Foucaud,	*Toulouſe*, 220 fl. 2000 l. C
1744		*Ebreuil*, de Sade,	*Clermont*, 396 fl. 6000 l. B
1740		*Elan*, de Dillon,	*Reims*, 200 fl. 6500 l. C
1740		*Eſchalis*, de Coriolis,	*Sens*; 5500 l. C
1724		*Eſpernay*, de Fortia,	*Reims*, 33 fl. 4500 l. A
1740		*Eſſey*, d'Eſpalungue,	*Agen*, 800 fl. 1800 l. B
1733		*Eſſomes*, l'Evêque de Séez,	*Soiſſons*; 4500 l. A
1743		*Evron*, Anc. Ev de S. Paul-Tr.-Ch.	*du Mans*, 320 fl. 6000 l. B
1745		*Fecamp*, de Canilliac,	*Rouen*, 8000 fl. 77000 l. B
1726		*Fémy*, l'Evêque de Senlis,	*Cambray*; 8500 l. B
1746		*Fenieres*, de Crecy,	*Clermont*, 150 fl. 1600 l. C
1749		*Ferrieres*, Onic,	*Sens*, 800 fl. 4500 l. B
1734		*Ferrieres*, de Montaigu,	*Poitiers*, 60 fl. 2500 l. B
1749		*Figeac*, Laſcaris de Vintimille,	*Cahors*, 2000 fl. 15000 l. B
1725		*Flaran*, de Saint-Gery,	*Auſch*, 66 fl. 1600 l. C
1737		*Flavigny*, de Piolenc,	*Autun*, 1000 fl. 3200 l. B
*		*Foigny*, en Economats,	*Laon*, 600 fl. 15500 l. C
1723		*Fontainedaniel*, Bouhier,	*du Mans*, 166 fl. 8000 l. C
1728		*Fontainejean*, Mehé d'Anqueville,	*Sens*, 100 fl. 2700. C
1749		*Fontaine-le-Comte*, de Rybeyreys,	*Poitiers*, 66 fl. 2000 l. A
1712		*Fontaines Blanches*, Tachereau de Baudry,	*Tours*, 33 flor. 4000 l. C
1734		*Fontdouce*, de Bonvouſt,	*Saintes*, 144 fl. 3000 l. B
1735		*Fontenay*, le Comte de Zaluski,	*Autun*, 200 fl. 8000 l. C
1721		*Fontenay*, Peidon de Charſigné,	*Bayeux*, 750 fl. 6500 liv. B
1736		*Fontenelles*, de Valcourt,	*Luçon*, 80 fl. 2500 l. A
1717		*Fonfroide*, l'Ev. de Condom,	*Narbonne*, 2000 fl. 8000 l. C
1744		*Fontgombaud*, Dufau,	*Bourges*, 200 fl. 2300 l. B
1726		*Fontguillem*, de Campet de Saujon,	*Bazas*, 66 fl. 2200 l. C
1736		*Fontmorigny*, de Chaumont,	*Bourges*, 200 fl. 4000 l. C

Nom.	Abb. Titul.	Dioc. Florins.	Revenu.	Ordre.
1746	*Fores Montier*,	de Puiſigneux, *Amiens*,	300 fl.	6000 l. B
1744	*Franquevaux*,	de Bourdeilles, *Niſmes*,	40 fl.	2000 l. C
1748	*Froidmont*,	l'Arch. de Bordeaux, *Beauvais*,	133 fl.	22000 l. C
1716	*Gaillac*,	de Coriolis, *Alby*,	506 fl.	5000 l. B
1725	*Gaſtines*	Tachereau de Linieres, *Tours*,	50 fl.	3200 l. A
1728	*Geneſton*,	de Maupertuis, *Nantes*,	50 fl.	1200 l. C
1729	*Genlis*,	Seguy, *Noyon*;		2000 l. P
1694	*Gimont*,	du Bourg, *Auſch*,	633 fl.	8500 l. C
1703	*Goille*,	Doroz, *Beſançon*,	66 fl.	3000 l. A
1720	*Gorze*,	l'Archev. de Reims, *Metz*,	1500 fl.	28000 l. S
1741	*Gondon*,	du Vigier, *Agen*,	120 fl.	1500 l. C
1719	*Grandchamp*,	Fournier, *Chartres*;		2600 l. F
1719	*Grandſelve*,	de Lanty, *Toulouſe*,	4000 fl.	16000 l. C
1743	*Greſlain*,	de Renty, *Lizieux*,	150 fl.	6000 l. B
1709	*Gué de l'Aunay*,	Aunillon, *du Mans*;		2500 l. B
1712	*Guiſtres*,	de la Gogué, *Bordeaux*,	66 fl.	3500 l. B
1744	*Hambie*,	de Scepeaux, *Coutances*,	72 fl.	4500 l. A
1747	*Hautefontaine*,	Darguelle, *Châlons-ſur-M.*	33 fl.	4300 l. C
*	*Hautvilliers*,	en Economats, *Reims*,	700 fl.	24000 l. A
1713	*Herivaux*,	de Puiſmartin, *Paris*,	71 fl.	4000 l. B
1747	*Hermieres*,	Michel, *Paris*,	233 fl.	2100 l. P
1741	*Honnecourt*,	de Fourqueux, *Cambray*,	33 fl.	5000 l. B
1705	*Huiron*,	Tamiſier, *Châlons-ſur-Marne*,	335 fl.	3500 l. B
1717	*Humblieres*,	l'Evêque de Verdun, *Noyon*,	400 fl.	9000 l. B
1746	*Igny*,	de Montigny, *Reims*,	500 fl.	14000 l. C
1730	*Joſaphat*,	de la Baſtie, *Chartres*,	200 fl.	3300 l. B
1732	*Joüy*,	l'Evêq. de Rennes, *Sens*,	500 fl.	15000 l. B
1721	*Iſſoire*,	de Laire, *Clermont*,	200 fl.	1200 l. B
1733	*Iſſoudun*,	Perrin, *Bourges*,	50 fl.	2500 l. A
1747	*Ivernaux*,	de Viennois, *Paris*,	66 fl.	1100 l. B
1716	*Jumiéges*,	l'Evêque de Mets, *Rouen*,	2300 fl.	23000 l. B
1727	*Ivry*,	Aniſſon, *Evreux*,	66 fl.	4500 l. B
1746	*Kemperlay*,	de Vauroüault de Goyon, *Quimp.*	221 fl.	6500 l. B
1723	*La Boiſſiere*,	du Pré, *Angers*,	93 fl.	2400 l. C
1730	*L'Abſie*,	l'Ev. de Châlon-ſur-Saone, *la Rochelle*,	100 fl.	9000 l. B
1738	*La Buſſiere*,	Baillard, *Autun*,	133 fl.	4000 l. C
1738	*La Caignotte*,	l'Evêque d'Acqs, *Acqs*,	33 fl.	2000 l. B
1741	*La Capelle*,	des Galloys de la Tour, *Toulouſe*,	300 fl.	3500 l. P
1734	*La Caſe-Dieu*,	Palerne, *Auſch*,	618 fl.	3000 l. P
1700	*La Celle*,	de Villebreuil, *Troies*,	1000 fl.	7000 l. B
1740	*La Celle-Saint-Hilaire*,	d'Arimont de Bonlieu, *Poitiers*,	133 fl.	1200 l. A
1749	*La Chaiſe-Dieu*,	le Cardinal de Soubiſe, *Clermont*,	3136 fl.	16000 l. B

Nom.	Abb.	Titul.	Dioc. Florins. Revenu. Ordre.
1717	*La Chalade*,	de Geoffreville,	*Verdun*, 216 fl. 5500 l. C
1742	*La Chapelle*,	le Rouge,	*Troyes*; 2200 l. P
1706	*La Charité*,	l'Evêq. de Verdun,	*Besançon*, 120 fl. 12000 l. C
1724	*La Chaſſaigne*,	de Borſat,	*Lyon*, 60 fl. 4500 l. C
1746	*La Chaume*,	de Poly de St Thiebault,	*Nantes*, 66 fl. 2600 l. B
1749	*La Clarté-Dieu*,	l'Evêque de Cydon,	*Tours*, 100 fl. 2000 l. C
1746	*La Cour-Dieu*,	de Lowendalh,	*Orleans*, 125 fl. 4000 l. C
1750	*La Couronne*,	de Bompar,	*Angoulême*, 174 fl. 5000 l. A
1728	*La Couture*,	l'Evêque du Mans,	*du Mans*, 300 fl. 15000 l. B
1745	*La Creſte*,	Parquet,	*Langres*, 200 fl. 9000 l. C
1726	*La Croix S. Leuſroy*,	de Mathan,	*Evreux*, 250 fl. 9000 l. B
1724	*La Faiſe*,	Secondat de Monteſquieu,	*Bordeaux*, 400 fl. 4500 l. C
1739	*La Frenade*,	Dudon,	*Saintes*, 200 fl. 1500 l. C
1717	*La Garde-Dieu*,	de la Luzerne,	*Cahors*, 500 fl. 3500 l. A
1742	*La Grace-Dieu*,	l'Ev. de Rhodez,	*la Rochelle*, 80 fl. 6000 l. C
1721	*La Graſſe*,	Ev. de Carcaſſonne,	*Carcaſſonne*, 4633 fl. 18000 l. B
1745	*La Grenetiere*,	de Grille d'Eſtoublou,	*Luçon*, 200 fl. 6000 l. B
1733	*La Honce*,	d'Artaguiette,	*Bayonne*; 2000 l. P
1724	*La Mercy-Dieu*,	l'Hopital de Mouſſy,	*Poitiers*, 50 fl. 1400 l. C
1738	*La Melleraye*,	Boulain,	*Nantes*, 106 fl. 4500 l. C
1733	*Landais*,	Gaultier,	*Bourges*, 200 fl. 3500 l. C
1745	*Landeveneck*,	Champion de Cicé,	*Quimper*, 120 fl. 4500 l. B
1725	*Langonet*,	de Marbœuf,	*Quimper*, 66 fl. 6000 l. C
1743	*Lannoy*,	de la Rue de Lannoy,	*Beauvais*; 4000 l. C
1721	*La Noë*,	Deſnotz de Villarmont,	*Evreux*, 120 fl. 4000 l. C
1731	*Lantenac*,	de Kerbringal,	*Saint-Brieux*, 80 fl. 2300 l. B
1735	*Lanvaux*,	du Breil de Pontbriand,	*Vannes*, 33 fl. 1200 l. C
1748	*La Pelice*,	de la Romagere de Ronſſecy,	*du Mans*, 66 fl. 4500 l. B
1724	*La Peyrouſe*,	de Gontault,	*Perigueux*, 200 fl. 3300 l. C
	La Réale,	unie à l'Ev. de Perpign.	*Perpignan*, 400 fl. 3500 l. S
1721	*La Reau*,	Tiercelin de Saveuſe,	*Poitiers*, 100 fl. 2800 l. A
1723	*La Réaule*,	de la Caſſagne,	*Leſcar*, 133 fl. 2000 l. B
1743	*La Réole*,	de Beaupoil de St Aulaire,	*Tarbes*, 50 fl. 3000 l. B
1741	*La Rivour*,	de Vougny,	*Troies*; 5000 l. C
1742	*La Roche*,	de la Clüe,	*Paris*; 1500 l. A
1747	*La Roë*,	de Lancry de Prompt-le-Roy,	*Angers*, 83 fl. 3400 l. A
1728	*Laſſée en Brignon*,	Luthier de S. Martin,	*Poitiers*, 50 fl. 2000 l. B
17..	*La Trinité de Vendôme*,	. . . . .	*Blois*, 2000 fl. 12000 l. B
1747	*La Valaſſe*,	Fumée,	*Rouen*, 100 fl. 12000 l. C
1726	*La Vallette*,	Néez,	*Tulles*, 160 fl. 2200 l. C
1712	*La Vernuce*,	du Thil,	*Bourges*, 50 fl. 3300 l. B
1735	*La Victoire*,	l'Evêque de Senlis,	*Senlis*, 88 fl. 14000 l. A
1750	*La Vieuville*,	de Durfort,	*Dol*, 166 fl. 2500 l. C
1748	*L'Aumône*,	d'Antragues,	*Blois*, 100 fl. 4500 l. C

Nom. Abb.	*Titul.* Dioc. *Florins.* Rev. *Ordre.*	
1717 *Le Bec*, Comte de Clermont,	*Rouen*, 3000 fl. 60000 l.	B
1742 *Le Bouchet*, de la Batiſſe,	*Clermont*, 100 fl. 1600 l.	B
1724 *Le Bournet*, Jolyot,	*Angoulême*, 350 fl. 1700 l.	C
1729 *Le Breuil-Benoiſt*, Gaillon,	*Evreux*; 5000 l.	B
1722 *L'Echelle-Dieu*, de Michel,	*Tarbes*, 450 fl. 1600 l.	C
1715 *Le Gard*, l'Archevêque de Reims,	*Amiens*; 12000 l.	C
1742 *Le Jard*, de Fuſée de Voizenon,	*Sens*, 225 fl. 3000 l.	A
1746 *Le Mas d'Azil*, de Montlezun,	*Rieux*, 600 fl. 3300 l.	B
1745 *Le Mas-Garnier*, de Belſunce,	*Toulouſe*, 600 fl. 5500 l.	B
1699 *Le Mont Ste Marie*, Boizot, L.	*Beſançon*, 250 fl. 9000 l.	C
1728 *Leoncel*, l'Evêque de Valence,	*Valence*, 66 fl. 3500 l.	C
1749 *Le Perray-Neuf*, d'Heliot.	*Angers*; 2320 l.	P
1745 *Les Alleuds*, de Chaſteauneuf,	*Poitiers*, 120 fl. 3000 l.	B
1727 *Les Cannes*, Archev. d'Embrun,	*Narbonne*, 800 fl. 3000 l.	B
1743 *Les Châteliers*, de Chateigner de Rouvres,	*Poitiers*, 300 fl. 12000 l.	C
1733 *L'Eſpau*, du Hardas d'Hauteville,	*du Mans*, 100 fl. 4000 l.	C
1709 *Les Roches*, de Viſnick,	*Auxerre*; 4000 l.	C
1714 *Leſſay*, l'Evêq. de Coutances,	*Coutances*, 600 fl. 9000 l.	B
1750 *L'Eſterp*, Payan,	*Limoges*, 500 fl. 3000 l.	A
1742 *L'Eſtoile*, Baiſle,	*Blois*; 1700 l.	P
1697 *Le Thoronet*, l'Evêque de Riez,	*Fréjus*, 400 fl. 5500 l.	C
1712 *Le Tronchet*, Fiot de Vaugimois,	*Dol*, 58 fl. 2200 l.	B
1732 *Lezat*, l'Evêque de Lombez,	*Rieux*, 1000 fl. 12000 l.	B
1748 *Licques*, d'Inteville,	*Boulogne*; 5000 l.	P
1748 *Lieucroiſſant*, Courchetet,	*Beſançon*; 3000 l.	C
1726 *Lieu-Dieu*, l'Evêque d'Avranches,	*Amiens*; 4600 l.	C
1714 *Lieudieu en Jard*, l'Ev. de Theſbie,	*Luçon*, 150 fl. 7500 l.	P
1742 *Lieu-Reſtauré*, de Peruſſy,	*Soiſſons*; 3900 l.	P
1734 *Lyre*, Prince Conſtantin de Rohan,	*Evreux*, 300 fl. 17000 l.	B
1726 *L'Iſle-Chauvet*, d'Aubuſſon,	*Luçon*, 50 fl. 4500 l.	B
1718 *L'Iſle de Médoc*, Bacterot,	*Bordeaux*, 140 fl. 4000 l.	A
1722 *L'Iſle-Dieu*, de la Rue,	*Rouen*, 126 fl. 3500 l.	P
1745 *Livry*, Gagne de Perigny,	*Paris*; 4000 l.	A
1727 *Loc-Dieu*, l'Ev. d'Aleth,	*Rhodez*, 240 fl. 4500 l.	C
1749 *Longuay*, de Bragelongne,	*Langres*; 2200 l.	C
1731 *Longvay*, de la Boiſſiere,	*Reims*; 1800 l.	P
1742 *Longues*, Coulons,	*Bayeux*, 200 fl. 3000 l.	B
1695 *Longvilliers*, Montlezun de Buſca,	*Boulogne*, 24 fl. 6500 l.	C
1737 *Longpont*, le Baron de Sikingen,	*Soiſſons*, 550 fl. 15000 l.	C
1716 *Lonlay*, de Cotte,	*du Mans*, 250 fl. 4500 l.	B
1702 *L'Oroy*, l'Evêq. de Chalon-ſur-S.	*Bourges*, 60 fl. 4000 l.	C
1732 *Lorroux*, d'Avernes,	*Angers*, 250 fl. 5300 l.	C
1717 *Lure*, de Burle de Curban,	*Siſteron*; 2500 l.	B
1743 *Luxeuil*, de Clermont-Tonnerre,	*Beſançon*, 600 fl. 23000 l.	B

Nom.	Abb. Titul.	Dioc. Florins. Revenu.	Ordre.
1731	*Madion*, Bacterot, *Saintes*; 1200 l.		B
1711	*Maisieres*, d'Ecquevilly, *Châlon-sur-S.* 320 fl. 7000 l.		C
1748	*Manlieu*, de Brion de Sougeat, *Clermont*, 321 fl. 3500 l.		B
1727	*Marcheroux*, de Monginot, *Rouen*; 1600 l.		P
1742	*Marsillac*, Quesnel, *Cahors*, 156 fl. 10000 l.		B
1722	*Massay*, Berthelot de Pléneuf, *Bourges*, 120 fl. 3400 l.		B
1732	*Mauleon*, de la Garde-Jasier, *la Rochelle*, 100 fl. 4200 l.		A
1723	*Maures*, Rhedon de Fontenilles, *S. Flour*, 200 fl. 2500 l.		B
1739	*Mauzac*, Baudouin, *Clermont*, 200 fl. 4000 l.		B
1727	*Maymac*, Ozenne de Baville, *Limoges*, 150 fl. 7500 l.		B
1732	*Mazan*, l'Ev. d'Orange, *Viviers*, 150 fl. 7500 l.		C
1722	*Mégemont*, de Segonzac, *Clermont*, 33 fl. 700 l.		C
1750	*Menat*, Urvoy, *Clermont*, 200 fl. 6500 l.		B
1733	*Mirevaux*, de Foyal de Donnery, *Toul*, 200 fl. 6500 l.		P
1718	*Miseray*, de la Fleutrie, *Bourges*, 150 fl. 2800 l.		A
1738	*Moiremont*, Ev. de Bethléem, *Châlons-sur-M.* 600 fl. 5300 l.		B
1716	*Moissac*, de Biron, *Cahors*, 4000 fl. 18000 l.		S
1733	*Molesme*, l'Evêque de Rennes, *Langres*, 4000 fl. 14000 l.		B
1750	*Molôme*, du Trousset d'Hericourt, *Langres*, 300 fl. 5500 l.		B
1745	*Montbenoit*, de Sainte-Hermine, *Besançon*, 200 fl. 10000 l.		A
1745	*Montebourg*, l'Evêq. de Troyes, *Coutances*, 606 fl. 12000 l.		B
1725	*Montfort la Canne*, de Champlais, *S. Malo*; 105 fl. 2500 l.		A
1735	*Montmajour*, de Canilliac, *Arles*, 1759 fl. 20000 l.		B
1729	*Montmorel*, l'Archev. d'Aix, *Avranches*, 143 fl. 8000 l.		A
1713	*Montolieu*, de Lordat, *Carcassonne*, 1000 fl. 2000 l.		B
1725	*Montpeyroux*, de Conros, *Clermont*, 250 fl. 3000 l.		C
1721	*Mont S. Michel*, de Broglie, *Avranches*, 400 fl. 15000 l.		B
1745	*Mont S. Quentin*, l'Evêq. de Noyon, *Noyon*, 400 fl. 18000 l.		B
1748	*Monstier en Argonne*, l'Evêq. d'Autun, *Châlons-sur-Marne*, 58 fl. 9000 l.		C
1740	*Monstier-en-Der*, l'Ev. de Châlons-sur-Marne, *Châlons-sur-Marne*, 300 fl. 25000 l.		B
1726	*Monstierneuf*, Barbier, *Poitiers*, 700 fl. 4300 l.		B
1734	*Montier-Ramey*, Chauvelin, *Troies*, 2000 fl. 7500 l.		B
1734	*Moreaux*, Maillé de Carman, *Poitiers*; 1000 l.		B
1748	*Moreilles*, l'Evêq. de Clermont, *la Rochelle*; 9000 l.		C
1749	*Mores*, de Martillat, *Langres*; 3000 l.		C
1749	*Morigny*, Drouas, *Sens*, 465 fl. 4500 l.		B
1729	*Mortemer*, l'Evêque de Tarbes, *Rouen* 33 fl. 8000 l.,		C
1745	*Mouzon*, d'Horion, *Reims*, 850 fl. 11500 l.		B
1718	*Nanteuil*, Pecquet, *Poitiers*, 233 fl. 5000 l.		B
1745	*Nantz*, de Bussy, *Vabres*, 200 fl. 5000 l.		B
1732	*Neausle-le-vieux*, Savalete, *Chartres*, 120 fl. 4500 l.		B
1745	*Nesle-la-Reposte*, du Barail, *Troies*, 100 fl. 3000 l.		B
1725	*Nieuil*, Gaultier de Montreuil, *la Rochelle*, 200 fl. 3000 l.		A

Nom.	Abb.	Titul.	Dioc. Florins.	Revenu.	Ordre
1743	*Nisors*,	de Monteſquieu,	*Comminges*;	2500 l.	C
1745	*Noaillé*,	de la Ville,	*Poitiers*,	300 fl. 7000 l.	B
1714	*Noirlac*,	Dorillac,	*Bourges*,	33 fl. 2700 l.	C
1720	*N. D. de Châtillon*,	de Perigny,	*Langres*,	500 fl 4500 l.	A
1733	*N. Dame de Dalon*,	Certain,	*Limoges*,	450 fl. 3500 l.	C
1739	*N. Dame de Gourdon*,	Varaire de Montmilan,	*Cahors*,	66 fl. 1500 l.	C
1745	*N. Dame de Ham*,	Ev. de Boulogne,	*Noyon*,	800 fl. 12000 l.	A
1721	*N. Dame de la Blanche*,	de Lanty,	*Luçon*,	133 fl. 5500 l.	B
1738	*N. D. de Landeve*,	de Saint-Didier,	*Reims*;	3300 l.	A
1745	*N. D. de la Prée*,	de Sourdeval,	*Bourges*,	600 fl. 4000 l.	C
1748	*N. D. de Nogent*,	Poulle,	*Laon*,	66 fl. 8000 l.	B
1747	*N. D. de Sauve-Majeure*,	de Termond,	*Bordeaux*,	830 fl. 8000 l.	B
1747	*N. D. des Vertus*,	de Faraman de la Croze,	*Châlons-ſur-M.*	300 fl. 3800 l.	A
1745	*N. Dame d'Eu*,	Macé,	*Rouen*,	166 fl. 6000 l.	A
1743	*N. Dame du Palais*,	d'Eſpagnac,	*Limoges*,	130 fl. 1400 l.	C
1742	*N. Dame du Val*,	Deſcarts,	*Bayeux*,	60 fl. 3000 l.	A
1749	*Noyers*,	Dubois de Sanſay,	*Tours*,	300 fl. 2000 l.	B
1748	*Obazine*,	Duſerd,	*Limoges*,	1000 fl. 7000 l.	C
1731	*Oigny*,	l'Evêque de Tulles,	*Autun*,	53 fl. 4500 l.	A
1748	*Olivet*,	d'Argentré,	*Bourges*,	120 fl. 2500 l.	C
1704	*Orbais*,	de Monſoury,	*Soiſſons*,	550 fl. 3000 l.	B
1742	*Orbeſtier*,	de Bragelongne,	*Luçon*,	80 fl. 4000 l.	B
1720	*Ourcamp*,	l'Evêque de Beauvais,	*Noyon*,	1800 fl. 32000 l.	C
1743	*Paimpont*,	Dubreil, de Rays,	*Saint-Malo*,	108 fl. 4000 l.	A
1734	*Pebrac*,	Couturier de Fournoüe,	*S. Flour*,	103 fl. 2400 l.	A
1739	*Perignac*,	de Meſplez,	*Agen*,	70 fl. 2000 l.	C
1745	*Perſeigne*,	de Commelles,	*du Mans*,	73 fl. 2500 l.	C
1738	*Peſſan*,	l'Evêque d'Agde,	*Auſch*,	150 fl. 3000 l.	B
1718	*Pleine-Selve*,	Crouzet,	*Bordeaux*;	2000 l.	P
1738	*Pleinpied*,	Picot deCombreux,	*Bourges*,	107 fl. 1400 l.	A
1742	*Ponteau*,	l'Evêque d'Oleron,	*Aire*,	50 fl. 4300 l.	C
1729	*Pontron*,	de Leſcure,	*Angers*,	100 fl. 3700 l.	C
1724	*Pornid*,	de Lanux,	*Nantes*,	133 fl. 2000 l.	A
1729	*Poultieres*,	Caudron de Cantin,	*Langres*,	200 fl. 2700 l.	B
1745	*Preaux*,	de Saint-Aubin,	*Lizieux*,	700 fl. 12300 l.	B
1739	*Prébenoiſt*,	de Beaupuid,	*Limoges*,	66 fl. 900 l.	C
1723	*Preüilly*,	Boivin de Vauroüy,	*Sens*,	100 fl. 7500 l.	C
1728	*Preuilly*,	de Menou de Bouſſay,	*Tours*,	100 fl. 2700 l.	B
1749	*Puyferrand*,	de Bretagne,	*Bourges*,	33 fl. 1600 l.	A
1705	*Quarante*,	Joüan,	*Narbonne*,	500 fl. 1800 l.	A
1718	*Quinçay*,	de Pigis,	*Poitiers*,	250 fl 2500 l.	B
1733	*Quincy*,	Baſtide,	*Langres*,	250 fl. 2500 l.	C

Nom. Abb.	Titul.	Dioc.	Florins.	Revenu.	Ordre.
1738 R *Ebais*, de Fleury de Ceilhes,	*Meaux*,		333 fl.	17000 l.	B
1747 R *Reclus*, Barin de la Galiſſonniere,	*Troies*;			3500 l.	C
1747 *Rédon*, Deſnos,	*Vannes*,		526 fl.	11144 l.	B
1740 *Relecq*, du Vivier de Lanſac,	*S. Pol de Léon*,		150 fl.	11000 l.	C
1742 *Reſſons*, de Vanolles,	*Rouen*,		73 fl.	2500 l.	P
1741 *Ribemont*, de Marbeuf,	*Laon*,		200 fl.	10000 l.	B
1744 *Rigny*, de Poudens,	*Auxerre*;			6000 l.	C
1718 *Roſieres*, Boizot,	*Beſançon*,		90 fl.	4500 l.	C
1736 *Royaumont*, de Fleury de Ceilhes,	*Beauvais*,		268 fl.	11000 l.	C
1713 S *Ablonceaux*, l'Ev. de Leſcar,	*Saintes*,		1000 fl.	3500 l.	A
1730 S *St Acheuil*, Leſtocq,	*Amiens*,		180 fl.	3000 l.	A
1742 *St Amable de Riom*, Peliſſier,	*Clermont*,		150 fl.	9000 l.	A
1727 *St Amand de Coly*, de la Coſte,	*Sarlat*,		400 fl.	1800 l.	A
1738 *St Amand de Boix*, de Saluces,	*Angoulême*,		180 fl.	3000 l.	S
1736 *St Ambroiſe*, l'Ev. de S. Claude,	*Bourges*,		175 fl.	3500 l.	A
1740 *St André*, de Scey-Montbeillard,	*Clermont*,		100 fl.	1800 l.	P
1748 *St Andre de Villeneuve*, de Belloy,	*Avignon*;		446 fl.	5000 l.	B
1705 *St André du Jau*, Xaupi,	*Perpignan*,		100 fl.	800 l.	B
1732 *St André en Goufern*, d'Albergotti,	*Séez*,		120 fl.	7000 l.	C
1734 *St André le Bas*, l'Evêque de Saint-Flour,	*Vienne*,		200 fl.	2500 l.	B
1745 *St Aphrodiſe*, Mercorant,	*Beziers*,			900 l.	B
1729 *St Arnould*, l'Evêq. de Marſeille,	*Mets*,		1400 fl.	20000 l.	B
1719 *St Aſtier*, du Plancher,	*Périgueux*;			1600 l.	
1742 *St Aubin*, l'Evêque de Rennes,	*Angers*,		750 fl.	20000 l.	B
1717 *St Aubin des Bois*, de Bethune,	*S. Brieux*,		66 fl.	2700 l.	C
1729 *S. Barthelemy*, l'Evêque d'Uzès,	*Noyon*;			7000 l.	A
1716 *S. Baſle*, de Saint-Point,	*Reims*,		750 fl.	8500 l.	B
1710 *S. Benigne*, Deſmareſt,	*Dijon*,		2000 fl.	11500 l.	B
1742 *S. Benoiſt*, l'Evêque de Valence,	*Orleans*,		2000 fl.	14000 l.	B
1723 *S. Calés*, de Vichy-Chamron,	*du Mans*,		250 fl.	4500 l.	B
1747 *S. Chaffre*, l'Evêque du Puy,	*du Puy*,		500 fl.	10000 l.	B
1747 *S. Chignan*, l'Evêque de Graſſe,	*S. Pons*,		400 fl.	4500 l.	B
1742 *S. Cheron*, Galiffet,	*Chartres*,		120 fl.	1200 l.	A
1727 *S. Clément*, de la Richardie,	*Mets*,		120 fl.	9000 l.	B
1705 *S. Creſpin en Chaye*, Malherbe,	*Soiſſons*,		208 fl.	2400 l.	A
1725 *S. Creſpin le Grand*, de Belingan,	*Soiſſons*,		1650 fl.	8000 l.	B
1746 *S. Cybar*, l'Ev. d'Angoulême,	*Angoulême*,		500 fl.	3500 l.	B
1744 *S. Cyprien*, d'Olmieres,	*Poitiers*,		66 fl.	3700 l.	B
1747 *S. Denys*, de Saint-Exupery,	*Reims*,		900 fl.	10000 l.	A
1714 *Ste Colombe*, l'Evêque de Mende,	*Sens*,		1000 fl.	6500 l.	B
1743 *Ste Croix*, de Laval,	*Bordeaux*,		500 fl.	15000 l.	B
1741 *Ste Croix de Quinkamp*, de Gouyon,	*Treguier*,		108 fl.	3800 l.	A
* *St Eloy de Noyon*, en Economats,	*Noyon*,		3000 fl.	14000 l.	B
1738 *St Eloy Fontaine*, Kraſinski,	*Noyon*,		750 fl.	6500 l.	A

Nom. Abb.	Titul.	Dioc. Florins. Revenu.	Ordre.
1749	*St Epvre*, le Prince Conſtantin,	*Toul*, 120 fl. 30000 l.	B
1745	*St Etienne*, l'Arch. de Rouen,	*Bayeux*, 1060 fl. 40000 l.	B
17..	*St Etienne de Corne*, de Seve d'Iſy,	*Laon*, ...	.
1721	*St Etienne de Vaux*, Neret,	*Saintes*, 150 fl. 1200 l.	B
1721	*St Evroul*, Archev. de Cambray,	*Lizieux*, 850 fl. 20000 l.	B
1742	*St Euſebe*, l'Evêque d'Apt,	*Apt*, 200 fl. 3000 l.	B
1739	*St Euverte*, de Gouffier,	*Orleans*, 500 fl. 5000 l.	A
1710	*Ste Marguerite*, l'Ev. de Couſerans,	*Autun*; 1900 l.	A
1747	*S. Faron*, de Lorraine,	*Meaux*, 1200 fl. 11187 l.	B
1745	*S. Ferme*, de Batz Delapeyre,	*Bazas*, 400 fl. 5000 l.	B
1730	*S. Florent*, Forbin d'Oppede,	*Angers*, 3000 fl. 10000 l.	B
1722	*S. Fulcien*, Bauldry	*Amiens*, , 200 fl. 4000 l.	B
1740	*S. Genou*, de Groiſbois,	*Bourges*, 200 fl. 2000 l.	B
1747	*S. Georges*, de Beaupoil de St Aulaire	*Angers*, 136 fl. 1142 l.	A
1743	*S. Georges des Bois*, le Févre de Mégrigny,	*du Mans*, 116 fl. 1200 l.	A
1737	*S. Germain des Prez*, le Comte de Clermont,	*Paris*, 4000 fl. 130000 l.	B
1738	*S. Germain*, l'Ev. de Blois,	*Auxerre*, 500 fl. 8000 l.	B
1713	*S. Germer*, l'Evêq de Toul,	*Beauvais*, 1000 fl. 12000 l.	B
1738	*S. Gilbert*, de Marſan,	*Clermont*, 150 fl. 1800 l.	P
1706	*S. Gildas des Bois*, l'Ev. de Lizieux,	*Nantes*, 90 fl. 3500 l.	B
1727	*S. Gildas de Ruys*, de Villeneuve,	*Vannes*, 123 fl. 6000 l.	B
1744	*S. Gilles*, l'Evêque d'Alais,	*Niſmes*, 800 fl. 14000 l.	S
1741	*S. Guilain du Deſert*, de la Prunarede,	*Lodeve*, 600 fl. 4500 l.	B
1723	*St Hilaire*, de la Pauſe,	*Carcaſſonne*, 450 fl. 1200 l.	B
1736	*St Honorat de Lerins*, l'Ev. de Graſſe,	*Graſſe*, 100 fl. 12000 l.	B
1705	*S. Jacques*, de Barcos,	*Beziers*, 153 fl, 1600 l.	A
1732	*S. Jacq. de Provins*, Mercier,	*Sens*, 250 fl. 5000 l.	A
1712	*S. Jacut*, de l'Aubanie,	*Dol*, 228 fl. 4500 l.	B
1697	*S. Jean*, l'Evêque d'Auxerre,	*Laon*, 3000 fl. 11000 l.	B
1730	*S. Jean*, l'Evêque d'Orleans,	*Amiens*, 200 fl. 16000 l.	P
1728	*S. Jean d'Angely*, de Pezé,	*Saintes*, 1333 fl. 8000 l.	B
1708	*S. Jean de Falaiſe*, de Saint-Aulaire,	*Séez*, 300 fl. 2300 l.	P
1731	*S. Jean des Prez*, de Brilhac,	*Saint-Malo*, 100 fl. 5500 l.	A
1702	*S. Jean des Vignes*, de Saſſenage,	*Soiſſons*, 1250 fl. 17500 l.	A
1723	*S. Jean en Vallée*, du Prat,	*Chartres*, 400 fl. 4500 l.	A
1702	*S. Joſſe-ſur-Mer*, de Blakenkeim,	*Amiens*, 200 fl. 5500 l.	B
1730	*S. Jouin-les-Marnes*, Chauvelin,	*Poitiers*, 520 fl. 8000 l.	B
1723	*S. Juſt*, l'Archevêque de Sens,	*Beauvais*, 600 fl. 6500 l.	P
1734	*S. Laon de Thouars*, Gould,	*Poitiers*, 150 fl. 2700 l.	A
1725	*S. Laurent des Aubats*, Clopin,	*Auxerre*, 133 fl. 1200 l.	A
1738	*S. Leon*, l'Evêqne de Glandeve,	*Toul*; 4000 l.	A
1726	*S. Léonard de Chaume*, Rouault,	*la Rochelle*; 1100 l.	C
1748	*S. Liguaire*, Rabereul,	*Saintes*, 150 fl. 10000 l.	B

Nom. Abb. Titul. Dioc. Florins. Revenu. Ordre.

1737 S. Lo, le Baron de Halleberg, *Coutances*, 300 fl. 6000 l. A
1731 S. *Loup*, Pajot, *Troies*, 600 fl. 7000 l. A
1743 S. *Lucien*, l'Ev. de Montpellier, *Beauvais*, 300 fl. 16000 l. B
1739 S. *Mahé*, l'Evêq. de S. Pol de Léon, *S. Pol de Leon*, 300 fl. 2500 l. B
1748 S. *Maixant*, de Saint-Severin d'Arragon,, *Poitiers*, 1226 fl. 11000 l. B
1743 S. *Manſuy*, l'Evêque de Mâcon, *Toul*, 233 fl. 20000 l. B
1748 S. *Marcel*, de Villars-Lugein, *Cahors*, 50 fl. 2000 l. C
1746 S. *Marien*, du Breil du Pontbriand, *Auxerre*, 200 fl. 3400 l. P
1750 S. *Martial*, de Monteſquiou, *Limoges*, 1132 fl. 5200 l. S
1746 S. *Martin*, de Quincey, *Autun*, 316 fl. 4500 l. B
1749 S. *Martin*, Goyon de Launay Commatz, *Rouen*, 500 fl. 9000 l. B
1750 S. *Martin*, de Gaſcq, *Nevers*, 100 fl. 3000 l. B
1741 S. *Martin des Aires*, de Savollian, *Troies*, 160 fl. 3000 l. A
1748 S. *Maur*, de Livenne, *Angers*, 150 fl. 4400 l. B
1731 S. *Maurin*, Bocaud, *Agen*, 100 fl. 2000 l. B
1693 S. *Médard*, de Pomponne, *Soiſſons*, 200 fl. 30000 l. B
1745 S. *Méen*, Duguerçan, *S. Malo*, 200 fl. 7000 l. B
1725 S. *Melaine*, l'Evêque de Fréjus, *Rennes*, 1016 fl. 9000 l. B
1737 S. *Menge*, de Choiſeul-Beaupré, *Châlons-ſur-Marne*, 800 fl. 6000 l. A
1749 S. *Meſmin*, Colbert, *Orleans*, 200 fl. 7500 l. B
1719 S. *Michel*, d'Héricourt, *Langres*, 228 fl. 4000 l. B
1721 S. *Michel en Thiérache*, l'Archevêq. de Rouen, *Laon*, 500 fl. 15000 l. B
1709 S. *Nicolas des Prez*, de Montauban, *Verdun*; 3000 l. A
1692 S. *Nicolas*, de Roquépine, *Angers*, 450 fl. 14000 l. B
1715 S. *Nicolas des Bois*, Deſmarets, *Laon*, 80 fl. 13000 l. B
1716 St *Ouen*, l'Archev. de Cambray; *Rouen*, 4000 fl. 35000 l. B
1740 S. *Paul*, le Cardinal de Tencin, *Verdun*, 200 fl. 18000 l. P
1748 S. *Paul*, Soucelzer, *Sens*; 9000 l. P
1733 S. *Paul*, Boizot, *Beſançon*, 700 fl. 15000 l. A
1725 S. *Pé de Genéres*, de Lezons, *Tarbes*, 300 fl. 2300 l. B
1721 S. *Pierre*, l'Evêq. de Vabres, *Chalon-ſur-S.* 300 fl. 4500 l. B
1743 S. *Pierre*, Boucoirand, *Auxerre*, 66 fl. 1500 l. A
1738 S. *Pierre aux Monts*, l'Evêque d'Anvers, *Châlons-ſur-M.* 1300 fl. 8000 l. B
1738 S. *Pierre de Vienne*, Montauban, *Vienne*, 369 fl. 5500 l. B
1717 S. *Pierre de Joncels*, Bon de Villevers, *Beziers*, 500 fl. 2500 l. B
1733 S. *Pierre de Lagny*, de Beauvilliers, *Paris*, 1300 fl. 12000 l. B
1717 S. *Pierre de Melun*, l'Archevêque d'Aix, *Sens*, 800 fl. 4000 l. B
1730 S. *Pierre en Vallée*, de la Fare-Lopis, *Chartres*, 500 fl. 13000 l. B

Nom.	Abb. Titul.	Dioc. Florins. Revenu. Ordre.
1723	S. *Pierre-sur-Dive*, l'anc. Evêq. de S. Paul-trois-Châteaux, *Séez*, 800 fl. 8000 l.	B
1742	S. *Policarpe*, de Saint-Bonnet, *Narbonne*, 300 fl. 1500 l.	B
1746	S. *Prix*, Le Riche, *Noyon*, 133 fl. 4000 l.	B
1748	S. *Quentin*, de la Ville, *Beauvais*, 500 fl. 7000 l.	A
1743	S. *Quentin en l'Isle*, de Boulainvilliers *Noyon*, 400 fl. 25000 l.	B
1747	S. *Rambert*, de Montvalon, *Lyon*, 250 fl. 2000 l.	B
1745	S. *Remy*, l'Evêque de Laon, *Reims*, 5382 fl. 32000 l.	B
1735	S. *Rigaud*, d'Eterno, *Mâcon*, 200 fl. 1800 l.	B
1745	S. *Riquier*, de Sanzay, *Amiens*, 4000 fl. 19000 l.	B
1742	S. *Romain de Blaye*, de Vercel, *Bordeaux*, 600 fl. 4000 l.	A
1746	S. *Satur*, de Verry, *Bourges*, 731 fl. 8000 l.	A
1742	S. *Savin*, Daché, *Poitiers*, 150 fl. 3000 l.	B
1729	S. *Savin de Lavedan*, de Montlezun, *Tarbes*, 300 fl. 2400 l.	B
1731	S. *Sauve*, Perrinot de Cernay, *Amiens*, 250 fl. 2500 l.	B
1732	S. *Sauveur*, le Noir, *Lodeve*, 400 fl. 1500 l.	B
1721	S. *Sauveur de Blaye*, de Tilly, *Bordeaux*, 400 fl. 4000 l.	B
1713	S. *Sauveur de Vertu*, de Valcroiffant, *Châlons-sur-Marne*, 30 fl. 1700 l.	B
1743	S. *Sauveur-le-Vicomte*, du Quesnoy, *Coutances*, 250 fl. 7000 l.	B
1721	S. *Seine*, de Corberon, *Dijon*, 500 fl. 6000 l.	B
1746	S. *Serge*, d'Hérouville, *Angers*, 526 fl. 7000 l.	B
1748	S. *Sernin*, de Fleurigny, *Toulouse*, 18000 l.	A
1747	S. *Sever*, d'Anneville de Chifrevast, *Coutances*, 500 fl. 5500 l.	B
1738	S. *Sever*, de Grossolles, *Aire*, 500 fl. 8000 l.	B
1736	S. *Sever de Rustan*, de Noguez, *Tarbes*, 133 fl. 2500 l.	B
1710	S. *Severin*, de Cotte, *Poitiers*, 100 fl. 3500 l.	A
1731	S. *Spire de Corbeil*, Beaupied, *Paris*; 1000 l.	S
1703	S. *Syphorien*, de la Croix, *Beauvais*, 312 fl. 2500 l.	B
1742	S. *Syphorien*, de Joyeuse, *Mets*, 620 fl. 15000 l.	B
17..	S. *Thaurin*, ... *Evreux*, 1144 fl. 14000 l.	B
17..	S. *Vaast*, ... *Arras*, 4000 fl. 40000 l.	B
1745	S. *Valery*, de Ghistelle, *Amiens*, 2712 fl. 18000 l.	B
1690	S. *Vandrille*, de Fourcy, *Rouen*, 4000 fl. 22000 l.	B
1728	S. *Victor*, l'Evêque de Soissons, *Paris*, 100 fl. 28000 l.	A
1728	S. *Victor*, Anc. Ev. de Beauvais, *Marseille*, 1850 fl. 33000 l.	B
1739	S. *Victor en Caux*, Terisse, *Rouen*, 300 fl. 5500 l.	A
1732	S. *Vincent*, l'Evêque d'Arras, *Laon*, 1000 fl. 11000 l.	B
1717	S. *Vincent*, de Fourille, *Senlis*; 4000 l.	A
1731	S. *Vincent*, Delz, *Mets*, 400 fl. 18000 l.	B
1745	S. *Vincent*, de Jouffroy d'Uzelles, *Besançon*, 52 fl. 6000 l.	B
1749	S. *Vincent du Bourg*, Dhuart, *Bordeaux*, 100 fl. 2000 l.	A
1733	S. *Vincent du Luc*, l'Evêq. de Vence, *Oleron*, 150 fl. 5500 l.	B
1743	S. *Volusien de Foix*, de Breteuil, *Pamiers*, 833 fl. 8500 l.	A
1732	St *Urbain*, l'Evêq. de Condom, *Châlons-sur-Marne*, 1000 fl. 8000 l.	B

Nom. Abb.	Titul.	Dioc. Florins. Revenu.	Ordre.
1742	*S. Wullemer*, le Maire,	*Boulogne*, 66 fl. 1800 l.	A
1735	*Salvanes*, Boſquet,	*Vabres*, 300 fl. 1400 l.	C
1746	*Samer*, Tanneguy du Châtel,	*Boulogne*; 8000 l.	B
1743	*Sandras*, Hardouin,	*Alais*, 200 fl. 3000 l.	B
1721	*Saramon*, de Vauroüy,	*Auſch*, 50 fl. 2800 l.	B
1747	*Saubalade*, Damou,	*Leſcar*, 66 fl. 2200 l.	C
1745	*Savigny*, d'Aydie,	*Avranches*, 500 fl. 13000 l.	C
1711	*Savigny*, de Damas,	*Lyon*, 500 fl. 6000 l.	B
1721	*Sauve*, de Valory,	*Alais*, 300 fl. 4000 l.	B
1742	*Scellieres*, des Ruaux de Rouffiac,	*Troies*; 2500 l.	C
1731	*Selincourt*, de la Grange,	*Amiens*, 200 fl. 5500 l.	P
1729	*Senanque*, Pins de Roquefort,	*Cavaillon*, 300 fl. 2800 l.	B
1742	*Septfontaines*, de la Roche,	*Langres*, 1600 l.	P
1733	*Septfontaines*, du Reſnel,	*Reims*, 300 fl. 7000 l.	P
1750	*Serry*, de Chanterac,	*Amiens*; 5000 l.	P
*	*Signy*, en Economat,	*Reims*, 800 fl. 38000 l.	C
1728	*Silly*, l'Evêque de Séez,	*Séez*, 700 fl. 2500 l.	P
1738	*Simorre*, l'Evêque de Sénez,	*Auſch*, 300 fl. 4000 l.	B
1750	*Solignac*, Dubourg,	*Limoges*, 406 fl. 2300 l.	B
1731	*Sorde*, l'Archevêque de Toulouſe,	*Acqs*, 150 fl. 9000 l.	B
1740	*Soreze*, Dagay de Mion,	*Lavaur*, 1300 fl. 10000 l.	B
1746	*Souillac*, Bouillac,	*Cahors*, 33 fl. 3500 l.	B
1738	*Sully*, Hocquart,	*Tours*, 110 fl. 3400 l.	B
1746	*T'Almond*, Ponnat,	*Luçon*, 150 fl. 4000 l.	B
1719	*Terraſſon*, du Sault,	*Sarlat*, 300 fl. 3500 l.	B
1737	*Thenailles*, Dandelau,	*Laon*; 8000 l.	P
1733	*Theulley*, l'Evêque de Cahors,	*Dijon*, 38 fl. 8000 l.	C
1740	*Thibery*, de Crillon,	*Agde*, 1000 fl. 3700 l.	B
1750	*Tiers*, de Serray,	*Clermont*, 108 fl. 1200 l.	B
1743	*Tiron*, de Malherbe,	*Chartres*, 500 fl. 9000 l.	B
1706	*Tironneau*, l'Evêque de Mende,	*du Mans*, 75 fl. 4000 l.	C
1730	*Tonnay Charente*, de Gyemare;	1600 l.	B
1743	*Torigny*, de Suzy,	*Bayeux*; 3500 l.	C
1745	*Tournus*, l'Ev. de Limoges,	*Chalon-ſur-S.* 1000 fl. 16000 l.	B
1737	*Tourtoirac*, l'Evêque de Tarbes,	*Perigueux*, 120 fl. 1600 l.	B
1720	*Touſſains*, le Maitre de Paradis,	*Châlons-ſur-Marne*, 606 fl. 4000 l.	A
1737	*Touſſains*, Grandhomme de Gizeux,	*Angers*, 90 fl. 3500 l.	A
1740	*Tréport*, de Saint-Pierre,	*Rouen*, 500 fl. 7500 l.	B
1736	*Triſay*, de Gaborit,	*Lucon*, 63 fl. 3000 l.	C
1749	*Troarn*, Giry de Saint-Cyr,	*Bayeux*, 2000 fl. 38000 l.	B
1739	*Troisfontaines*, le Cardinal de Tencin,	*Châlons-ſur-M.* 40 fl. 45000 l.	C
1733	*Turpenay*, de Viennay,	*Tours*, 100 fl. 2000 l.	B

Nom.	Abb.	Titul.	Dioc. Flor. Revenu.	Ordre.
1744	V	*Aaſt*, Chauchon,	*du Mans*, 33 fl. 2500 l.	A
1749		*Val-Benoiſt*, de Beaulieu,	*Lyon*, 66 fl. 1200 l.	C
1734		*Valbonne*, de Blanes,	*Perpignan*, 50 fl. 1200 l.	C
1737		*Val-Chrétien*, Richard,	*Soiſſons*; 2000 l.	P
1736		*Valcroiſſant*, de Maliſſoles,	*Die*, 79 fl. 900 l.	C
1744		*Valence*, de Villevielle,	*Poitiers*, 200 fl. 2300 l.	C
1729		*Vallemont*, l'Evêque de Mâcon,	*Rouen*; 8000 l.	B
1741		*Valleroy*, Chamillard,	*Reims*, 400 fl. 12000 l.	C
1742		*Valloires*, l'Evêque d'Amiens,	*Amiens*, 33 fl. 14000 l.	C
1747		*Valmagne*, de Bauteville,	*Agde*, 1400 fl. 8500 l.	C
1723		*Valricher*, Chabannes-Curton,	*Bayeux*, 24 fl. 3300 l.	C
1733		*Valſainte*, de Novy,	*Apt*, 33 fl. 1700 l.	C
1737		*Val-Secret*, le Clerc,	*Soiſſons*, 500 fl. 4000 l.	C
1749		*Varennes*, Dollet,	*Bourges*, 60 fl. 1500 l.	C
17..		*Vauluiſant*, ...	*Sens*, 100 fl. 12000 l.	C
1728		*Vaux en Ornois*, l'Evêque de Toul,	*Toul*, 150 fl. 7000 l.	C
1712		*Vaux de Cernay*, de Broglie,	*Paris*, 33 fl. 7500 l.	C
1748		*Vermand*, Hachette,	*Noyon*, 33 fl. 4000 l.	P
1720		*Verteuil*, de Courtarvel,	*Bordeaux*, 125 fl. 6500 l.	A
1723		*Vézelay*, le Cardinal de Tencin,	*Autun*, 1500 fl. 10000 l.	S
1731		*Vierzon*, Bernot de Charand,	*Bourges*, 208 fl. 1200 l.	B
1710		*Vigeois*, Boiſſe de la Farge,	*Limoges*, 170 fl. 3000 l.	B
1750		*Ville-Dieu*, de la Roche-St-André,	*Acqs*, 33 fl. 2600 l.	P
1704		*Villemagne*, de Guyet,	*Beziers*, 400 fl. 1700 l.	B
1709		*Villeloin*, de Lée,	*Tours*, 120 fl. 4500 l.	B
1733		*Villelongue*, de Novy,	*Carcaſſonne*, 300 fl. 1200 l.	C
1746		*Villeneuve*, de Laubriere,	*Nantes*, 108 fl. 6600 l.	C
1745		*Uſerche*, Gautier,	*Limoges*, 505 fl. 5500 l.	S

CHAPITRE DE N. DAME DE PARIS.

MESSIEURS,

1730 DE Saint-Exupery, *Doyen* 1747.
1747 De Urvoy, *Chantre* 1747.
Regnauld, *Archidiacre de Paris* 1738.
Goulard, *Archidiacre de Joſas* 1717.
Tandeau, *Archidiacre de Brie* 1739.
1713 De la Châſſe, *Souchantre* 1734.
1739 Thierry, *Chancelier* 1736.
Roche *Pénitencier* 1747.
1734 Nigon de Berty.

Chanoines Prêtres, MESSIEURS,

1716 Le Févre d'Eaubonne. 1720 Baiſle.
1719 Robert. 1702 De Cotte.

1724 Joly de Fleury.
1727 Desfriches.
1728 Prevoſt.
1728 D'Agoult.
1729 Baudouin.
1730 Robinet.
1730 Deniſon.
1731 Dufour.
1733 Collot.
1731 De Malherbe.
1736 De la Baune.
1738 Farjonel d'Hauterive.
1738 Vaſſelin.
1733 De Tudert.
1740 Jeanſon, *Théologal.*
1740 Dugard.
1741 Imbault.
1741 Mougin.
1734 De Coriolis d'Eſpinouſe.
1744 De Mark de Paniſe.
1739 Nicolay.
1737 Moreau.
1746 Le Blanc.
1746 André.
1745 Guillot de Monjoye.
1748 De Riquet de Caraman.
1749 Macé.
1749 Morin du Marais.
1743 De Ricouart d'Hérouville
1750 Lucas.

Chanoines Diacres, MESSIEURS,

1715 Saraſin.
1720 Petit de Montempuis.
1739 De Gouffier.
1743 Delon.
1744 Le Fevre de Megrigny.
1748 Lagau.

Chanoines Soudiacres, MESSIEURS,

1713 De Corberon.
1725 De Vougny.
1728. Chevalier.
1702 Lagau.
1739 Surirey de St-Remy.
1748 De Vienne.

Chanoine in Minoribus.

1748 M. Bochart de Champigny.

Chanoines Honoraires, MESSIEURS,

1680 Fumée, *Jubilé.*
1694 Phelypeaux d'Herbault, Evêque de Riez.
1696 Pinguet de Belingan, Chanoine de S. Germ. l'Auxerrois, & Honor. de l'Egl. de Paris 1744.
1701 De Vienne, Chanoine de S. Germ. l'Aux. & Hon. de l'Egl. de Paris 1744.
1709 Pajot.
1712 Le Bourg.
1712 L'Abbé Duc de Biron.
1713 De Maupeou, Evêq. de Lombez.
1716 Goulard, Archidiacre de Joſas.
1717 De Gomer de Luſancy.
1722 De la Roche de Fontenilles, Evêq. de Meaux.
1724 Parquet.
1728 De Gouffier.
1728 Bauyn, Evêque d'Uzès.
1728 De Barcos.
1730 L. G. Chauvelin.
1731 Couet.
1732 H. P. Chauvelin.
1733 Gagne de Perigny.
1733 De Roſſet de Fleury.
1735 Lucas.
1735 Artaud.
1737 Regnauld, Archidiacre de Paris.
1738 De Vienne.
1739 Savalete, Chan. & Doyen de S. Germ. l'Auxer. & Chan. Honor. de l'Egl. de Paris 1744.

Les six Vicaires perpétuels de l'Eglise de Paris.

MESSIEURS,

1727 BErthod, de S. Maur des Fossez.
1738 BGrisel, de S. Germain de l'Auxerrois.
1738 Le Roux, de S. Victor.
1739 Collin, de S. Martin des Champs.
1743 De la Frenaye, de S. Denis de la Chartre.
1749 Niort, de S. Marcel.

Marguilliers Lais,

Mrs { FOesnard, rue Cocatrix.
Goury, rue des trois Canettes, en la Cité.
Gardien, Piliers des Halles, vis-à-vis la rue de la Chanverrerie.
Dumontier, rue St Honoré, près l'Oratoire.

Les Filles de M. l'Archevêque.

S. Marcel, *St Honoré*, *Ste Opportune*, Mrs { LE Normant, *Doyen.*
Boucher, *Chantre.*
Brillon, *Chefcier Curé.*

Les quatre Filles de Notre-Dame.

St Etienne des Grès, *S. Benoît*, *S. Merry*, *Le Sepulcre*, Mrs { Seconds, *Chèfcier.*
Paignon, *l'ancien Chanoine.*
Artaud, *Chefcier Curé.*
Herault, *l'ancien Chanoine.*

Chanoines de la Ste Chapelle de Paris.

MESSIEURS,

1739 DE Vichy-Chamron, *Tréforier.*
1730 De Sailly, *Chantre.*
1723 More.
1725 Mercier.
1729 De Montigny.
1735 Bence.
1736 De Brancas.
1736 Du Chillois.
1736 Thomas.
1744 Digautray.
1746 Courdoumer.
1749 Dargicourt.
1750 Legros.

Chanoines de la Ste Chapelle de Vincennes.

MESSIEURS,

1723 ARrault, *Tréforier.*
1740 AMichel, *Chantre* 1746.
1725 Vanier.
1725 Boulé.
1730 Cavelier.
1730 Laisné.
1737 De Noinville.
1739 Deveaux.
1739 Roublot de Verpré.
1742 De Luzy.
1742 Saint-Joire.
1746 Mariette.
1746 Schulemberg.

Vicaires Capitulans.

1737 Texier.
1739 Méliard de Fronton.
1742 Giraud Alberge.
1746 Aliber.
1748 Vitalis.
1748 Badron.

CUREZ DE PARIS.

EN LA CITE'.

Meſſieurs,	PAROISSES.
1748 ETienne Robert, *Archiprêtre*,	*La Madeleine.*
1743 Jean-Bapt. Ant. Cotelle,	*S. Germain le vieux.*
1740 Joſeph Sebaſtien Gex,	*S. Pierre aux Bœufs.*
1740 Franç. Mat. Faulte de Ribiere.	*S. Landry.*
1747 Jacques Claude Perin,	*Ste Croix.*
1718 Cl. Fr. Thomaſſin,	*S. Pierre des Arcis.*
1742 Charles Adam,	*S. Barthèlemy.*
1723 Nic. Iſoard,	*Ste Marine.*
1747 Simon Coſme,	*S. Denys & S. Jean-Baptiſte.*
1748 Louis Alexandre Cottin,	

EN LA VILLE.

1747 Michel Rauſnay,	*S. Germain de l'Auxerrois.*
1729 J. Franç. Rob. Secouſſe,	*St Euſtache.*
1749 Jean-Baptiſte Marduel,	*S. Roch.*
1750 . . . . . Parent.	*N. D. de Bonnes Nouvelles.*
1715 Ch. Charpentier,	*S. Leu.*
1738 Paul Olivier,	*St Innocent.*
1745 Antoine Pierre Brillon,	*Ste Oppotune.*
1733 Antoine de Lauzy,	*S. Jacques de la Boucherie.*
1744 Pierre Joſeph Artaud,	*S. Merry.*
1715 Rob. Bourniſien,	*S. Joſſe.*
1746 Jacques de l'Ecluſe,	*S. Nicolas des Champs.*
1731 Jean Pierre Jacquin,	*S. Sauveur.*
1742 Jean-Bapt. de la Hogue,	*S. Jean en Greve.*
1699 François Feu, *Doyen*,	*S. Gervais.*
1721 N. P. Gueret,	*S. Paul.*
1726 Jacq. Barth. de la Broiſe,	*S. Louis en l'Iſle.*

EN L'UNIVERSITE'.

1750 Charles Melchior Daumet de Brinon, *Archiprêtre*,	*S. Severin.*
1704 Jean Pinel, *ancien*,	
1722 François Garnot,	*S. Nicolas du Chardonnet.*
1744 Pierre Franç. Joach. Bouëttin,	*St Etienne du Mont.*
1734 Jean Bruté,	*S. Benoît.*
1748 Jean-Baptiſte Bellanger,	*St Hilaire.*

1736 Chriſtofle Belot, *S. Coſme.*
1738 Claude Leger. *St André.*
1738 Charles Paul de Saint-Paul, *S. Jean du Card. le Moine.*

AUX FAUBOURGS.

1735 Pierre Denys Etienne, *S. Martin, Cl. S. Marcel.*
1742 Pierre Hardy, *S. Médard.*
1737 Jean de la Foſſe, *St Hippolyte.*
1732 Iſaac Courcault, *S. Jacques du Haut-pas.*
1748 Jean du Lau de la Coſte, *S. Sulpice.*
1746 Alexandre Franç. Cotterel, *S. Laurent.*
1743 Ch. Bernardin Laugier de Beaurecueil, } *Ste Marguerite.*
1746 Louis Charles Cathlin, *La Madeleine de la Villév.*
1738 Jean Remy Vatry, *S. Philippe du Roule.*
1747 Pierre Gaveau, *S. Louis des Invalides.*

LIEUX EXCEPTEZ DE L'ORDINAIRE.

Biort, *La Ste Chapelle.*
Cloud, *Le Temple.*
Denier, *S. Jean de Latran.*
Chauve, *Chévecier*, *Les Quinzevints.*
Dom Ch. Rabache, Bénédictin, } *S. Syphorien, dans l'enclos de S. Germain des Prez.*

CUREZ DE LA BANLIEUE ECCLÉSIASTIQUE.

1746 LOuis René Compagnon, *Montmartre.*
1747 Antoine Rouſſel, *S. Lambert de Vaugirard.*
1715 François Michel Gregoire, *S. Germain de Charonne.*
1723 Jacques Georges Pecquet, *Auteuil.*
1724 André le Soudier, *Chaillot.*
1744 Charles François Henoque, *Boulogne.*
1727 Simon Soubret, *S. Michel de Clichy.*
1745 Charles Mollet, *S. Jacques de Montrouge.*
1744 Henry Antoine Chauveau, *Villiers la Garenne,*
1735 Fulgence Ju, *Paſſy.*
1747 Georges Nicolas Nouvelet, *La Villette S. Lazare.*
1738 Jean Paul Arrault des Bazins, *La Chapelle S. Denys.*
1741 Jean Philippe Sauvage, *Conflans.*

L'OFFICIALITÉ DE PARIS.

C'Eſt en la Juriſdiction de l'Officialité Métropolitaine, dont Mgr l'Archevêque de Paris nomme les Officiers, que l'on porte les Cauſes & Procès concernant les appellations interjettées des Sentences rendues par les Officiaux des Evéchez de Chartres, Meaux, Orleans & Blois, Suffragans de l'Archevéché de Paris.

Officialité Métropolitaine, & ordinaire.

Mrs { Regnauld, *Official*, Docteur en Théologie de la Faculté de Paris, Archidiacre de Paris, Cloître Notre-Dame, près la porte de la rue des Marmouzets.
De la Croze de Faraman, *Vicegérent*, Docteur en Théologie de la Fac. de Paris, 1ere cour de l'Archevêché.
Gex, *Promoteur*, Curé de S. Pierre-aux-Bœufs.
Riballier, *Vicepromoteur*, Docteur de la Maison & Société de Sorbonne, en Sorbonne.

Me Gervais, *Greffier*, Cloître Notre-Dame, vis-à-vis le Chapitre.

Ce Tribunal connoit des oppositions aux Publications des Bancs de mariage & de célébration d'iceux, & nullitez des mariages, des droits & honoraires des Curez ou Ecclésiastiques, & autres matieres énoncées dans le *Traité* par Decombe.

Greffier des Insinuations.

Me Gervais, Cloître Notre-Dame, vis-à-vis le Chapitre.

Procureurs, Maîtres,

Boullerot, cul-de-sac de Ste Marine.
Courlesvaux le j. rue neuve Notre-Dame.
Brigeon, cul-de-sac Ste Marine.
Bouard, rue de Biévre.

Huissiers Apparitcurs en l'Officialité.

Regnard, rue de la Calendre.
Goulet, rue S. Denis, près le Sépulcre.
Hallée, rue de la Juiverie.

Les Audiences pour les Causes en l'Officialité ordinaire, le Mercredi & le Samedi, à dix heures du matin ; & pour celles de l'Officialité Métropolitaine, les mêmes jours à deux heures de relevée.

BAILLIAGE DE LA DUCHÉ-PAIRIE DE L'ARCHEVÉCHÉ *de Paris.*

Par Lettres Patentes données par le feu Roy Louis XIV. au mois d'Avril 1674, enregistrées au Parlement le 8 Aoust 1690, l'Archevéché de Paris a été érigé en Duché & Pairie.

Les Appellations des Causes traitées en premiere instance pardevant les Prevôts de Saint-Cloud, Maisons, Creteil, Conflans Ste Honorine, Ozoir-la-Ferriere, & Parmentiers, ainsi que les appellations des Sentences rendues à ce Bailliage, sont portées au Parlement.

M. Lalourcé, Avocat au Parlement, *Bailly*, rue des Fossez de M. le Prince, près la rue de Touraine.
Me Chevalot de la Madelaine, Procureur au Parlement, *Procureur Fiscal*, rue des Noyers.

Me Cousin, *Greffier*, premiere cour de l'Archevéché.

Procureurs, Maîtres, { Gilquin de Parigny, rue & près St André.
Courlesvaux le j. rue neuve Notre-Dame.
Brigeon, cul-de-sac Ste Marine,
Bouard, rue de Biévre.

Huissiers, Priseurs, { Hallé L. rue des Marmouzets, en la Cité.
Hallé J. rue de la Juiverie, au Marc d'or.

Renaul, *Concierge des Prisons*, premiere cour de l'Archevéché.

M^rs { Cochu, *Médecin*, Cloître N. Dame, vis-à-vis le Cadran.
Civadier, *Chirurgien*, cour de l'Archevéché.

Les Audiences se tiennent le Lundi à midi, près l'Auditoire de l'Officialité.

Juriſdiction de la Barre du Chapitre.

Le Bailly connoît en premiere instance de toutes les Causes Civiles, Criminelles, & de Police, dans toute l'étendue du Cloître & Terrein, même dans l'intérieur de l'Eglise de Paris, & encore des droits Seigneuriaux dépendans de la Censive de Messieurs.

Les Justices de Rozay en Brie, Larchant, Andrezy, Jouy-le-Moutier, Epône, & Mézieres, Aubergenville, la grande Paroisse, Vernoux, Corbereuse, Bagneux, Fontenay-aux-Roses, le Bourg-la-Reine en partie, Rongis, Orly, Laï, Chevilly, Sucy en Brie, Herbeley, Outrebois, Viry en Vermandois, Grandfontaine, Vilaroche, Mons, Ayencourt, Beloy en France, Fontenelles, & autres appartenans audit Chapitre, ressortissent par appel à ce Bailliage, & de-là sans moyen au Parlement, à l'instar des Duchez & Pairies.

Les Audiences se tiennent le Mercredi & le Samedi à deux heures de relevée, en l'Auditoire, Cl. & près le Puits de N. Dame.

M^rs { Sarazin, *Bailly.*
Bigot, *Lieutenant.*
Thurot, *Procureur Fiscal.* } Avocats au Parlement, Cloître N. Dame.

Me Gervais, *Greffier*, Cloître Notre-Dame.

Boissé, *Huissier*, rue St Honoré, prés le Palais Royal.

Juriſdiction de M. le Chantre.

Cette Juriſdiction s'éxerce sur tous les Maîtres & Maîtresses d'Ecole de cette Ville.

Les Audiences se tiennent le Jeudi à trois heures après midi.

M. Urvoy, *Juge, Collateur, & Directeur des petites Ecoles*, Cloître Notre-Dame.

M. de Barcos, *Vicegérent*, Chanoine de N. Dame, au Cloître.

M. de Sepher, *Promoteur*, en Sorbonne.

Me Bonet, *Greffier*, rue d'Enfer S. Landry.

Bibolet, *Clerc*, rue des Noyers, vis-à-vis S. Jean de Beauvais.

L'appel des Sentences de M. le Chantre va immédiatement au Parlement.

BUREAUX Eccléſiaſtiques, Généraux & Particuliers.

IL y a en France huit Bureaux Généraux, ou Chambres Eccléſiaſtiques Supérieures, qui jugent ſouverainement & en dernier reſſort toutes les Cauſes & Procès qui leur ſont portez par appel des Diocèſes reſſortiſſans à ces huit Bureaux, qui ſont Paris, Lyon, Rouen, Tours, Bordeaux, Bourges, Toulouſe, & Aix en Provence.

Tous les Evéchez ou Diocèſes de France reſſortiſſent par appel à ces huit Bureaux, ſuivant la répartition qui en a été faite par les Edits & Lettres Patentes des Rois, & s'appellent *Bureaux Diocéſains.*

Les Diocèſes reſſortiſſans au Bureau Général de Paris, ſont Paris, Sens, Orleans, Chartres, Meaux, Auxerre, Blois, Troies, Reims, Laon, Châlons, Beauvais, Noyon, Soiſſons, Amiens, Boulogne, Senlis, & Nevers.

Chambre Eccléſiaſtique du Diocèſe de Paris.

C'eſt au Bureau Diocéſain de Paris qu'on impoſe toutes les taxes du Diocèſe, & qu'on juge toutes les Cauſes en 1ere inſtance.

Ce Bureau ſe tient dans la Salle de l'Archevéché, & eſt compoſé de Monſeigneur l'Archevêque qui y préſide comme Chef, de cinq Députez, & d'un Syndic, ſçavoir,

MESSIEURS,

De Saint-Exupery, Doyen, Cloitre Notre-Dame.
Dagoult, Chanoine de Notre-Dame, Cloitre N. Dame.
Contet, Prieur de S. Victor.
Artaud, Chefcier-Curé de S. Merry.
Gex, Curé de S. Pierre-aux-Bœufs.
Parquet, *Syndic.*
J. L. Chevalier, *Greffier*, Chanoine de N. Dame.

Receveur des Décimes & autres Impoſitions du Clergé du Diocèſe de Paris.

M. Brillon Duperon, rue Bardubec, près la rue de la Verrerie.

Chambre Souveraine du Clergé de France.

L'On appelle à ce Bureau Général & Souverain, de toutes les taxes impoſées, & Sentences prononcées par les Bureaux Diocéſains.

Ce Bureau ſe tient au Palais, au-deſſus de la Tournelle; il a pour Juges trois Conſeillers au Parlement, dont le plus ancien préſide, & autant de Conſeillers-Commiſſaires Députez, qu'il y a de Diocèſes reſſortiſſans à ce Bureau, qui ſont cy-après dénommez, & un Promoteur Général.

CONSEILLERS AU PARLEMENT, MESSIEURS,

De Sallabéry, rue Ste Anne.
Du Trouſſet d'Héricourt, rue des quatre Fils, au Marais.
Tudert, Cloitre Notre-Dame.

Conseillers-Commissaires Députez des Diocèses, MESSIEURS,

Orleans, Le Normant, Doyen de S. Marcel, au Cloître.
Meaux, De Monginot, rue Mézieres, Faub. S. Germain.
Reims, Robuste, Evêque de Nitrie suffragant de Reims, rue Taranne, Faub. S. Germain.
Blois, Beloy de Franciere, rue d'Enfer S. Michel.
Chartres, Colbert, Doyen d'Orleans.
Amiens, Pruvost, Faubourg S. Jacques, vis-à-vis la Visitation.
Sens, Huerne, Chanoine de Sens, rue Regratiere, en l'Isle.
Chalons, De Bacq, Gr. Maître & Principal du Cardinal-le-Moine.
Troies, Peret, Chanoine de St Honoré, au Cloître.
Boulogne, Millet, Principal du Collége de Prêle, rue des Carmes.
Laon, Le Comte, Chanoine de Laon, Principal du Col. de Laon.
Noyon, De Montigny, Chan. de la Ste Chapelle, Court du Pal.
Paris, De Corberon, Chanoine de N. Dame, au Cloître.
Auxerre, De Maulnory, Chan. d'Auxerre, rue S. Louis, en l'Isle.
Beauvais, Thomas, Chanoine de la Ste Chapelle, Cour du Pal.
Soissons, Fournier, rue Traversiere, près la rue de Richelieu.
Senlis, Du Resnel, Abbé de Septfontaines, rue S. Pierre, près la rue Notre-Dame des Victoires.
Nevers, ...
Vanier, Chanoine de Vincennes, *Promoteur Général*, rue S. Martin, à l'Hotel de Vic.
Dufranc, *Greffier*, cour du Palais.
. . . . . *Huissier*, ...

Bureau des Greffe & Contrôle des Biens des Gens de Mainmorte, pour les Communautez.

Toutes les Communautez Séculieres & Régulieres de l'un & l'autre sexe, Bénéficiers, & autres Gens de Mainmorte du Diocèse de Paris, sont obligez de faire enregistrer dans ledit Bureau, tous les dix ans, la déclaration de tous leurs Biens & Revenus, suivant les Edits & Réglemens qui l'ont ainsi ordonné.

Ce Bureau est chez M. Brillon Duperon, rue Bardubec, près la rue de la Verrerie. M. Gayé, *Greffier* de ce Bureau.

Bureau des Œconomats, & Régie des Biens des Religionaires fugitifs.

M. le Comte du Muy, Conseiller d'Etat ordinaire, Commandant en Provence, *Commissaire du Roy pour la Direction générale des Œconomats, & des Revenus de la Régie des Biens des Religionaires fugitifs*, à la Cour.

Œconomes Généraux du Clergé.

M^rs { Meny, Marchal de Sainscey, } rue des Fossez Montmartre.

SUPE'RIEURS DES SE'MINAIRES DE PARIS.

Meſſieurs,	Séminaires.
LE P. Viger,	*S. Magloire, Porte S. Jacques.*
Couturier,	*S. Sulpice, vis-à-vis l'Egliſe.*
Begille,	*S. Nicolas du Chardonnet.*
. . . . .	*Les Bons Enfans, Porte S. Victor.*
Burguarieu,	*Les Miſſions Etrangeres, rue du Bac, F. S. G.*
Garrel,	*S. Louis, rue d'Enfer S. Michel.*
De la Roche,	*La Ste Famille dite des Trente-trois, Montagne Ste Geneviéve.*
Holden,	*Les Anglois, rue des Poſtes.*
Innès,	*Les Ecoſſois, rue des Foſſez S. Victor.*
D'Adviſard,	*La petite Communauté de S. Nicolas.*
Boüic,	*Le St Eſprit & l'Immaculée Conception, rue des Poſtes, près l'Eſtrapade.*
Daguey,	*S. Marcel du Cloître.*

Expéditionnaires de Cour de Rome & des Légations.

MESSIEURS,

1712 RAuſnay, *Doyen*, rue de l'Obſervance, vis-à-vis les Cordeliers.
1719 Daraines, rue des Barres, près S. Gervais.
1720 Fontaine, rue de Richelieu, près la Grange Batteliere.
1730 Marchand, *Syndic*, rue du Cimetiere St André.
1733 De la Noue, rue des Maſſons.
1736 Ravault, premiere cour de l'Archevéché.
1738 Caraque, rue Quinquempoix.
1738 Doré de Menneville, rue nve Ste Cather. près la Pl. Royale.
1738 Le Sieur Deſbriere, *Tréſorier*, rue des Prouvaires, près la rue des deux Ecus.
1741 Lanceſſeur, vieille rue du Temple, à l'Hôtel de Soubiſe.
1744 Raynal, rue Ste Avoie, près l'Echelle du Temple.
1746 Cabeuil, rue du Renard.
1747 Deherain, rue du Monceau S. Gervais.
1747 Dieres, rue neuve des bons Enfans.
1747 Rogeau, rue des Maſſons, près la Sorbonne.
1747 Garnier, rue baſſe de l'Hôtel des Urſins; *à Pâques*, cul-de-ſac Berthaud, rue Beaubourg.
1748 Malherbe, rue de la vieille Monnoie.
1749 Torchet de Boiſmélé, Cloître S. Benoît.
175e Brunet, rue des grands Auguſtins, près la rue St André.

HOPITAUX DE PARIS.

L'Hôtel-Dieu eſt gouverné pour le Spirituel par quatre de Mrs du Chapitre de l'Egliſe de Paris, qui ſont : M. de Saint-Exupery, *Doyen*; M. Jeanſon, *Théologal*; & M. de Barcos & M. le Blanc, *Chanoines*.

Il y a pour l'intérieur de la Maiſon, M. Giſſon, *Maître au Spirituel*.

Chefs de l'Adminiſtration du Temporel.

M. l'Archevêque de Paris.
M. le Premier Préſident.
M. le Premier Préſident de la Chambre des Comptes.
M. le Premier Préſident de la Cour des Aydes.
M. le Procureur Général.
M. le Lieutenant Général de Police.
M. le Prevôt des Marchands.

Adminiſtrateurs de l'Hôtel-Dieu & des Incurables, MESSIEURS,

Vigneron, *Doyen*, Préſident Honoraire au Bureau des Finances & Chambre du Domaine de la Généralité de Paris, rue de Sorbonne.
De Tiliere, Subſtitut de M. le Procureur Général, rue St André.
De la Chabrerie, Fermier Général, rue St Honoré, vis-à-vis les Cap.
Legal, Secretaire du Roy, rue des deux Boules.
Gallois, Secretaire du Roy, rue Serpente.
Cœuret de Fromonville, Auditeur de la Chambre des Comptes, rue des Poitevins.
Léonard de Malpenes, Conſeiller au Châtelet, rue Hautefeuille, vis-à-vis les Prémontrez.
Bargeton, Avocat au Parlement, rue des Mathurins, à l'Hôtel de Cluny.
Duportault, Conſeiller de la Cour des Aydes, rue Mazarine.
Durand, Treſorier de France, rue Payenne.

Le Couteux, *Receveur général charitable* de l'Hôtel-Dieu, rue du Four St Euſtache.
Varin, *Greffier*, Parvis N. Dame, au Bureau dudit Hôtel-Dieu.
Foureſtier, *Notaire* dudit Hôtel-Dieu, rue Ste Avoie.
Laſnier, *Procureur au Parlement*, & de l'Hôtel-Dieu, Cloître Notre-Dame.
Joſſe, *Procureur au Châtelet*, & de l'Hôtel-Dieu, rue du Marché-Pallu, près le petit Pont.
Aubry, *Receveur de l'Hopital des Incurables*, audit Hôpital.

Mrs les Adminiſtrateurs s'aſſemblent trois fois la Semaine : le Mercredi à dix heures du matin, au Palais Archiépiſcopal, & au

au Bureau à trois heures de relevée ; le Vendredi à dix heures du matin, au Bureau.

Le domicile de l'Hôtel-Dieu eſt au Bureau ; Parvis Notre-Dame, où ſe doivent faire les Significations les jours ci-deſſus marquez, & dans le tems que Mrs les Adminiſtrateurs ſont aſſemblez, & non les autres jours, *à peine de nullité.*

GRAND BUREAU DES PAUVRES.

LE grand Bureau a droit de lever tous les ans à Paris une taxe d'aumône pour les Pauvres, ſur les Princes, Seigneurs, Bourgeois, Artiſans, & autres Habitans, de quelque qualité qu'ils ſoient, Gens d'Egliſe, Communautez Eccléſiaſtiques & Laïques, Bureaux, Compagnies, &c. n'y ayant d'éxemts que les Pauvres ſeulement.

Pourquoi il y a Juriſdiction & Huiſſiers ; tant pour faire les taxes, que pour contraindre les refuſans de payer, & ceux qui étant nommez Commiſſaires des Pauvres, refuſent d'en accepter & faire les fonctions.

Le grand Bureau eſt dans la Place de Gréve ; les Aſſemblées ſe tiennent les Lundis & Jeudis non fétez, à deux heures après midi.

M. le Procureur Général, *Chef unique*, rue S. Guillaume, F. S. G.
M. de Tiliere, l'un de ſes Subſtituts, rue Sᵗ André des Arcs ; *préſide en ſon abſence.*

HOPITAL DES PETITES-MAISONS.

L'Hopital des Petites-Maiſons n'eſt qu'un même Etabliſſement avec le grand Bureau ; il renferme quatre objets : le premier, ce ſont les quatre cens vieilles gens qui y ſont reçûs ; le ſecond, les inſenſez : le troiſiéme, les malades de la maladie vénérienne, qui y ſont panſez ; le quatriéme, ceux affligez de la teigne, qui y ſont guéris. Les Adminiſtrateurs s'aſſemblent les Jeudis non fétez, à huit heures du matin ; & en cas de Fête, la veille ou le lendemain, à la même heure.

ADMINISTRATEURS.

M. le Procureur Général ; *Chef.*
M. de Tiliere, l'un de ſes Subſtituts, *préſide en ſon abſence.*

Meſſieurs,

Deleſpine, ancien Imprimeur du Roy, ancien Juge-Conſul, rue des Bernardins, attenant l'Hôtel de Bracq.
Famin, ancien Juge-Conſul, rue de la Coſſonnerie.
Pincemaille, ancien Conſul, rue S. Denis, près S. Leu.
Deſprez, ancien Imprimeur du Roy, rue S. Jacques, près la rue des Noyers.
Quevanne, Eſſayeur général des Monnoies de France, Hôtel de la Monnoie.

Nolan, Marchand, Quay de la vieille Ferraille.
Henry, Marchand, rue S. Denis, vis-à-vis Ste Catherine.
Pia, ancien Juge-Consul, à la Croix rouge.
. . . . . .

Officiers, Maîtres,

Regnard, *Greffier & Receveur général*, au gr. Bureau, Pl. de Gréve.
. . . . . *Procureur au Parlement*, rue . . . . .
Marchand, *Notaire*, rue S. Severin.
Josse, *Procureur au Châtelet*, rue du Marché-Pallu, près le pt Pont

Huissiers.

Boissé, rue St Honoré, près le Palais Royal.
Deline, re de la Tiffèranderie.
Guesdon, rue de la Parchemin
Gilquin de Parigny, rue St André des Arcs.
Moliere, Cour du Palais.
. . . . . .

HOPITAL DE LA TRINITE'.

CEt Hopital est rue S. Denis : il est fondé pour de petits enfans, garçons & filles, nez de Paris, orphelins de pere ou de mere, mais valides & non incommodez ; sçavoir cent garçons, & trente-six filles, tous destinez à apprendre des métiers. Les Ouvriers qui viennent montrer & enseigner ces Enfans, sont pour leur récompense reçûs Maitres à Paris, & les Enfans jouissent de la qualité de fils de Maitres.

ADMINISTRATEURS.

M. le Procureur Général, *Chef.*
M. Moreau, Procureur du Roy au Châtelet, Place Royale, *préside en son absence.*

Messieurs,

Quevanne, Essayeur général des Monnoies de France, Hôtel de la Monnoie.
Nolan, Marchand, Quay de la vieille Ferraille.
Pincemaille, ancien Consul, rue S. Denis, près S. Leu.
Delespine, ancien Imprimeur du Roy, ancien Juge-Consul, rue des Bernardins, attenant l'Hôtel de Bracq
Desprez, ancien Imprimeur du Roy, rue S. Jacques, près la rue des Noyers.
Famin, ancien Juge Consul, rue de la Cossonnerie.
Josse, *Procureur*, rue du Marché-Pallu.
Me Regnard, *Greffier & Receveur général*, Place de Gréve, au grand Bureau des Pauvres.
De la Touche, *Commis du Greffe, & Huissier dudit Hôpital*, rue S. Martin.

Le Bureau tient ses assemblées le Mardi & Vendredi à deux heures, excepté les Fêtes.

HOPITAL ROYAL DES QUINZEVINTS.

M. Le Cardinal de Soubise, Grand Aumônier de France, *Supérieur Général*, vieille rue du Temple.

Gouverneurs & Administrateurs, MESSIEURS,

Du Trousset d'Héricourt, Conseiller au Parlement, rue des quatre Fils, au Marais, *Vicaire Général*, préside en cette qualité & en l'absence de M. le Grand Aumônier de France

Pean de Mosnac, Me des Comptes, re Vivienne, près la re Colberr.

Ameline de Quincy, Correcteur des Comptes, rue S. Christophe.

Moreau, Ier Avocat du Roy au Châtelet, Procureur du Roy *en survivance*, Place Royale.

Fontaine, ancien Secretaire du Roy, rue de Richelieu, à la Grange Batteliere.

Mrs { Gaultier, *Maître & Administrateur.* / Laugier, *Ministre.* } Enclos dudit Hôpital.

Mre { Bresse, *Greffier.* / Cornuau, *Receveur.* } Enclos dudit Hôpital.

Mes { Dupré, *Notaire* au Châtelet & dudit Hôpital, rue Ste Hon. / De Rouvroy, *Procureur au Parlement* & dudit Hôpital, Hôtel des Ursins. }

Me Courlesvaux, *Procureur au Châtelet* & dudit Hôpital, rue du Coq Ste Honoré.

Senneville, *Huissier* en la Chambre des Comptes & dudit Hôpital, rue de l'Échelle.

HOPITAL GE'NE'RAL.

LEs Chefs de la Direction de l'Hopital Général sont les mêmes que ceux de l'Hôtel-Dieu.

* *On donnera par supplément la liste des autres Administrateurs.*

SUPE'RIEURS DES HOPITAUX.

MESSIEURS,	Hopitaux.
PArquet, *Supérieur*,	*Les Enfans Trouvez.*
De Cussac, *Supérieur*,	*De l'Hôpital du St Esprit.*
Solomé, *Supérieur*,	*La Trinité.*
Denize, *Supérieur*,	*Les Enfans Rouges.*
. . . . . *Vicaire*,	*Les Petites-Maisons.*
Le P. d'Alancour,	*La Charité.*

Il y a encore pour la Tour S. Bernard, qui est la Prison des Galériens,

M. Duderé de Graville, Substitut de M. le Procureur Général, rue du Battoir.

Ducheſne, *Receveur charitable des Aumônes*, rue Notre-Dame.

IL y a encore les *Maiſons Hoſpitalieres des Femmes :* ſçavoir les Hoſpitalieres de la Place Royale ; les Hoſpitalieres de la Raquette, Faub. St Antoine ; les Hoſpitalieres de S. Julien, & S^te Baſiliſſe, rue Mouffetard, Faubourg S. Marceau ; l'Hopital Ste Catherine, rue S. Denis ; l'Hopital S. Gervais, dit *Ste Anaſtaſe*, vieille rue du Temple ; &

L'HOPITAL DE LA MISÉRICORDE, fondé par M. le Préſident Seguier, pour y recevoir cent pauvres Filles orphelines, à l'âge de ſix à ſept ans, établi rue Sancié, Faubourg S. Marceau. Par le privilége accordé à cet Hopital, les Filles qui y ſont élevées donnent la Maitriſe gratuite à ceux qui les épouſent.

Chefs de l'Adminiſtration.

M. le Premier Préſident.
M. le Procureur Général.

Adminiſtrateurs, MESSIEURS,

Gueret, Docteur de Sorbonne, rue St Antoine, près S. Paul.
Gilbert de Voyſins, Greffier en Chef du Parlement, rue de Seine, Faub. S. Germain.
Arrault, Avocat au Parlement, Cloître Notre-Dame.
De Farcy, Conſeiller au Châtelet, Contrôleur Général des Finances de Mgr le Duc d'Orleans, rue S. Thomas du Louvre.
Regnouf, Contrôleur des Monn. de France, rue de la v^lle Eſtrap.
Thurot, Avocat en Parlement, *Receveur & Greffier*, Cl. N. Dame.

Receveur charitable de l'Hôpital des Enfans-Trouvez.

M. Ducheſne, rue Notre-Dame.

PRINCES, SEIGNEURS, ET PAIRS de France, suivant le rang qu'ils ont au Parlement.

PRINCES DU SANG.

M. Le Duc d'Orleans, au Palais Royal.
M. le Duc de Chartres, au Palais Royal.
M. le Prince de Condé, en son Hotel.
M. le Comte de Charolois, en son Hotel rue des Fr. Bourgeois.
M. le Comte de Clermont, à l'Abbaye S. Germain.
M. le Prince de Conty, en son Hotel.

M. le Prince de Dombes, } rue de Bourbon, au même
M. le Comte d'Eu, } Hotel.
M. le Duc de Penthiévre, en son Hôtel, Place des Victoires.

Pairs Eccléſiaſtiques & Prélats,

M. de Rohan, *Archevêque Duc de Reims.*
M. l'Archevêque Duc de Cambray, avec Brevet de conservation des honneurs de Pair de France, en qualité d'Evêque de Laon.
M. de Rochechouart, *Evêque Duc de Laon.*
M. de Montmorin de Saint-Hérem, *Evêque Duc de Langres.*
M. Potier de Gesvres, *Evêque Comte de Beauvais.*
M. de Tavannes, Archev. de Rouen, avec Brevet de conservation des honneurs de Pair de France, comme Evêque de Châlons.
M. de Choiseul, *Evêque Comte de Châlons.*
M. de Saint-Simon, Evêque de Metz, avec même Brevet en la même qualité d'Evêque de Noyon.
M. de la Cropte de Bourzac, *Evêque Comte de Noyon.*
M. de Beaumont, *Archevêque de Paris, Duc de Saint-Cloud.*
* Le rang de cette Pairie se régle par le tems de son érection.

Ducs & Pairs Laïques, selon leur séance au Parlement.

1572 M. le Duc d'Uzès, Porte Montmartre.
1582 M. le Duc d'Elbeuf, rue du Regard, Faub. S. Germain.
1595 M. le Duc de Montbazon, à l'Hotel de Guimené, Pl. Royale.
1599 M. le Duc de la Trémoille, rue Ste Avoie.
1606 M. le Duc de Sully, rue S. Dominique, Faub. S. Germain.
1619 M. le Duc de Luynes, rue S. Dominique, Faub. S. Germ.
1620 M. le Duc de Brissac, Place de l'Estrapade.
1631 M. le Maréchal Duc de Richelieu, 1634 Duc de Fronsac, Place Royale.
1635 M. le Duc de Saint-Simon, rue du Cherchemidy; & par sa démission, M. le Duc de Ruffec, rue de Bourbon, F.S.G.
1637 M. le Duc de la Rochefoucauld, rue de Seine.
1637 M. le Duc de la Force, rue des SS. Peres; & par sa démission à son fils ainé, M. le Duc de Caumont.

1648 M. le Duc de Rohan, Prince de Léon, rue de l'Université, près l'Hôtel d'Auvergne.
1652 M. le Duc de Bouillon, Quay Malaquais.
1662 M. le Duc de Luxembourg, rue S. Marc.
1663 M. le Duc de Gramont, rue neuve St Augustin.
1663 M. le Duc de Villeroy, rue de Varenne, Faub. S. Germ.
1663 M. le Duc de Mortemart, rue du Regard, Faub. S. Germ.
1663 M. le Duc de Saint-Aignan, Quay des Théatins.
1663 M. le Duc de Gesvres, rue neuve St Augustin.
1663 M. le Maréchal Duc de Noailles, rue St Honoré.
1665 M. le Duc d'Aumont, rue de Beaune, près le Pont Royal.
1672 M. le Duc de Bethune, Faubourg St Honoré.
1709 M. le Duc de Boufflers, rue d'Anjou, Faub. St Honoré.
1710 M. le Duc de Villars, rue de Grenelle, Faub. S. Germ.
1710 M. le Duc de Fitz-James, Evêque de Soissons; & par sa démission à son frere, M. le Duc de Fitz-James, rue de Sévre, près les Incurables.
1710 M. le Duc d'Harcourt, rue
1711 M. le Duc d'Antin, rue & près la Fontaine de Richelieu.
1711 M. le Duc de Chaulnes, rue d'Enfer S. Michel.
1714 M. le Duc de Rohan-Rohan, Prince de Soubise, rue de Varenne, Faubourg S. Germain.
1715 M. le Duc d'Hostun-Tallard, rue du grand Chantier, à l'Hotel de Tallard.
1716 M. le Duc de Villars-Brancas, rue & barriere S. Dominiq. F. S. Germ. & par sa démission à son fils, M. le Duc de Lauraguais, rue de Varenne, Faub. S. Germ.
1716 M. le Duc de Valentinois, rue de Varenne.
1720 M. le Duc de Nevers, au vieux Louvre; & par sa démission à son fils, M. le Duc de Nivernois, Ambassadeur Extraordinaire du Roy à Rome.
1723 M. le Maréchal Duc de Biron, à l'Institut; par sa démission à son fils M. l'Abbé Duc de Biron, rue du Cherchemidy; & par la démission de M. l'Abbé Duc de Biron, M. le Duc de Biron, Colonel du Régiment des Gardes Françoises, rue S. Dominique, Faub. S. Germain.
1723 M. le Duc de la Valliere, Place de Louis le Grand.
1731 M. le Duc d'Aiguillon, rue de l'Université, Faub. S. Germ.
1736 M. le Duc de Chastillon, rue S. Dominique, Faub. S. Germ.
1736 M. le Duc de Fleury, rue de Bourbon, du côté des Inval.
1748 M. le Maréchal Duc de Belle-Isle, rue de Bourbon, F. S. G.

Ducs Héréditaires non Pairs, vérifiez au Parlement.

1667 M. le Duc de Chevreuse-Montfort, rue S. Dominiq. F. S. G.
1689 M. le Maréchal Duc de Duras, Faubourg St Honoré; & par sa démission à son fils,

M. le Duc de Duras, rue de Varenne, Faub. S. Germain.
1690 M. le Duc d'Humieres, rue de l'Université, Faub. S. Germ.
1691 M. le Duc de Lorges, au Palais Royal ; & par sa démission à son fils,
M. le Duc de Randan, rue de Verneuil, Faub. S. Germ.
1696 M. le Duc de Boutteville, rue Jacob, Faub. S. Germ.
1742 M. le Duc de Broglie, rue S. Dominique, Faub. S. Germain.
1747 M. le Maréchal Duc de Coigny, rue nᵉ des petits Champs, près l'Hôtel Mazarin.

1730 M. le Duc de Châtellerault, rue de Varenne.
1736 M. le Duc Ossolinsky.
1737 M. le Duc d'Ayen, rue Sᵗ Honoré, à l'Hotel de Noailles.
1737 M. le Duc d'Estissac, à l'Hôtel de la Rochefoucauld.

MARE'CHAUX DE FRANCE.

1734 14 *Juin.*

M. De Biron, PREMIER, retiré à l'Institut.
M. de Noailles, *chez qui se tient le Tribunal*, rue Sᵗ Honoré, vis-à-vis les Jacobins.
M. de Coigny, rue nᵉ des petits Champs, près l'Hôtel Mazarin.

1741 11 *Février.*

M. d'Isenghien, rue de Grenelle, au coin de la rue du Bacq.
M. de Duras, Faubourg Sᵗ Honoré.
M. de Maillebois, rue de Bourbon, au coin de la rue de Poitiers.
M. de Belle-Isle, rue de Bourbon, Faubourg S. Germain.

1745 1ᵉʳ *May.*

M. de Maulevrier-Langeron, rue Taranne, Faub. S. Germain.

1746 26 *Octobre.*

M. de Balincourt, Quay d'Orçay, près le Pont Royal.
M. de la Farre, rue de Sévre.

1747 17 *Septembre.*

M. de Montmorency, rue Jacob.
M. de Clermont-Tonnerre, Quay S. Bernard.
M. de la Mothe-Houdancourt, rue de Grenelle, Faub. S. Germ.
M. de Lowendalh, rue du Regard, près la rue de Vaugirard.

1748 11 *Octobre.*

M. de Richelieu, Place Royale.

Secrétaire Général de Messieurs les Maréchaux de France.
M. Dauga, rue du Bacq, près le Pont Royal.

Lieutenans Généraux des Armées du Roy.

1704 26 *Octobre.*
M. Le Duc d'Humieres.

1708 19 *Juin.*
M. le Comte d'Evreux.

1712 11 *Octobre.*
M. le Prince Charles de Lorraine.

1718 8 *May.*
M. de Caraccioli.
M. le Marquis de Broglie.

1718 1 *Octobre.*
M. de Quadt.
M. le Comte de Brusac.

1720 30 *Mars.*
M. le Marquis de Lambert.

1731 22 *Décembre.*
M. le Marquis de Ceberet.

1734 20 *Février.*
M. le Comte de Sourches.
M. le Marquis du Plessis-Chastillon.
M. le Marquis de Sandricourt.
M. le Marquis de Nizas.
M. de Rochemonteix de Vernassal.
M. le Cte de Rohan-Chabot.
M. le Marq. de Bonas-Gondrin.
M. de Valliere.

1734 1 *Aoust.*
M. le Marquis de Bissy
M. le Marquis de Montal.
M. de la Billarderie.
M. le Duc de Bethune.
M. le Duc de Chastillon.
M. le Marquis de Rocozel.

1734 18 *Octobre.*
M. le Marquis de Saint-Sernin
M. le Marquis de Louvigny.
M. le Marquis de Senecterre.

1735 6 *Juillet.*
M. le Comte de Clermont.
M. le Prince de Conty.
M. le Prince de Dombes.
M. le Comte d'Eu.

1737 3 *Décembre.*
M. le Comte d'Eperteſs.

1738 1 *Mars.*
M. le Duc de Saint-Aignan.
M. le Marquis de Montboissier.
M. le Marquis de la Tour-Maubourg.
M. de Gensac.
M. le Marquis d'Herouville.
M. Phelippes.
M. le Marquis de Choiseuil-Meuze.
M. le Marquis de Creil.
M. le Chevalier Dauger.
M. le Comte de Bulkley.
M. le Marquis de Bauffremont.
M. le Marquis de Clermont-Gallerande.
M. le Vicomte du Chayla.
M. du Caila.
M. le Marquis de Segur.
M. le Comte de Monteſſon.
M. le Comte de Lautrec.
M. de Stenflycht.

1739 15 *Aoust.*
M. de Bettens.

1743 20 *Février.*
M. de la Gervaſais.
M. le Cher de Saint-André.
M. le Marquis de Putanges.
M. le Comte de Danois.
M. de Godde de Varennes.
M. le Comte de Marcieu.
M. de Malezieu.
M. le Ch. de la Roche-Aymon.
M. des Granges.
M. de Granville.
M. le Prince de Montauban.
M. le Duc de Biron.

1744 2 *May.*

M. de Bombelles.
M. le Comte d'Aunay.
M. le Marquis de Refuges.
M. le Comte de Beranger.
M. le Marquis d'Argouges.
M. la Cour Marq. de Basleroy.
M. le Marquis de la Ravoye.
M. le Comte de Chabannes.
M. le Duc de Boutteville.
M. le Marquis de Chazeron.
M. le Marquis de Caraman.
M. le Marquis du Chastellet-Lomont.
M. le Marquis de Rieux.
M. le Prince de Pons.
M. le Marquis de Dreux.
M. le Duc de Luxembourg.
M. le Comte d'Estrées.
M. le Comte de Berchiny.
Mylord Clare Cte de Thomond.
M. le Marquis de Saliere.
M. le Cher d'Apcher.
M. le Marquis de Mirepoix.
M. de Renel Marquis de Clermont-d'Amboise.
M. le Comte de Langeron.
M. le Marquis de Croisly.
M. de Villemur.
M. le Duc de Chartres.
M. le Duc de Penthiévre.

1745 1er *May.*

M. le Baron de Zurlauben.
M. le Marquis de Chiffreville.
M. le Marquis de Marignane.
M. de Montgibaut.
M. le Marquis de Saint-Jal.
M. le Comte de la Riviere.
M. le Marq. de Pontchartrain.
M. le Marquis de Jumilhac.
M. le Comte Louis de la Marck.
M. le Marquis de l'Hopital.
M. de Monnin.
M. le Comte de Courtomer.
M. le Duc de Randan.
M. le Comte de Tresmes.
M. de Contades.
M. le Comte de Mortaigne.

1746 16 *Février*

M. le Prince Frédéric Palatin de Deux-Ponts.

1746 14 *Octobre.*

M. le Comte de Volvire.
M. le Marquis d'Armentieres.

1748 1er *Janvier.*

M. le Marquis de Rothelin.
M. le Comte de Tavannes.
M. Thomé.
M. d'Arros.
M. le Marquis de Fimarcon.
M. le Comte du Roure.
M. le Comte de Mauroy.
M. le Comte de Graville.
M. le Duc de Brissac.
M. le Duc d'Harcourt.
M. le Marquis de Monconseil.
M. le Marquis de Souvré.
M. le Duc de Chevreuse.
M. le Marquis de la Coste-Messeliere.
M. le Marquis du Châtelet.
M. le Comte de Courten.
M. de Larnage.
M. le Comte de Mailly.
M. le Comte d'Harcourt.
M. le Duc d'Aumont.
M. le Duc d'Ayen.
M. le Prince de Soubise.
M. le Duc de Chaulnes.
M. de Razeaud.
M. le Prince de Nassau.

1748 10 *May.*

M. de la Bazeque.
M. le Brun.
M. du Chambon.
M. de Vigier.
M. le Marquis de Calviere.
M. le Comte de Rasilly.
M. Bernage de Chaumont.
M. le Comte de Relingue.
M. le Cte de Prunier St-André.

M. de Seedorf.
M. le Marquis de Fougieres.
M. le Marquis de Choiſeul-Beaupré.
M. le Cte de Logny de Montmorency.
M. le Marquis de Mezieres.
M. le Comte de Treſſan.
M. le Comte de Balincourt.
M. le Vicomte de Suzy.
M. le Comte de Monteſquiou.
M. le Marquis de Crequy.
M. Caulet de Gramont.
M. le Marquis de Muy.
M. le Comte de Manerbe.
M. le Marquis d'Anlezy.
M. le Marquis de Pont-Saint-Pierre.
M. le Chevalier de Guers.
M. le Comte de l'Aigle.
M. le Marquis de Lévis-Châteaumorant.
M. le Marquis de Fremur.
M. le Cte de Coſſé de Briſſac.
M. le Marquis de Peruſſy.
M. le Marquis de Morangies.
M. le Marquis de Sourches.
M. le Vicomte de Canilliac.
M. le Comte de Fits-James.
M. Legendre de Lormoy.
M. le Marquis de Cruſſol Deſſalles.
M. le Marquis de Bauffremont.
M. le Cte de Saulx-Tavannes.
M. le Prince de Tingry.
M. le Comte de la Suze.
M. le Chevalier de Nicolay.
M. le Duc de Fleury.
M. Deſcajeul.
M. le Duc de Fits-James.
M. le Comte de Luſſan.
M. le Chevalier d'Aboville.
M. Chevert.
M. le Comte de Noailles.
M. le Comte de Maillebois.
M. le Comte de Choiſeul.
M. de Cremille.
M. Baſſat.
M. le Marquis de Valory.
M. le Marquis de la Chétardie.
M. le Comte de la Claviere.
M. le Duc de Broglie.
M. le Marquis d'Auger.
M. le Marquis du Meſnil.
M. le Comte de la Luzerne-Briqueville.
M. le Baron de Montmorency.
M. le Marquis de Poulpry.
M. le Chevalier de Muy.
M. le Cher de Pont-Saint-Pierre.
M. le Comte de Rothe.
M. le Marquis de Carcado.
M. le Comte de Rochechouart-Faudoas.
M. le Marquis de Montmorin.
M. le Comte de Lorges.
M. le Marquis de Vibraye.
M. d'Hérouville de Claye.
M. le Duc de Lauraguais.
M. le Duc de Duras.
M. le Marquis d'Eſtrehan.
M. le Marquis de Surgeres.
M. le Comte de Mailly d'Haucourt.
M. le Comte d'Andlau.
M. le Comte de Coëtlogon.
M. le Comte de Montboiſſier.
M. le Marquis de la Salle.
M. le Comte de Pons.
M. le Comte de Montbarey.
M. le Marquis de Beaupreau.
M. le Comte de la Vauguyon.
M. le Marquis de Guerchy.
M. le Marquis de Grammont.
M. le Marquis de Gontaut.
M. le Duc d'Havré.
M. le Marquis de Saint-Pern.
M. du Vivier.
M. Bailly.
M. le Cher de Vaudreuil.
M. le Comte de S. Germain.
M. de Valliere, fils.
M. Gourdon de Legliſiere.

1749 25 *Aouſt.*
M. de la Mothe-d'Hugues.
M. le Chevalier d'Aultanne.
M. le Chevalier Chauvelin.
M. le Marquis de Cernay.

1750 6 *Juin.*
M. le Victe de Narbonne-Pelet.

MARE'CHAUX DE CAMP.

M. 1719 1 *Février.*
Le Marquis de Crecy.

1734 20 *Février.*
M. le Marquis de Bouville.
M. le Comte de Creuilly.
M. le Comte de Midelbourg.
M. de Roüaut Marquis de Gamaches.
M. le Marquis du Châtelet-Clefmont.
M. le Comte de Mainville.
M. de la Javeliere.

1734 1 *Aouſt.*
M. le Marquis de Durfort-Boiſſiere.
M. le Vicomte de Lannion.
M. Pajot de Villeperrot.
M. le Marquis de Cheppy.
M. le Comte d'Oyſe-Brancas.
M. de Vernicourt.

1734 18 *Octobre.*
M. de Cadeville.
M. le Comte de Beuzeville.
M. le Cte de Clermont-Chaſte.

1738 1 *Mars.*
M. le Comte de Caſtéja.
M. le Marquis de Pons de Rennepont.
M. de Raigecourt.
M. d'Eſtaniol.
M. de la Tour.
M. le Marquis d'Harbouville.
M. le Duc de Villeroy.
M. le Marquis de Goeſbriant.
M. le Marquis de Rivarolles.
M. le Marquis de Bretonvilliers.
M. le Marquis de Meurcé.
M. le Marquis du Bourdet.
M. le Comte de Chaumont.
M. le Marquis de Janſon.
M. le Duc de Ruffec.
M. le Comte d'Eſclimont.
M. le Comte Dieſbach.
M. de Rouſſet de Girenton.
M. le Comte de Montmorency.

1740 1er *Janvier.*
M. le Comte de Cilly.
M. le Cte de Brizay d'Enonville.
M. le Marquis de Mérinville.
M. d'Anjony.
M. le Cte de Fontaine-Martel.
M. le Marquis de Rambures.
M. le Marquis d'Hautefort.
M. le Marquis de Gouffier.
M. le Marquis d'Ancezune.
M. le Comte de Sainte-Maure.

1741 2 *Janvier.*
M. le Comte de Schack.

1743 20 *Février.*
M. le Marquis de Puyſieulx.
M. le Comte de Rouſſillon.
M. le Ch. de la Luzerne.
M. de Wittmer.
M. de Feronays.
M. de Vichy-Chamron.
M. le Comte de Clermont-Gallerande.
M. Dechieza.

1744 2 *May.*
M. le Maire.
M. de Gault.
M. de Romecourt.
M. le Marq. de Courtebourne.
M. de Beaumont-Gibaut.
M. de Nugent.
M. le Chevalier de Champeron.
M. le Marquis de Tillieres.
M. le Marquis de Flavacourt.

M. le Comte de Donges.
M. de la Motte-Guerin.
M. le Baron d'Eſtrées.

1745 1er *May.*

M. de la Peyrouſe.
M. de Tarneau.
M. de Gravel.
M. de Moncan.
M. le Marquis de Chabanois.
M. le Marquis de Vallé.
M. le Chevalier de Meſplex.
M. de Mauriac.

1746 11 *Avril.*

M. de Salis.

1746 2 *Octobre.*

M. le Marquis de Crillon.

1747 10 *Mars.*

M. de Sades.

1748 1er *Janvier.*

M. le Marquis de Tilly.
M. de Torcy.
M. de Saint-Clair.
M. de Varneville.
M. le Comte d'Apremont.
M. de Landreville.
M. le Marquis de Menou.
M. d'Affry.
M. le Bailly de Grille.
M. le Marquis de Valence.
M. de Staal.
M. le Chevalier du Chaſtelet.
M. le Marquis de Vauban.
M. le Marquis d'Hauſſonville.
M. le Marquis d'Havrincourt.
M. le Marquis de la Saone.
M. le Marquis de la Chaiſe.
M. de la Salle.
M. le Marquis de Poyanne.
M. le Marquis de Colbert-Lignieres.
M. le Comte de Tyrconell.
M. le Marquis de Barbanſon.
M. le Marquis de Perreuſe.
M. le Marquis de Berville.
M. le Baron d'Ordre.
M. le Marquis d'Eſcorailles.
M. de la Serre.
M. de Montmort.
M. le Marquis du Terrail.
M. le Marquis de Crenay.
M. le Marquis de Caſtelanne.
M. le Marquis de Rannes.
M. le Vicomte d'Aubeterre.
M. le Marquis de Cruſſol.
M. le Comte de Montmorency.
M. le Duc d'Aiguillon.
M. le Comte de Guiry.
M. le Chevalier Balthazar.
M. le Marquis du Barail.
M. le Chevalier d'Ailly.
M. de Sainte-Segraux.
M. de Vareix.
M. de Tanus.
M. de Fontenay.
M. de Pumbecque.
M. de Sabrevois.
M. Pelletier, L.
M. le Chevalier Pelletier.
M. le Chevalier de Fontenay.
M. Dupas.
M. Artus.
M. le Comte de Vogué.
M. le Comte de Beaucayre.
M. le Marquis de Ruffey.
M. Doyré.

1748 16 *Février.*

M. le Marquis de Montigny.
M. de Vercel.

1748 10 *May.*

M. le Comte de Menou.
M. de Coëtmen.
M. de Pierrefeu.
M. de Reding de Biberegg.
M. Pheiffer de Wyher.
M. le Chevalier de Bannes.
M. le Chevalier de Nugent.
M. le Comte d'Orlick.
M. de Coock.
M. de la Ferriere.
Mylord Dunkell.

M. le Marquis de Blaru.
M. le Marquis d'Eſpinchal.
M. le Marquis de Gauville.
M. le Comte d'Antragues.
M. le Marquis de Jonſac.
M. de Planta.
M. le Marquis de Laſtic.
M. Rodolphe Caſtella.
M. le Marquis de Boufflers-Remiancourt
M. de Villars-Chandieu.
M. le Marquis d'Aubigné.
M. le Duc d'Olonne.
M. le Marquis de Saint-Simon.
M. Boccard.
M. le Comte de Lutzelbourg.
M. le Marquis d'Auvet.
M. le Marquis de Chabrillan.
M. le Comte d'Aſpremont-Lynden.
M. le Marquis d'Argence.
M. le Marquis de Cuſtine.
M. le Marquis de Rougé.
M. le Marquis d'Eſcars.
M. le Chevalier de Dreux.
M. le Marquis Deſſalles.
M. le Marquis d'Asfeld.
M. le Prince de Croy.
M. le Marquis de Puyſegur.
M. le Marq. de Champignelles.
M. le Comte de Raugrave.
M. de Beauſobre.
M. le Comte de Lannion.
M. le Comte du Luc.
M. le Comte de Vence.
M. le Comte de Bergeyck.
M. le Comte de l'Hôpital-Sainte-Meſme
M. le Prince de Monaco.
M. le Marquis de Marcieux.
M. le Marquis de Brancas.
M. le Marquis de S. Chamans.
M. le Comte du Rumain.
M. le Comte de Brionne.
M. le Comte de Sparre.
M. le Marquis de Voyer.
M. le Marquis de Braſſac.
M. le Chevalier de Saint-Jal.
M. le Chevalier de la Touche.
M. le Marquis de Laval.
M. de la Valette.
M. Graſſin.
M. de Lally.
M. le Marquis de Monteynard.
M. de Courmontaigne.
M. Dupont.
M. Baudoin.
M. le Chev. de Croiſmare.
M. le Chevalier de Sommery.
M. le Chevalier de la Guette.
M. Eſmonin.
M. Labinon.
M. le Comte de la Maſſais.
M. de Vaux.
M. le Prince de Beauvau.
M. de la Tour.
M. le Marquis de Narbonne.
M. le Comte de la Guiche.
M. le Chevalier de Pons.
M. le Marquis de Maupeou.
M. le Marquis de Stainville.
M. le Vicomte de Rohan.
M. le Comte Foucquet.
M. le Marquis du Fretoy.
M. le Prince Camille.
M. le Prince de Turenne.
M. le Comte de Frize.
M. le Marquis de Bethune.
M. le Marquis de Caſtries.

1749 25 *Août.*

M. le Duc d'Antin.
M. le Marquis de Bonnac.
M. le Comte de Segur.
M. de Curſay.
M. le Prince Louis de Wirtemberg.
M. le Marquis de Leyde.

BRIGADIERS D'ARMÉES. D'INFANTERIE.

M. 1704 26 *Octobre.*
Le Marquis de l'Aigle.
1719 1 *Février.*
M. le Chevalier de Saint-Germain-Beaupré.
M. de Saulx Vicomte de Tavannes.
M. le Marquis de Chalmazel.
M. le Marquis d'Antragues.
M. d'Artaignan.
M. Montanegre.
M. Gilbert de Voysins Marquis de Villennes.
M. de la Londe.
M. le Cher de Montsoreau.
M. de Vassan.
M. le Comte du Roure.
M. des Marets de Châteauneuf.
M. la Riviere.
M. le Marquis de laChenelaye.
M. le Baron de Rembach.
M. le Duc de Tallard.
M. le Tellier.
M. de Lacger.
M. de Beauvoir.
1720 10 *Janvier.*
M. de Mianne.
1720 7 *Aoust.*
M. le Baron de Sparre.
1721 3 *Avril.*
M. le Chev. de Brancas de Courbons.
M. de Marsac.
M. de Montalambert.
M. des Preaux.
M. de Roche-Colombe.
M. des Chasses.
M. le Baron de Trelans.
1734 20 *Février.*
M. Brunet de Rancy.
M. de la Giclays
M. le Duc d'Estissac.
M. de Princé.
M. le Marquis de Mailly.
M. le Marquis d'Haussy de Villefort.
1734 11 *Juin*
M. Blancheton.
1734 1 *Aoust.*
M. de Blacons.
M. de Sebbeville.
M. Bouhier.
M. le Marquis du Bellay.
M. le Duc d'Uzès.
1734 18 *Octobre.*
M. le Chevalier de Contades.
M. de Montrosier.
1736 20 *Juillet.*
M. le Chevalier d'Allemans.
1738 1 *Mars.*
M. de Sucy.
M. de Charron.
1740 1er *Janvier.*
M. d'Orival.
M. le Comte de Bonneval.
M. de la Varenne.
M. de Montaigu.
M. le Duc de la Valiere.
M. Schmidberg.
M. de Valenceau.
M. le Chevalier Desmazis.
1740 15 *May.*
M. Reding.
1743 20 *Février.*
M. le Cte de Ponts de Chavigny.
M. le Comte de Mortemart.
M. le Duc de Nivernois.
M. le Duc de Rohan.
M. Dillon.
M. de S. Quentin du Dognon.
1744 2 *May.*
M. de Chambon.
M. Arregger.
M. le Marquis de Chambonas.
M. le Chevalier de Vastan.

M. le Chevalier de Montaigu.
M. Jacob.
M. de Maſſauve.
M. Deſbarrau.
M. de la Motte.
M. le Chevalier d'Aultry.

1744 20 *Juin.*

M. Compiegne.

1745 1er *May.*

M. le Duc de Gramont.
M. d'Erlach-Schadau.
M. d'Ettlinger.
M. Lantingshauſen.
M. de Feneſtre.
M. Parron.
M de Bombelles.
M. de la Roche.
M. Payant.
M. de Watteville.
M. de la Broſſe.
M. Bonaventure.
M. Paſcal.
M. le Chevalier de Beaucouze.
M. de Salancy.

1746 23 *Septembre.*

M. Robert.

1746 14 *Octobre.*

M. le Baron d'Eſpagnac.

1747 20 *Mars.*

M. le Baron de Beſenwald.
M. le Cte de la Tour-Dupin.
M. le Comte de Gramont.
M. Setties.
M. le Baron de Roll.
M. le Baron de Travers d'Ortenſtein.
M. le Chevalier de Courtomer.
M. de Reynold.
M. de Balleroy.
M. le Comte Waldner.
M. le Comte de Revel.
M. le Cher de Croiſmare.
M. Cabalzar.
M. le Chevalier de la Marck.
M. le Baron d'Eſclimeux.
M. le Baron de Tunderfelt.
M. le Chevalier de Grollier.
M. de Bercy.
M. de Gunderode.
M. de Commeiras.
M. de Malmedy.
M. de Faucon.
M. de Tondut.
M. de Cuſacque.
M. le Comte de Rouffiac.
M. de Raymond.
M. de la Serre.
M. Chambardier.
M. de Courbuiſſon.
M. Gaudechart.
M. Rigal.
M. de Cambron.
M. de la Graulet.
M. de Bruſlart.
M. de la Bliniere.
M. Louſtau.
M. le Chevalier d'Eſpictieres.
M. de Roſtaing.
M. Guyol de Guiran.

1747 26 *Avril.*

M. de Beauteville.

1747 5 *Juin.*

M. le Comte de Langeron.

1747 14 *Juillet*

M. le Comte de Mareil.

1747 25 *Juillet.*

M. le Marquis de Roquépine.

1747 27 *Juillet.*

M. le Marquis de Fenelon.
M. le Comte d'Hamilton.
M. le Comte de Bethune.
M. de la Morliere.
M. le Chevalier de l'Epine.
M. du Blaizel de la Neuville.
M. de Lée.
M. de Severac.
M. le Chevalier d'Apremont.
M. de la Fargue.

1747 11 *Septembre.*

M. le Marqs de Gouy d'Arcy.
M. le Marquis de Mailly.

1747 19 *Octobre.*

M. le Cte de Choiſeul-Beaupré.

1747 27 *Octobre.*

M. le Victe de Montboiſſier.
M. de Bergeret.
M. de Piat
M. de Saint-Afrique.

1748 1er *Janvier.*

M. de Mortaigne.
M. le Marquis de Joyeuſe.
M. le Marquis de Monti.
M. d'Erlach.
M. le Marquis de Polignac.
M. Zelger.
M. Peſtalozzy.
M. le Marquis de Traiſnel.
M. Gayon.
M. de Saint-Aubin.
M. de Viſé.
M. de Voiſenon.
M. de Bruſlart.
M. le Cte de Montchevreuil.
M. le Marquis de la Chaſtre.
M. de Brocq.
M. d'Eſtavaye.
M. le Prince de Robecq.
M. Deguerty.
M. le Chevalier de Bela.
M. le Marquis de Lemps.
M. de Clairac.
M. de Riverſon.
M. Pinſun.
M. Thierry.
M. de Bourcet.
M. de Peſne.
M. de Filley.
M. d'Haudrecy.
M. Rouſſel de Pré.
M. de Choumouroux.
M. Beſnard.
M. de Gantés.
M. Guille.
M. le Chevalier de Pluviers.
M. Regnauldot.
M. Anſard de Mouy.
M. d'Invilliers.

1748 10 *May.*

M. de Tourville.
M. de Villars.
M. de la Rocque.
M. de Rivray.
M. Dagieu.
M. le Marquis de Rochegude.
M. le Comte de Montureux.
M. Techtermann.
M. le Baron de Beſenvald.
M. le Baron de Zurlauben.
M. Lannoy.
M. de Bragelogne.
M. le Marquis Deſpiés.
M. de la Ferriere.
M. de Poudens.
M. le Comte de Ferſen.
M. Drummond de Melfort.
M de Valfons.
M. Bidé de la Grandville.
M. Dutrou de Villetang.
M. le Duc de Boufflers.
M. le Marquis de Sailly.
M. le Chevalier de Modene.
M. de Meyronnet.
M. le Baron de Bergh.
M. de la Queuille.
M. le Baron de Wurmſer.
M. Lalive de Pailly.
M. Lariviere de Coincy.
M. le Cher de Saint-Simon.
M. de Chatelard.
M. de Salis de Mayenfeld.
M. le Marquis de Talaru.
M. de la Roche-Aymon.
M. le Chevalier de Valence.
M. de Montigny.
M. Dieskau.
M. de Puſignieu.
M. le Marquis de Lugeac.
M. de Leſlié.
M. de Glaubitz.
M. le Marquis de Brehant.
M. de Caux.
M. le Comte de Carcado.
M. le Marquis de la Roche-courbon.
M. le Chevalier de Groſſoles.

M. de

M. de Chattillon.
M. le Cher de Rochechouart.
M. de Lanjamet.
M. le Comte de Balbi
M. de Vialis.
M. Reding de Defrawenfeld.
M. Laurencin de Chanzé.
M. Dudeschaux.
M. d'Auteuil.
M. le Chevalier de Bye.
M. de la Coste.
M. de Trazicourt.
M. Hebert.
M. de Boisrenard.
M. de Berry.
M. de Varignon.
M. de Montguyot.
M. Arthur Mannery.
M. le Neuf de Sourdeval.
M. de Bourgmary.
M. Stuart.
M. Raulin de Belval.
M. Bordenave.
M. de la Roche Saint-André.
M. de Fonfaye.
M. Brunet.
M. Dallart.
M. de Blanzy.
M. Thomassin.
M. Biet de l'Epinoy.
1749 19 *Janvier.*
M. Karrer.

BRIGADIERS DE CAVALERIE.

1719 1 *Février.*
M. le Marq. d'Esclainvilliers.
M. le Marquis de Navailles.
M. le Marquis de Saint-Germain-Beaupré.
M. le Comte de Lordat.
M. le Marquis d'Avaugour.
M. de Mortemer.
M. d'Auvillars.
M. le Marquis de Matignon.
M. le Marquis de Flamarens.
M. le Duc de Gesvres.
M. le Duc de la Rochefoucauld.
M. de Montboissier Marquis du Pont-du-Château.
1721 15 *Avril.*
M. de Rocheplate.
1734 13 *Février.*
M. le Duc de Villars.
1734 20 *Février.*
M. le Marquis de Lenoncourt.
M. de Fontaine.
M. Rambuteau.
M. du Cup.
1734 1 *Aoust.*
M. le Marquis de Saint-Simon.
M. de Valandré.
M. le Marquis de Sassenage.
M. le Comte d'Argenteuil de Beauregard.
M. Dugono.
M. de Varennes d'Egletins.
1734 18 *Octobre.*
M. le Chevalier de la Marck.
1738 1er *May.*
M. de Prémont.
1740 1er *Janvier.*
M. le Marquis de Sabran.
M. le Marquis de Marivaux.
M. le Vicomte de Pons.
M. le Marqs de Fieubet de Civry.
M. le Chevalier d'Aydie.
1742 20 *Février.*
M. le Prince de Croy d'Havré.
1743 20 *Février.*
M. le Chevalier d'Autichamp.
M. Duvivier,
M. de Légall.
M. le Comte de Fournés.
M. le Marquis de Vogué.
M. le Prince de Talmont.
1744 2 *May.*
M. le Marquis de Toulongeon.
M. le Marquis d'Heudicourt.
M. de la Neufville.

1745 1er *May.*

M. le Baron d'Andlau.
M. Barentin de Montchal.
M. de Preſſures.
M. de Malezieu des Tournelles.
M. Doroz.
M. le Chevalier de Marcillac.
M. de Maiſoncelle.
M. du Corail.
M. de Roquefeuil.
M. d'Hauterive.
M. le Chevalier de Boiſot.
M. de Magueur.
M. de Pujol.
M. le Chevalier de Montbarey.

1746 20 *Septembre.*

M. le Comte de Polignac.

1746 6 *Octobre.*

M. le Marquis de Sourdis.

1747 20 *Mars.*

M. du Tillet.
M. le Chevalier de Vogué.
M. de Charleval.
M. le Comte de Clermont-Tonnerre.
M. le Marquis de Chabannes.
M. le Comte de Bouville.
M. le Marquis de Carvoiſin.
M. le Marquis de Maugiron.
M. de Baye.
M. le Comte de Broglie.
M. le Marquis de la Cheze.
M. le Vicomte de Mérinville.
M. le Comte de Selles.
M. de Cattron.
M. Gaſſendy.
M. le Marquis de Montcalm.
M. d'Audeſſens.
M. de Leſtang.
M. de Cœurlis.
M. Tott.
M. le Comte de Bellefont.
M. de Marſay.
M. de Reſſie.
M. le Marquis de Moulins.
M. de Varax.
M. de Saint-Martin.
M. le Chevalier de Bar.
M. d'Obenheim.
M. de Lameth.
M. de Sarlabous.
M. de Guyonnet.
M. de Bengy.

1747 5 *Juin.*

M. le Marquis de Bezons.

1747 27 *Octobre.*

M. le Cte de Chabot la Serre.

1748 1er *Janvier.*

M. Foucault.
M. de Franclieu.
M. de Seſmaiſons.
M. de Vareilles.
M. le Cher de Champignelles.
M. de Coſſé.
M. de Vaucreſſon de Cormainville.
M. le Duc de Beauvilliers.
M. le Comte de Bacqueville.
M. le Cte de Segur de Cabanac.
M. le Marquis de Soyecourt.
M. le Marquis de Saluces.
M. le Marquis de Montauban.
M. le Marquis de la Rochefoucauld-Langeac.
M. le Comte de Galifet.
M. le Marquis d'Ecquevilly.
M. de Vezannes.
M. le Comte de Martel.
M. le Marquis de Folleville.
M. le Marquis de l'Eſperoux.
M. le Comte de Vienne.
M. le Vicomte de Talleyrand.
M. le Marquis de Valbelle.
M. le Marquis de la Viefville.
M. le Comte de Biſſy.
M. le Baron de Wangen.
M. Pollereky.
M. le Marquis de Montecler.

M. le Marquis de Baſſompierre.
M. le Comte de Grammont.
M. le Marquis de Pignatelli.
M. le Chevalier de Redmond.
M. le Comte d'Eſpiés.
M. de Maiſons.
M. de Pujol.
M. de l'Eſtang.
M. Captan.
M. de Signy.
M. Dollieres.
M. de Cowarouwias.
M. du Plouy.
M. Guitton.

1748 10 *May.*

M. de Savoizy.
M. de Battincourt.
M. de Boiſdelmets.
M. le Marquis de Merey.
M. le Chevalier d'Ormeſſon.
M. de Pierrepont.
M. de Blangy.
M. de Laſtic.
M. Pujol.
M. Rheingraff de Greweilher.
M. le Chevalier de Biſſy.
M. le Vicomte d'Eſcars.
M. le Comte de Langhac.
M. le Chevalier de Fleury.
M. le Comte de Saint-Jal.
M. de Soizy.
M. le Marquis de Cambis.
M. de Collande.
M. le Comte Turpin.
M. de Scepeaux.
M. le Comte de Lannoy.
M. le Chevalier de Soupire.
M. le Marquis Deſrolands.
M. le Baron de Corſac.
M. de la Meſſeliere.
M. le Cher de Saint-Point.
M. de Goyon.
M. le Marquis d'Argouges.
M. le Marquis Doſſun.
M. le Vicomte de Courtomer.
M. Rouillé du Coudray.
M. le Cte de Querhoent-Coëtanfao.
M. le Marquis de Boiſſe.
M. le Comte de Flavigny.
M. le Comte de Nadaillac.
M. de Gonidec.
M. Darbaud.
M. Ferrary.
M. Deſgroges.
M. Bricqueville de la Luzerne.
M. de Saint-Martin
M. du Chiron.
M. de Hecre.
M. de Boncourt.

BRIGADIERS DE DRAGONS.

1719 1 *Février.*

M. le Marquis d'Orival.
M. le Marquis de Prie.
M. le Marquis de Lautrec.
M. de Conches.
M. Lauthier.

1738 1 *Mars.*

M. des Plaſſons.

1745 1er *May.*

M. d'Aubigny.

1746 10 *Octobre.*

M. Deſchamps.

1747 20 *Mars.*

M. le Chev. de Bauffremont-Liſtenois.
M. le Comte d'Egmont.
M. le Chevalier d'Hugues.
M. Severac de Juſſes.
M. le Comte de Sommery.

1747 14 *May.*

M. de Saint-Sauveur.

1748 1er *Janvier.*

M. le Comte de Caſtellanne.
M. le Comte de Lillebonne.
M. de Fontés.
M. de Marmier.

1748 10 *May.*

M. le Chevalier de Mezieres.
M. de la Blache.

M. le Marquis de Goyon.
M. le Comte de Montazet.
M. le Marquis d'Amezaga.
M. Desangles.
M. de Mallevielle.

MARINE.

1734 *Amiral*, M. le Duc de Penthiévre.

Vice-Amiraux de France, 1750 M. de la Bruyere de Court.
1750 M. de Salaberry de Benneville.

Lieutenans Généraux des Armées Navales.

1745 M. le Chevalier de Camilly.
1750 M. le Comte de Maulevrier-Langeron.
1750 M. de Bart.
1750 M. de Barailh.

Chefs d'Escadre des Armées Navales.

1738.
M. de Bruée.

1745.
M. le Marquis de Champigny.
M. le Chevalier de Nesmond.
M. le Chevalier d'Epinay.
M. d'Orves.
M. le Chevalier de Piosin.

1746.
M. de la Jonquiere.
M. le Chevalier de Pilles.

1747.
M. le Marquis d'Albert.

1748.
M. le Cher de Châteauneuf-Thomas.
M. de Ravenel.
M. le Cher de Cresnay.
M. de Macnemara.
M. le Cher de Conflans-Brienne.
M. le Comte de Vaudreuil.

1750.
M. le Cte de la Galissonniere.

1738 M. Romieu de la Grange, *Sécretaire Général de la Marine*, à l'Hôtel de Toulouse.

Intendans de la Marine, MESSIEURS,

1729 D'Hericourt, ci-devant Intendant à *Marseille*.
1731 Hocquart, Intendant à *Brest* en 1749.
1737 Le Vasseur de Villeblanche, Intend. à *Toulon*.
1738 Maillart, ci-devant Intendant à *Saint-Domingue*.
1346 Ranché, ci-devant Intendant à *la Martinique*.
1746 De Clieu d'Erchigny, Intendant *au Havre*.
1747 Gourdan, Intendant des *Armées Navales*, rue St Honoré, près les Feuillens.
1749 Le Normant de Mezy, Intendant à *Rochefort*.

Intendans des Colonies, MESSIEURS,

1748 Bigot, Intendant du *Canada à Québec*.
1749 Hurson, Conseiller au Parlement, *Intendant des Isles du vent à la Martinique*.

1750 De la Porte-Lalanne, *Commissaire général de la Marine, faisant fonction d'Intendant des Isles sous le vent à Saint-Domingue.*

1748 Michel de la Rouvilliere, *Commissaire général de la Marine, Ordonnateur à la Louisiane.*

Dans les Colonies Françoises.

Canada, M. de la Jonquiere, Gouverneur & Lieuten. Gén. pour le Roy dans la *Nouvelle France, Isles, & Terres en dépendantes.*

Saint-Domingue, M. le Marquis de Conflans, Gouverneur & Lieut. Général pour le Roy des *Isles sous le vent de l'Amérique.*

La Martinique, M. de Bompar, Gouverneur & Lieutenant Général pour le Roy des *Isles du vent de l'Amérique.*

Commissaires Généraux de la Marine, MESSIEURS,

1739 Rostan, *Ordonnateur à Bordeaux & Bayonne.*
1744 Clairambault, *Ordonnateur au Port-Louis.*
1744 Le Febvre de Givry, *à Rochefort.*
1746 Robert, *à Brest.*
1747 Charron, *à Marseille.*
1749 De Langerie, *à Toulon.*
1749 Partyet, *à Madrid en Espagne.*
1749 Guillot, *à Saint-Malo.*

GOUVERNEURS ET LIEUTENANS GE'NERAUX DES PROVINCES DU ROYAUME.

	Gouverneurs.	*Lieutenans Généraux.*
PARIS, VILLE, PREVÔTÉ ET VICOMTÉ.		
1739	M. Le Duc de Gesvres.	M. Rousseau de Chamoy, *Lieutenant de Roy.*
ISLE DE FRANCE.		
1742	M. le Duc de Gesvres.	M. le Comte de Buron. M. d'Elvemont. *Beauvoisis.* M. le Duc de Boufflers. *Soissonnois.* M. le Marquis de Vins. *Vexin-François.* M. le Marquis de Blaru.
PICARDIE ET ARTOIS.		
1716	M. le Prince Charles de Lorraine.	*Picardie & Boulonnois.* M. le Duc de Bethune. *Haute Picardie.*

Gouverneurs.	Lieutenans Généraux.
SUITE DE PICARDIE ET ARTOIS.	
1716 M. le Prince Charles de Lorraine.	*Artois.* M. le Maréchal Prince d'Isenghien.
CHAMPAGNE ET BRIE.	
1749 M. le Prince de Soubise.	*Langres, Troies, Châlons, & Sens.* M. le Marquis d'Argenteuil. M. le Cte d'Argenteuil, *en surv.* *Bailliage de Reims.* M. le Comte de Joyeuse. *Bailliage de Vitry & de Chaumont.* M. le Comte de Choiseul. *Bailliage de Meaux, Provins, & Château-Thierry.* M. le Marquis de Segur.
BOULONNOIS.	
1724 M. le Duc d'Humieres.	M. le Duc de Béthune.
DUCHÉ DE BOURGOGNE.	
1740 M. le Duc de St Aignan.	*Dijonnois, Comté d'Auxonne Bailliage de la Montagne, Autunois, Auxois, Auxerrois Brionnois, & Charolois.* M. le Comte de Tavanes. *Châlonnois.*
1740 M. le Prince de Condé.	M. le Marquis de Beringhen. *Máconnois.* M. le Vicomte de Tavanes. M. le Cte de Saulx, fils, *en surv.* *Bresse, Bugey, Valromey, & Gex.* M. le Comte de Sade.
DAUPHINÉ.	
1747 M. le Duc de Chartres.	M. le Marquis de Choiseul.
PAYS ET COMTÉ DE PROVENCE.	
1734 M. le Duc de Villars.	M. le Comte de Forcalquier.
LANGUEDOC.	
1736 M. le Prince de Dombes.	*Haut Languedoc.* M. le Maréchal de Maillebois. *Bas Languedoc.* M. le Marquis de Prie. *Les Sevennes, Givaudan, Velay, & Vivarets.* M. le Maréchal Duc de Richelieu.

Gouverneurs. *Lieutenans Généraux.*

FOIX, DONEZAN ET ANDORE.

1737 M. le Marquis de Segur.
1711 M. le Comte de Segur, *en survivance.* } M. le Marquis de Bonnac.

COMTÉ DE ROUSSILLON.

1708 M. le Maréch. de Noailles. } M. le Comte de Mailly-Haucourt.
M. le Duc d'Ayen, *en surviv.* }

HAUTE ET BASSE NAVARRE ET BÉARN.

1745 M. le Duc de Gramont. M. le Marquis de Souvré.

GUYENNE ET GASCOGNE.

1712 M. le Comte d'Eu. — *Haute Guyenne.* M. le Comte de Lautrec. *Basse Guyenne.* M. le Marquis de Bonnel.

SAINTONGE ET ANGOUMOIS.

1739 M. le Duc d'Uzès. M. . . . . .

LA ROCHELLE ET PAYS D'AULNIX.

1747 M. le Comte d'Estrées. M. le Marquis de Pontchartrain.

POITOU.

1726 M. le Prince de Conty. — *Haut Poitou.* M. le Marquis de Vérac. *Bas Poitou.* M. le Marquis de la Carte.

BRETAGNE.

1737 M. le Duc de Penthiévre. — *Haute & Basse Bretagne.* M. le Duc de Châtillon. *Comté Nantois.* M. le Marquis de Chabanois.

NORMANDIE.

1726 M. le Duc de Luxembourg. — *Haute Normandie.* M. le Duc d'Harcourt. *Basse Normandie.* M. le Comte de Valentinois.

LE HAVRE DE GRACE.

1719 M. le Duc de St Aignan. M. le Duc de Valentinois.

MAINE, PERCHE, ET COMTÉ DE LAVAL.

1749 M. le Marquis de la Tour Dupin de la Charce. } M. le Comte de Tessé, Grand d'Espagne.

Gouverneurs.	*Lieutenans Généraux.*
Orléannois.	
1736 M. le Duc d'Antin.	*Orleannois & Beauce.* . . . . . *Pays Chartrain.* M. du Brisey Marquis d'Enonville. *Le Blésois.* M. le Marquis de Clermont d'Amboise.
Nivernois.	
1717 M. le Duc de Nevers.	M. le Marquis de Richerand.
Bourbonnois.	
1739 M. le Duc de la Valliere.	M. le Marquis de Châteaumorant.
Lyonnois, Forest, et Beaujollois.	
1734 M. le Duc de Villeroy.	M. le Marquis de Villeroy.
Auvergne.	
1728 M. le Duc de Bouillon.	*Haute Auvergne.* M. le Marquis de Lignerac. *Basse Auvergne.* M. le Vicomte de Beaune.
Haut et Bas Limosin.	
734 M. le Duc de Fitz-James.	M. le Marquis d'Esears.
Haute et Basse Marche.	
1711 M. le Marquis de Saint-Germain-Beaupré.	M. le Marquis de Marlaurens.
Haut et Bas Berry.	
1736 M. le Prince de Chalais.	M. . . . .
Touraine.	
1719 M. le Comte de Charolois.	M. le Comte de Rasilly.
Anjou.	
1740 M. le Comte de Brionne.	M. le Marquis de Beaupreau.
Saumur et Saumurois.	
1745 M. le Marq. d'Aubigné.	M. le Marquis de Beaupreau.
Flandre Françoise et le Hainault.	
1747 M. le Duc de Boufflers.	M. le Prince de Tingry.
Mets et Pays Messin.	
1733 M. le Maréchal Duc de Belle-Isle.	M. . . . .
Lorraine et Barrois.	
1737 M. le Duc de Fleury.	M. le Duc de Fleury.

VERDUN ET VERDUNOIS.

1745 M. le Cte de Chabannes. M. le Marquis du Terail.

TOULOIS.

1714 M. le Marquis de Crecy. } M. le Comte de la Vallée-Pimodan.

HAUTE ET BASSE ALSACE.

1739 M. le Maréch. de Coigny. M. le Marquis de Voyer.

FRANCHE-COMTÉ.

1728 M. le Duc d'Holstun de Tallard. } M. le Duc de Randan.

GOUVERNEURS DES MAISONS ROYALES.

M. *Versailles, Marly, & dépendance.*
Le Comte de Noailles, rue St Honoré.

Saint-Germain en Laye.

M. le Maréchal Duc de Noailles, } rue St Honoré.
M. le Duc d'Ayen, *en survivance*, }

Compiegne.

M. le Duc d'Aumont, rue de Beaune, Faub. S. Germain.

La Meutte, Madrid, & Bois de Boulogne.

M. le Marquis de Beringhen, rue S. Nicaise.

Fontainebleau.

M. le Marquis de Montmorin, à Fontainebleau.
M. le Marquis de Saint-Herem, *en survivance*

Chambord.

M. le Marquis de Saumery, à Chambord, ou rue Jacob, F.S.G.

Meudon.

M. le Marquis de Champcenetz, à Meudon.

Vincennes.

M. le Marquis du Chastelet, à Vincennes.

Monceaux.

M. le Comte d'Evreux, Faubourg St Honoré.

Choisy-le-Roy.

M. le Comte de Coigny, rue ne des petits Champs. L'exercice par M. le Marquis de Champcenetz.

Gouvernement de l'Hôtel Royal des Invalides.

1742 LA Courneufve, *Gouverneur.*
1742 Le Comte de la March, *Lieutenant de Roy.*
1742 Mrs De Beauchesne, *Major.*
1743 D'Eschelles, *premier Aide-Major.*
1743 Chauvreux de Vaudarant, *second Ayde-Major.*
1745 De Saint-Etiennne, *troisiéme Ayde-Major.*

Directeur & Intendant.

1740 M. Bauyn de Jalais, à l'Hôtel.

Inspecteur & Contrôleur général.

1738 M. de Châtauvillard, à l'Hôtel.

Secretaire ordinaire & Garde des Archives.

1742 M. Morand, à l'Hôtel.

Premier Commis Garde des Dépôts de la Guerre.

M. Thibault, à l'Hôtel.

Gouvernement du Château Royal de la Bastille.

1749 Baisle, *Capitaine & Gouverneur.*
1749 Mrs B . . . . . *Lieutenant de Roy.*
1749 Chevalier, *Major.*

COLONELS GE'NE'RAUX.

Colonel Général des Suisses & Grisons.

1736 M. Le Prince de Dombes, rue de Bourbon S. Germain.

1727 M. de Malezieu, Lieutenant Général, *Sécretaire général des Suisses & Grisons*, rue de Varenne S. G. à l'Hotel du Maine.

Inspecteurs Généraux de l'Infanterie.

1718 M. le Marquis de la Tour-Maubourg, rue de Varenne, FSG.
1735 M. le Marquis de Monconseil, rue de Verneuil, Faub. S. G.
1735 M. le Marquis de Saliere, Quay d'Anjou, dans l'Isle.
1741 M. le Cte de Thomond, rue de Sévre, vis-à-vis les Incurables.
1744 M. de Villemur, rue du Bacq, près les Jacobins.
1745 M. le Comte de Maillebois, rue de Bourbon, Faub. S. Germ.
1745 M. de Contades, rue St Honoré, vis-à-vis les Capucins.
1745 M. de Cremille, rue neuve des Capucines
1745 M. le Comte de Guerchy, rue du Bacq.
1746 M. le Duc de Broglie, rue S. Dominique, Faub. S. Germ.
1747 M. le Comte d'Herouville de Claye, rue des Tournelles.
1749 M. de Valliere, *Directeur des Ecoles d'Artillerie établies à la Fere, Metz, Strasbourg, Besançon, & Grenoble*, rue de Richelieu, vis-à-vis la rue Feydeau.

COLONEL GENERAL DE LA CAVALERIE LEGERE.

1740 M. le Prince de Turenne, à l'Hotel de Bouillon.
1703 M. le Comte d'Evreux, grande rue du Faubourg St Honoré, *continue les fonctions.*
1748 M. le Comte de Bethune, *Mestre de Camp Général.*
1748 M. le Marquis de Castries, *Commissaire Général.*

1736 M. Gaultier, *Sécretaire gén.* Faub. St Hon. à l'Hôtel d'Evreux.
1744 M. Gaultier fils, *en survivance.*

COLONEL GENERAL DES DRAGONS.

1734 M. le Maréchal Duc de Coigny, rue neuve des petits Ch. à l'Hôtel Mazarin.

1736 M. le Duc de Chevreuse, *Meſtre de Camp Général*, rue S. Dominique, Faub. S. Germain.

Directeur Général de la Cavalerie.

1745 M. le Vicomte du Chayla, rue de Grenelle S.G. près la Font.

Inſpecteurs Généraux de la Cavalerie & des Dragons.

1736 M. le Comte de Ségur, Quay des Théatins.

1738 M. le Marquis de l'Hôpital, Ambaſſadeur auprès du Roy des deux Siciles; M. le Cte d'Eſtrées *exerce en ſon abſ.*

1739 M. le Cte d'Eſtrées, rue de Richelieu, vis-à-vis la rue Colb.

1743 M. le Comte de Berchiny, *Inſpecteur Général des Huſſards.*

1744 M. le Marquis du Meſnil, à Beſançon.

1745 M. le Comte de Graville, Faub. St Honoré, près la Madel.

1745 M. le Marquis de Pontchartrain, rue S. Guillaume, F.S.G.

1749 M. le Comte de Mailly d'Haucourt, rue du Cherchemidy.

1749 M. le Marquis de Voyer, rue neuve des bons Enfans.

1750 M. le Marquis de Saint-Pern, *Inſpecteur Commandant le Régiment des Grenadiers de France.*

1741 M. Bernard, *Secrétaire général des Dragons*, rue neuve des petits Champs, à l'Hôtel Mazarin.

CHEVALIERS, COMMANDEURS, & Officiers de l'Ordre du SAINT-ESPRIT.

LE ROY.

1722 27 *Octobre.*

Mr Le Duc d'Orleans, au Palais Royal.

M. le Comte de Charolois, rue des Francs-Bourgeois, au Marais.

1724 3 *Juin.*

M. le Comte de Clermont, à l'Abbaye S. Germain.

M. le Prince Charles de Lorraine, au pt Carouſel, près les Tuil.

M. le Prince de Pons.

M. le Duc de Villars-Brancas, rue & barriere S. Dominique.

M. le Duc de Saint-Aignan, Quay des Théatins.

M. le Maréchal Duc de Noailles, rue St Honoré.

M. le Duc de Tallard, rue du grand Chantier.

M. le Marquis de Prie, rue de Vaugirard, près l'Hôtel d'Elbeuf.

M. le Marquis de Neſle, rue Guénégaud.

M. le Maréchal Duc de Coigny, rue ne des pts Ch. à l'Hôtel Maz.

M. le Maréchal d'Iſſenghien, rue de Grenelle, Faub. S. Germ.
M. le Maréchal de Maillebois, rue de Bourbon, Faub. S. Germ.
M. le Vicomte de Tavanes.
M. le Maréchal de Clermont-Tonnerre, Quay de la Tournelle.
M. le Marquis de Clermont-Gallerande, au Palais Royal.

1725 1 *Janvier.*

M. le Marquis de Matignon, rue S. Dominique S. Germain.

1728 2 *Février.*

M. le Prince de Dombes, en ſon Hotel rue de Bourbon.
M. le Comte d'Eu, au même Hotel.
M. le Duc de Saint-Simon, rue du Cherchemidy.

1728 16 *May.*

M. le Duc de la Rochefoucauld, rue de Seine.
M. le Duc de Geſvres, rue neuve St Auguſtin.
M. le Duc de Bethune, Fauxbourg St Honoré.

1729 1 *Janvier.*

M. le Maréchal Duc de Richelieu, Place Royale.

1729 25 *Avril.*

LE ROY D'ESPAGNE.
LE ROY DES DEUX SICILES.

1731 2 *Février.*

M. le Duc de Chaſtillon, rue S. Dominique, Faub. S. Germain.
M. le Marquis de Beringhen, rue S. Nicaiſe.

1731 13 *May.*

M. le Maréchal Duc de Duras, Faubourg St Honoré.
M. le Maréchal de la Fare, rue de Sévre.

1733 1er *Janvier.*

M. le Prince de Conty, au Grand-Prieuré de France.

1735 1er *Janvier.*

M. le Maréchal Duc de Belle-Iſle, rue de Bourbon, Faub. S. Germ.

1736 22 *Mars.*

Dom PHILIPPE, Infant d'Eſpagne, Duc de Parme.

1737 2 *Février.*

M. le Duc de Villeroy, rue de Varenne, Faub. S. Germain.
M. le Maréchal Duc de Biron, à l'Inſtitut.
M. le Duc Oſſolinski.

1740 1er *Janvier.*

M. le Marquis de la Mina, en Eſpagne.

1740 5 *Juin.*

M. le Duc de Chartres, au Palais Royal.

1741 2 *Février.*

M. le Marquis de Mirepoix, Ambaſſadeur en Angleterre.

1742 2 *Février.*

M. le Cardinal de la Rochefoucauld, rue du Bacq, près la r^e Jacob.
M. l'Evêque de Langres.
M. le Duc de Penthiévre, en ſon Hôtel, Place des Victoires.

1742 13 *May*

M. l'Archevêque de Narbonne.
M. LE DAUPHIN.

1743 1er *Janvier.*

M. le Cardinal de Tencin, à la Cour, ou rue de l'Univerſité, à l'Hôtel d'Auvergne.

1744 1er *Janvier.*

M. le Duc de Briſſac, rue des Foſſez S. Jacques, place de l'Eſtrap.
M. le Duc de Luxembourg, rue S. Marc.
M. le Maréchal de la Mothe-Houdancourt, rue de Grenelle S.G.
M. le Duc de Biron, rue S. Dominique, Faubourg S. Germain.
M. le Comte de Lautrec, rue de Tournon, à l'anc. H^l des Amb.

1745 6 *Janvier.*

Le Cardinal de Soubiſe, Grand Aumônier de France, en Cour, *ou* vieille rue du Temple.

1745 2 *Février.*

M. le Duc d'Aumont, rue de Beaune, près le Pont Royal.
M. le Duc de Randan, rue de Verneuil, Faub. S. Germ.
M. le Marquis de Montal, Quay des Céleſtins.
M. le Marquis de Seneſterre, rue de Cléry.
M. le Marquis de Choiſeul-Meuze, au Luxembourg.
M. le Comte de Tavannes, Place Royale.

1746 1er *Janvier.*

M. le Prince de Campoflorido, en Eſpagne.

1746 2 *Février.*

M. le Marquis de Saint-Georges Prince d'Ardore, Ambaſſadeur du Roy des deux Siciles, rue de Tournon.
M. le Vicomte du Chayla, rue de Grenelle, Faub. S. Germain.
M. le Maréchal de Lowendalh, rue du Regard, Faub. S. Germ.
M. le Cte de Beranger, rue de l'Univerſité, près l'Hôtel d'Alig.
M. le Comte d'Eſtrées, rue de Richelieu, près la rue Colbert.
M. le Comte de Thomond, rue de Sévre, près les Incurables.
M. le Comte d'Apcher, rue n^e des petits Ch. près la r^e Gaillon.

1748 1er *Janvier.*

M. l'Archevêque de Paris, en ſon Palais Archiépiſcopal.
M. l'Archevêque de Rouen.

1748 8 *Février.*

M. le Duc de Luynes, rue S. Dominique, Faub. S. Germain
M. le Marquis de la Tour-Maubourg, rue de Varenne, F. S. G.
M. le Comte de Bulkley, rue du Colombier.
M. le Comte de Segur, Quay des Théatins.

M. le Marquis de Puyſieulx, Quay & près l'Hôtel de Conty.
M. le Comte de Saint-Severin d'Arragon, Quay des Théatins.

1749 2 *Février.*

M. le Duc d'Ayen, rue St Honoré, à l'Hôtel de Noailles.
M. le Duc d'Eſtiſſac, rue de Seine, à l'Hôtel de la Rochefouc.
M. le Cte de Vaulgrenant, Ambaſſadeur auprès du Roy d'Eſp.

1749 25 *May.*

M. le Duc de la Valliere, Place de Louis le Grand.
M. le Marq^s de Saſſenage, rue de l'Univerſité, du côté de la Barr.
M. le Comte de Mailly, rue de Richelieu, aux Ecuries de Mad^e la Dauphine.
M. le Baron de Montmorency, rue du Cherchemidy.
M. le Marquis de Chalmazel, rue . . . . . .
M. le Marquis de Souvré, rue Grange Batteliere.

1750 17 *May.*

M. le Comte de la Marche, à l'Hôtel de Conty.

CHEVALIERS ADMIS ET NON ENCORE REÇUS.

1725 19 *Aouſt.*

LE ROY DE POLOGNE Duc de Lorraine.

1746 1er *Janvier.*

M. le Duc de Modene.
M. le Comte de Montijo.
M. le Marquis de Scotti.

1749 19 *Octobre.*

M. le Duc d'Hueſcar, en Eſpagne.

1750 15 *Février.*

M. le Prince Staniſlas Jablonousky de Rava.

GRANDS OFFICIERS ET COMMANDEURS.

1716 M. l'Abbé de Pomponne, Doyen du Conſeil, *Chancelier & Surintendant des Finances de l'Ordre*, rue neuve St Auguſtin.
1749 M. le Marquis de Dreux, Grand-Maître des Cérémonies de France, *Prevôt-Maître des Cérémonies*, rue du Regard, FSG.
1747 M. de Machault, Garde des Sceaux de France, Miniſtre d'Etat, & Contrôleur Général des Finances, *Grand Tréſorier*, rue du grand Chantier.
1736 M. le Comte de Saint-Florentin, Secrétaire d'Etat, *Secrétaire*, rue de la Magdeleine, Faubourg St Honoré.

Officiers qui ne ſont pas Commandeurs.

1737 M. de Boullongne, Conſeiller d'Etat Intendant des Finances, *Intendant*, rue neuve des petits Champs.

1716 Clairambault, *Généalogiſte*, Place des Victoires.
1734 Les Srs Chendret du Bouchoir, *Herault*, rue neuve des petits Champs, près la rue de Gaillon.
1740 De Perſeville, *Huiſſier*, rue de la Sourdiere.

Les Srs
- Chuppin, *ancien & triennal*, rue de Berry. — *Tréſoriers du Marc d'Or.*
- Hardouin de Beaumois, *altern. & quatriennal*, rue Ste Anne, près les N. Cat. — *Tréſoriers du Marc d'Or.*
- Vernier, *ancien & triennal*, rue S. Louis, près la rue du Parc Royal. — *Contrôleurs.*
- Carrelet, *alternatif & quatriennal*, rue des Ecouffes. — *Contrôleurs.*

GRANDS D'ESPAGNE.

M. Le Comte de Noailles, rue de l'Univerſité, par la démiſſion de M. le Maréchal ſon pere, rue St Honoré.
M. le Prince de Chalais, rue du Bacq, près la rue de Varenne.
M. le Duc de Nivernois, Ambaſſadeur à Rome.
M. le Maréchal de la Mothe-Houdancourt, Chevalier d'Honneur de la Reine, rue de Grenelle, Faub. S. Germain.
M. le Duc de Villars, rue de Grenelle, Faub. S. Germain.
M. le Duc de Ruffec, rue de Bourbon, par la démiſſion de M. le Duc de Saint-Simon, rue du Cherchemidy.
M. le Comte d'Egmont, rue de Louis le Grand.
M. le Prince de Robecq, rue des SS. Peres.
M. l'Evêque de Rennes, rue de Grenelle, Faub. S. Germain.
M. le Prince de Beauvau, Faubourg St Honoré.
M. le Maréchal de Maillebois, rue de Bourbon, Faub. S. Germ.
M. le Comte de Teſſé, Faubourg St Honoré.

Chevaliers de l'Ordre de la Toiſon d'Or, qui ſont en France.

1739 LE ROY.
MONSIEUR LE DAUPHIN.
1701 M. le Maréchal de Noailles, rue St Honoré.
1711 M. le Marquis de Baufremont, rue Taranne.
1715 M. le Duc de Sully, rue S. Dominique, Faub. S. Germ.
1721 M. le Maréchal de Maulevrier-Langeron, rue Taranne.
1722 M. le Maréchal de la Fare, rue de Sévre.
1724 M. le Duc d'Orleans, au Palais Royal.
1734 M. le Maréchal Duc de Coigny, rue neuve des petits Ch. à l'Hôtel Mazarin.
1736 M. le Duc de Villars, rue de Grenelle, Faub. S. Germain.
1740 M. le Duc de Penthiévre, en ſon Hôtel, Place des Victoir.
1742 M. le Maréchal Duc de Belle-Iſle, rue de Bourbon, F. S. G.
1745 M. le Duc de Lauraguais, rue de Varenne, Faub. S. Germ.
1746 M. le Comte de Noailles, rue de l'Univerſité.

GRANDS-CROIX, COMMANDEURS, & Officiers de l'Ordre Royal & Militaire de S. Louis.

GRANDS-CROIX.

1720 M. Le Comte de Brusac,
1735 M. M. le Marquis de Bonas-Gondrin,
1737 M. le Comte de Chabannes,
1738 M. de la Billarderie,
1739 M. de Valliere,
1743 M. le Marquis de Louvigny,
1743 M. le Marquis de Creil,
1744 M. le Marquis du Chastelet,
1748 M. le Chevalier de Vaudreuil,
1748 M. le Marquis de Créquy,
1750 M. le Marquis d'Auger,

} Lieutenans Généraux.

GRAND-CROIX HONORAIRE.

1739 M. de la Croix de Chevriere Comte de Sayve, Lieutenant Général des Armées du Roy d'Espagne, Commandeur de Montesa & de la Commanderie d'Ares.

COMMANDEURS.

1725 M. de Vauchouz, ancien Mestre de Camp.
1728 M. de Quadt, Lieutenant Général.
1730 M. le Maréchal de Maulévrier-Langeron.
1730 M. de la Javeliere, Maréchal de Camp.
1734 M. le Marquis de Chepy, Maréchal de Camp.
1735 M. de Rochemonteix de Vernassal, Lieutenant Général.
1737 M. de Contades, Brigadier des Armées du Roy.
1737 M. de Vernicourt, Maréchal de Camp.
1737 M. de Salabery de Benneville, Vice-Amiral.
1738 M. Godde de Varennes, Lieutenant Général.
1738 M. le Comte deCilly, Maréchal de Camp.
1739 M. de la Bruyere de Court, Vice-Amiral.
1739 M. de Rousset de Girenton, Maréchal de Camp.
1739 M. le Chevalier d'Allemans, Brigadier.
1740 M. le Comte de Maulevrier-Langeron, Lieutenant Général des Armées Navales.
1741 M. de la Courneufve, Gouverneur de l'Hôtel R. des Inval.
1743 M. le Comte de Chaumont,
1743 M. le Comte d'Iesback,

} Maréchaux de Camp.

1743 M. le Comte de Berchiny,
1743 M. le Marquis de Saliere,
1743 M. le Comte de la Riviere,

} Lieutenans Généraux.

1743 M. le Marquis de Tilly, Maréchal de Camp.
1744 M. de Ceberet,
1744 M. le Comte de Courten,

} Lieutenans Généraux.

1745 M. le Comte de Courtomer,
1745 M. le Baron de Zurlauben,
1745 M. de Cremille,
} Lieutenans Généraux.

1746 M. le Chevalier de Champeron, Maréchal de Camp.
1747 M. le Comte de Coſſé de Briſſac, Lieutenan Général.
1747 M. le Comte de la Serre, Maréchal de Camp.

1748 M. le Marquis de Marignane,
1748 M. le Marquis de Cernay,
1750 M. le Marquis de Calviere,
1750 M. le Marquis de Saint-Pern,
} Lieutenans Généraux.

OFFICIERS GRANDS-CROIX.

1749 M. le Marquis de Paulmy d'Argenſon, *Chancelier-Garde des Sceaux de l'Ordre*, Ambaſſadeur en Suiſſe.

1728 M. Bernard, Maître des Requêtes, Surintendant des Finances de la Maiſon de la Reine, *Prevôt & Maître des Cérémonies*, rue du Bacq, Faub. S. Germain.

1733 M. Roſſignol, Intend. à Lyon, *Sécretaire Général & Greffier.*

OFFICIERS GRANDS-CROIX HONORAIRES.

1721 M. le Comte d'Argenſon, Miniſtre & Secretaire d'Etat, rue des Bons-Enfans.

1721 M. le Marquis de Voyer d'Argenſon, Miniſtre, ci-devant Secretaire d'Etat, rue du gros Chenet.

1724 De Bernage, Conſeiller d'Etat ordinaire, & Prevoſt des Marchands, rue Ste Avoie.

1737 M. de Reaumur, *Intendant*, à la Raquette.

Tréſoriers, Meſſieurs,

1719 De Sauroy, *ancien*, rue Charlot, au Marais.
1734 De la Tuilerie, *triennal*, Place de Louis le Grand.
1749 Thomas de Pange, *alternatif*, rue Culture Ste Catherine.

1719 Gaudion, ci-devant Garde du Tréſor Royal, rue des vieilles Audriettes, *Honoraire.*

1742
1750 Mrs { De la Hante, *ancien*, à la Martinique. / De Beaulieu, *alternatif*, rue de Bourbon, à l'Hôtel de Belle-Iſle. / . . . . *triennal*, rue . . . . } *Contrôleurs.*
17..

1726 Mrs { *Un Aumônier.* / Foacier de Ruzé, *Receveur-Agent*, rue de Longpont. / Marie, *Garde des Archives*, à Verſailles.
1750

Heraults. Mrs { Revellois de Vieuxpré, / . . . . . } au Palais Royal.

Bert, *Scelleur*, rue des Bons-Enfans.
Corbon, *Averiſſeur*, rue de Gaillon.

Ordres Royaux, Militaires, & Hospitaliers de Notre-Dame du Mont-Carmel, & de S. Lazare de Jerusalem.

LE ROY, Souverain Chef, Fondateur, & Protecteur.
Mgr LE DUC D'ORLEANS, *Grand-Maître & Chef Général.*

Grands Officiers Commandeurs, MESSIEURS,

Bosc, *Chancelier & Garde des Sceaux*, rue des Fossez S. Victor.
De Breget, Conseiller au Grand-Conseil, *Prevôt & Maître des Cérémonies*, rue & près S. Victor.
De la Rye, *Trésorier Général*, rue S. Thomas du Louvre.
Dorat de Chameulles, Auditeur en la Chambre des Comptes, *Greffier & Sécretaire Général*, rue du Roy de Sicile.

Autres Officiers.

Mrs { Savin, Avocat, *Agent des Affaires*, rue des Cordeliers.
. . . . . *Généalogiste*, rue . . . . .
Pelletier, Contrôleur des Rentes, *principal Commis du Greffe, & préposé à la garde des Archives*, rue des Foureurs.

Herault Roy d'Armes.

Le Sr Pezey, Frere servant d'Armes, *Peintre & Garde Armorial de l'Ordre*, rue Beaubourg.
Thomassin, *Garde Armorial en survivance*, rue S. Jean de Beauv.
Vierray, *Huissier*, chez M. Bosc, Chancelier de l'Ordre.

MINISTRES DU ROY,

En Pays Etrangers.

M. Le Duc de Nivernois, Ambassadeur Extraordinaire du Roy *à Rome.*
M. le Comte des Alleurs, Ambassadeur *à la Porte.*
M. le Marquis d'Hautefort, Ambassadeur auprès de *l'Empereur* & de *l'Impératrice Reine de Hongrie & de Bohême.*
M. le Comte de Vaulgrenant, Ambassadeur Extraordinaire & Plénipotentiaire auprès de *Sa Majesté Catholique.*
M. le Marquis de Mirepoix, Ambassadeur Extraordinaire du Roy auprès du *Roy d'Angleterre.*
M. le Marquis d'Havrincourt, Ambassadeur près *S. M. Suédoise.*
M. le Marquis des Issarts, Ambassadeur Extraordinaire auprès du *Roy de Pologne Electeur de Saxe.*
M. le Marquis de la Chetardie, Ambassadeur auprès du *Roy de Sardaigne.*
M. Barberie de Saint-Contest, Ambassadeur auprès des *Etats Généraux des Provinces Unies.*
M. de Chavigny, Ambassadeur du Roy auprès de la *République de Venise.*
M. le Marquis de Paulmy d'Argenson, Ambassadeur *en Suisse.*
.le Marquis de Crussol, Ministre Plénipotentiaire auprès de M. Infant Dom Philippe *Duc de Parme.*

M. Chauvelin, Envoyé Extraordinaire & Miniſtre Plénipotentiaire *à Gennes.*

M. le Comte Tyrconell, Miniſtre Plénipotentiaire près le *Roy de Pruſſe.*

M. de Lucé, Envoyé Extraordinaire près du *Roy de Pologne Duc de Lorraine & de Bar.*

M. Folard, Miniſtre du Roy à la *Diette de l'Empire.*

M. l'Abbé de Guébriand, Miniſtre Plénipotentiaire près l'*Electeur de Cologne.*

M. le Comte de Baſchy, Miniſtre Plénipotentiaire près l'*Electeur de Baviere.*

M. le Marquis de Tilly, Miniſtre Plénipotentiaire près *l'Electeur Palatin.*

M. de la Noue, Miniſtre du Roy près *le Cercle de Suabe à Stugard.*

M. l'Abbé Le Maire, Miniſtre du Roy en *Dannemarck.*

M. du Perron de Caſtera, Chargé des Affaires du Roy auprès du *Roy & de la République de Pologne.*

M. le Bailly d'Avernes de Bocage, Chargé des Affaires du Roy à *Malte.*

M. le Comte Lorenzy, Chargé des Affaires du Roy à *Florence.*

M. de Beauchamp, Réſident pour le Roy à *Liége.*

M. de Montpeyroux, Réſident pour le Roy à *Geneve*

MINISTRES DES COURS ETRANGERES,

Réſidans auprès du Roy.

M. Durini, Archevêque de Rhodes, *Nonce ordinaire du Pape*, rue des SS. Peres, à l'Hôtel de Pons.

M. le Comte de Kaunitz-Rittberg, Ambaſſadeur de *l'Empereur* & de *l'Impératrice Reine de Hongrie & de Bohême*, rue du Bourbon, au Palais de Bourbon.

Dom François Pignatelli, Ambaſſadeur ordinaire du *Roy d'Eſpagne*, rue de l'Univerſité, Hôtel de Pons.

M. le Comte d'Albemarle, Ambaſſadeur Extraordinaire & Plénipotentiaire du *Roy de la Grande Bretagne*, rue S. Dominique, Hôtel d'Auvergne.

M. le Marquis de Saint-Georges Prince d'Ardore, Ambaſſadeur du *Roy des deux Siciles*, rue de Tournon, près le Luxemb.

M. le Comte de Loss, Ambaſſadeur Extraordinaire du *Roy de Pologne Electeur de Saxe*, rue de la Planche.

M. le Marquis de Saint-Germain, Ambaſſadeur ordinaire du *Roy de Sardaigne*, rue S. Dominique, Hôtel Montmorency.

M. le Chevalier Moroſini, Ambaſſadeur ordinaire de la *République de Veniſe*, rue S. Maure, vis-à-vis les Incurables.

M. L'Eſtevenon de Berkenroode, Ambaſſadeur ordinaire des Etats Généraux des *Provinces-Unies*, rue du gros Chenet.

M. le Bailly de Froullay, Ambaſſadeur ordinaire de la Religion de *Malte*, Quay d'Orçay, près le Pont Royal.

ENVOYEZ EXTRAORDINAIRES.

M. le Commandeur de la Cerda, Envoyé Extraordinaire du *Roy de Portugal*, rue neuve des petits Champs, près les Capucines.

M. Wan Eyck, Envoyé Extraordinaire du Cardinal Evêque Prince de *Liége*, rue d'Anjou, Faub. St Honoré.

MINISTRES PLÉNIPOTENTIAIRES.

M. le Baron de Scheffer, Miniſtre Plénipotentiaire *du Roy de Suede*, rue Taranne, vis-à-vis la Fontaine.

M. le Baron le Chambrier, Miniſtre Plénipotentiaire du *Roy de Pruſſe*, rue du Bacq, près le Pont Royal.

M. le Baron de Grevenbroch, Miniſtre Plénipotentiaire de l'*Electeur Palatin*, rue de Sévre, vis-à-vis les Incurables.

M. le Comte de Monzone, Miniſtre Plénipotentiaire du *Duc de Modene*, rue de la Perle, près la rue de Thorigny, au Marais.

MINISTRES CHARGEZ D'AFFAIRES

M. le Marquis de Stainville, Miniſtre du *Grand Duc*, rue S. Nicaiſe, près les Galleries du Louvre.

M. de la Cerda le fils, Miniſtre du *Roy de Portugal*, rue neuve des petits Champs, près les Capucines.

M. Hulin, Miniſtre du *Roy de Pologne Duc de Lorraine & de Bar*, rue S. Thomas du Louvre, près la place du Palais Royal.

M. Sorba, Miniſtre de la *République de Genes*, rue des SS. Peres, près la rue de Verneuil.

M. de Wernick, Miniſtre du *Duc de Wirtemberg*, rue du Cherche-midy, près la rue du Regard.

M. Sellon, Chargé des Affaires de *Geneve*, rue S. Martin, vis-à-vis la rue Grenier S. Lazare.

M. Courchetet, Agent des *Villes Anſéatiques*, rue S. Dominique, Faubourg S. Germain, près les Jacobins.

Introducteurs des Ambaſſadeurs.

M. le Chevalier de Saintot, rue Pot-de fer, près S. Sulpice.

M. le Marquis de Verneuil, rue neuve des Filles S. Thomas.

Sécretaire ordinaire du Roy à la conduite des Ambaſſadeurs.

M. de la Tournelle, rue de Verneuil, Faub S. Germ.

MAISON DU ROY.

CHAPELLE.

1749 M. M. le Cardinal de Soubiſe, *Grand Aumônier.*
1748 M. le Prince Conſtantin, *Premier Aumônier.*
1732 M. de Vaureal, Evêque de Rennes, *Maître de la Chapelle-Muſique.*

1749 M. de Bouillé, Comte de Lyon, *Maître de l'Oratoire.*
1743 Le P. Peruſſault, Jéſuite, *Confeſſeur.*

Grand-Maître.

1740 M. le Prince de Condé.
M. le Comte de Charollois *fait les fonctions.*

Grand Chambellan.

1728 M. le Duc de Bouillon.
1747 M. le Prince de Turenne, *en ſurvivance.*

Premiers Gentilshommes de la Chambre.

1717 M. le Duc de Geſvres, *d'année.*
1723 M. le Duc d'Aumont.
1741 M. le Duc de Fleury.
1743 M. le Maréchal Duc de Richelieu.

Grand-Maître de la Garderobe.

1718 M. le Duc de la Rochefoucauld.

Capitaines des Gardes du Corps.

1707 M. le Maréchal Duc de Noailles; 1731 M. le Duc d'Ayen, ſon fils, *en ſurvivance.* } *Quartier de Janvier.*
1747 M. le Duc de Bethune. *Avril.*
1734 M. le Duc de Villeroy. *Juillet.*
1750 M. le Duc de Luxembourg. *Octobre.*

Capitaine-Colonel des Cent Suiſſes.

1734 M. le Marquis de Courtenvaux.

Grand Ecuyer.

1718 M. le Prince Charles de Lorraine.
1744 M. le Comte de Brionne, *en ſurvivance.*

Grand Véneur.

1737 M. le Duc de Penthiévre.

Grand Fauconnier.

1748 M. le Duc de la Valliere.

Grand Louvetier.

1741 M. le Marquis de Flamarens.

Grand Prevoſt.

1719 M. le Marquis de Sourches.

Premier Ecuyer.

1724 M. le Marquis de Beringhen.

Capitaine de la Porte du Roy.

1723 M. le Marquis de Croiſſy.

Capitaine-Lieutenant des Gendarmes de la Garde.

1734 M. le Prince de Rohan-Soubiſe.

Capitaine-Lieutenant des Chevaux-Légers de la Garde.

1735 M. le Duc de Chaulnes.

Capitaine-Lieutenant de la premiere Compagnie des Mouſquetaires de la Garde.

1738 M. le Marquis de Jumilhac.

Capitaine-Lieutenant de la ſeconde Compagnie des Mouſquetaires

de la Garde.

1729 M. le Marquis de Montboiſſier.

Grand-Maître des Cérémonies.

1750 M. le Marquis de Brezé.

MAISON DE LA REINE.

Dame d'Honneur, Madame la Ducheſſe de Luynes.

Dame d'Atours, Madame la Ducheſſe de Villars.

Dames du Palais,
- Madame la Ducheſſe d'Antin.
- Madame la Princeſſe de Montauban.
- Madame la Ducheſſe de Boufflers.
- Madame la Marquiſe de Rupelmonde.
- Madame la Ducheſſe de Fitz-James.
- Madame la Marquiſe de Bouzols.
- Madame la Ducheſſe de Fleury.
- Madame la Marquiſe de Talleyrand.
- Madame la Marquiſe de Flavacourt.
- Madame la Comteſſe de Perigord.
- Madame la Marquiſe de Saulx.
- Madame la Ducheſſe d'Agenois.
- Madame la Marquiſe de Clermont-Montoiſon.

CHAPELLE.

M. de Tavanes, Archevêque de Rouen, *Grand Aumônier.*

M. de Roſſet de Rocozel de Fleury, Evêque de Chartres, *Premier Aumônier.*

M. l'Abbé de Saint-Aulaire, *Aumônier ordinaire.*

Mrs les Abbez de Gouyon-Launay-Comats, de Sainte-Hermine, de Fenelon, & de Montazet, *Aumôniers de quartier.*

Le P. Radominsky, Jéſuite, *Confeſſeur.*

M. l'Abbé le Rouge, *Chapelain ordinaire.*

Mrs les Abbez Levoüé, Broſſeau, Maurin, & Duparc, *Chapelains de quartier.*

Chevalier d'Honneur.

M. le Maréchal de la Mothe-Houdancourt, Chevalier des Ordres du Roy, & Grand d'Eſpagne,

Premier Ecuyer.

M. le Comte de Teſſé, Grand d'Eſpagne; M. le Duc de Bethune *fait les fonctions.*

Chancelier.

M. le Comte de Saint-Florentin, Commandeur des Ordres du Roy, & Secretaire d'Etat.

Premier Maître d'Hôtel.

M. le Marquis de Chalmazel.

M. le Marquis de Talaru, ſon fils, *en ſurvivance.*

M. Helvetius, *Maître d'Hôtel ordinaire.*

Surintendant des Finances, Domaines, & Affaires.

M. Bernard, Maître des Requêtes.

Sécretaires des Commandemens, Maison & Finances.

M. Rossignol de Balagny, Conseiller Honoraire au Parlement.
M. Castanier d'Auriac, Maître des Requêtes.

Maître de la Garderobe

M. Aleaume de Triel, Maître des Comptes.

Procureur Général.

M. Menard.

Avocat Général.

M. Tartarin.

Intend. de la Maison & Général des Finances.

M. Courchetet.

Trésorier Général.

M. de Bonneval.

Maîtres des Requêtes.

Mrs Desforges, Le Boulanger, Limanton, & Ticquet

Sécretaire ordinaire.

M. de Biercourt.

Sécretaires du Conseil.

Mrs { Gerard de Sarcey. Chevalier.

Garde des Livres, Etats, & Papiers.

M. Bernage de Saint-Illiers.

Sécretaire Interprete.

M. Compagnol.

Sollicitеur des Affaires.

M. de Lair, rue de Grenelle, à l'Hotel de Villars.

Mrs { Prevost, *Chauffe-Cire.* Moreau des Breux, *Huissier du Conseil.*

La Réponse des Placets présentez à Sa Majesté, se rend par M. Leschevin, premier Commis de Mrs les Secrétaires de ses Commandemens, en leur Bureau au grand Commun à Versailles.

MAISON DE MADAME LA DAUPHINE.

Dame d'Honneur, Madame la Duchesse de Brancas.

Dame d'Atours, Madame la Duchesse de Lauraguais.

Dames pour accompagner Madame la Dauphine.

Madame la Duchesse de Rohan.
Madame la Duchesse de Caumont.
Madame la Comtesse de Tessé.
Madame la Comtesse de Rochechouart.
Madame la Comtesse du Roure.
Madame la Marquise de Bellefont.
Madame la Comtesse de Lorges.
Madame la Comtesse de Pons.
Madame la Comtesse de Mailly.

CHAPELLE.

M. d'Albert de Luynes, Evêque de Bayeux, *premier Aumônier.*
M. l'Abbé de Saint-Cyr, Conseiller d'Etat ordinaire, *Aumônier ordinaire.*
Mrs les Abbez de Nicolay, de Sailly, de Poudens, & de Bonneguise, *Aumôniers de quartier.*

Le P. Crouſt, Jéſuite, *Confeſſeur.*
M. l'Abbé d'Helyot, *Chapelain ordinaire.*
Mrs les Abbez Cheffrel, Tougard, le Méer, & Pithou, *Chapelains de quartier.*

Chevalier d'Honneur.

M. le Maréchal de la Fare. } Chevaliers des
M. le Marquis de Saſſenage, *en ſurvivance* } Ordres du Roy.

Premier Ecuyer.

M. le Comte de Mailly, Chevalier des Ordres du Roy.

Premier Maître d'Hôtel.

M. le Marquis du Muy, Lieutenant Général des Armées du Roy.
M. Mercier de Saint-Vigor, *Maître d'Hôtel ordinaire.*

Surintendant des Finances, Domaines & Affaires de la Maiſon.

M. Ogier, Préſident au Parlement.

Sécretaires des Commandemens.

Mrs } Boula de Quincy, Maître des Requêtes.
} De Beauchesne.

Intendant de la Maiſon.

M. Telles Dacoſta, rue des quatre Fils, au Marais,

Tréſorier général.

M. Chalut de Verin, Place de Louis le Grand.

Maître de la Garderobe.

M. Gabriel.

La Réponſe des Placets préſentez à Madame la Dauphine, ſe rend auſſi par M. Leſchevin.

MAISON DES DAMES DE FRANCE.

Maiſon de Meſdames
HENRIETTE ET ADÉLAÏDE DE FRANCE.

Dame d'Honneur, Madame la Ducheſſe de Beauvilliers.

Premier Aumônier.

M. l'Evêque de Meaux.

Chevalier d'Honneur.

M. le Baron de Montmorency, Chevalier des Ordres du Roy.

Premier Ecuyer.

M. le Marquis de l'Hôpital, Lieuten^t Gén. des Armées du Roy.

Dame d'Atours de Meſdames VICTOIRE, SOPHIE, ET LOUISE MARIE DE FRANCE.

Madame la Marquiſe de Clermont-Gallerande.

Dames pour accompagner ces Princeſſes.

Madame la Comteſſe de Coigny.
Madame la Marquiſe de Boufflers.
Madame la Comteſſe de Caſtellane.
Madame la Marquiſe de Château-Renauld.
Madame la Marquiſe de Goëſbriant.
Madame la Comteſſe de Maulde.

☞ On n'a pas prétendu décider du rang ou de la préséance, ni donner l'Etat entier de la Maison du Roy, de la Maison de la Reine, de Madame la Dauphine, & de Mesdames de France.

CONSEIL DE LA MAISON ET FINANCES de Monseigneur le Duc d'Orleans.

Chancelier-Garde des Sceaux, Chef du Conseil, & Surintendant des Maison, Domaines, & Finances.

1748 M. De Silhouette, Maître des Requêtes, rue St Honoré, près le Boulevart.

Sécretaires des Commandemens & du Cabinet.

M^rs { Omelane, Abbé de Corbigny, au Palais Royal.
De Tiliere, rue St André des Arcs.

Contrôleur Général des Finances.

M. de Farcy, rue S. Thomas du Louvre.

Intendans des Finances.

M^rs { Legrand de Melleray, au Palais Royal.
Lemoine de Belleisle, au Palais Royal, cour du Jardin.
Laugeois, *Honoraire*, rue neuve de Luxembourg, près la Porte St Honoré.
Prevost, *Honoraire*, rue des Bons-Enfans, à l'Hotel d'Effiat.

Trésorier.

M^rs { Palerne de la Madelaine.
Palerne de la Madelaine, fils, *en survivance & exerçant conjointement.* } rue des bons Enfans.

Conseillers.

Mrs Bargeton, Joly, & Gueau de Reverseaux, Avocats au Parlement; Vernier & Formé, Procureurs au Parlement.

Sécretaires du Conseil, servans par Semestres.

M^rs { Giron, *Semestre de Juillet*, rue de Guénégaud.
Dardenne, *Semestre de Janvier*, au Palais Royal. Il est aussi *Garde des Archives*

Audiencier Garde des Rôles de la Chancellerie.

M^rs { Cesvin, rue Pavée St André.
Cesvin, fils, *en survivance.*

M. Gagne, *Chauffe-Cire*, rue de Richelieu.

Agens des Affaires.

M^rs { Deffarge, Place du vieux Louvre.
Loyseau, Avocat au Parlement, Cloitre S. Jacq. de l'Hop.

Huissiers servans par Semestres.

M^es { Bêche, *Semestre de Janvier*, } rue des Bons-Enfans.
Bilocq, *Semestre de Juillet*, }

CONSEILS DU ROY.

CONSEIL D'ETAT.

LE ROY.

M. le Cardinal de Tencin.
M. le Garde des Sceaux.
M. le Maréchal Duc de Noailles.
M. le Comte d'Argenſon, Secretaire d'Etat.
M. le Marquis de Puyſieulx, Secretaire d'Etat.
M. le Comte de Saint-Severin d'Arragon.

Ce Conſeil ſe tient le Dimanche & le Mercredi.

CONSEIL DES DE'PESCHES.

LE ROY.
M. LE DAUPHIN.

M. le Cardinal de Tencin.
M. le Chancelier.
M. le Garde des Sceaux,
M. le Maréchal Duc de Noailles.
M. le Duc de Bethune, Chef du Conſeil des Finances.
M. le Comte de Saint-Florentin, Secretaire d'Etat.
M. le Comte d'Argenſon, Secretaire d'Etat.
M. Rouillé, Secrétaire d'Etat.
M. le Marquis de Puyſieulx, Secretaire d'Etat.
M. le Comte de Saint-Severin d'Arragon.

Ce Conſeil ſe tient le Samedi.

CONSEIL ROYAL DES FINANCES.

LE ROY.

M. le Chancelier.
M. le Garde des Sceaux, Contrôleur Général des Finances.
M. le Duc de Bethune, Chef du Conſeil des Finances.
M. d'Ormeſſon, Conſeiller d'Etat ordinaire, & au Conſeil Royal, & Intendant des Finances.
M. Feydeau de Brou, Conſeiller d'Etat ordinaire, & au Conſeil Royal.

Ce Conſeil ſe tient le Mardi.

CONSEIL ROYAL DE COMMERCE.

LE ROY.

M. le Cardinal de Tencin.
M. le Chancelier.
M. le Garde des Sceaux.
M. le Maréchal Duc de Noailles.
M. Feydeau de Brou, Conseiller d'Etat ordinaire, & au Conseil Royal.
M. le Comte d'Argenson, Secretaire d'Etat.
M. Trudaine, Conseiller d'Etat, & Intendant des Finances.
M. Rouillé, Secrétaire d'Etat
M. le Marquis de Puysieulx, Secretaire d'Etat.

Ce Conseil se tient tous les quinze jours.

DE'PARTEMENS
DE MESSIEURS LES SECRETAIRES D'ETAT.

M. Le Comte de Saint-Florentin, *rue de la Madeleine, Faubourg St Honoré.*

La Maison du Roy. Le Clergé. Les Affaires générales de la Religion Pr. Réf. L'Expédition de la Feuille des Bénéfices. Les Economats. Les Dons & Brevets, autres que des Officiers de Guerre, ou des Etrangers, pour les Provinces de son Département.

Provinces et Généralitez.

La Généralité de Paris, à l'exception de la Ville. Le Languedoc Haut & Bas, & la Généralité de Montauban. Provence. Bourgogne, Bresse, Bugey, Valromey, & Gex. Bretagne. Le Comté de Foix. Picardie & Boulonnois. La Généralité de Tours. L'Auvergne, qui comprend la Généralité de Riom. La Généralité de Moulins, qui comprend le Bourbonnois, le Nivernois, & la Haute Marche. Limoges, qui comprend l'Angoumois & la Basse Marche. Navarre, Béarn, Bigorre, & Nebouzan. La Guyenne Haute & Basse, ce qui comprend les Intendances de Bordeaux & d'Ausch. Normandie, qui comprend les Généralitez de Rouen, Caen, & Alençon. Champagne, & la partie de la Brie qui dépend de la Généralité de Châlons. La Ville & Généralité de Lyon. Le Berry.

M. le Comte d'Argenson, *rue des Bons-Enfans.*

La Guerre. Le Taillon. Les Maréchaussées. L'Artillerie. Les Fortifications de terre. Les Haras du Royaume. Les Postes. Les Pensions, Dons, & Brevets des Gens de Guerre. Tous les Etats

Majors, à l'exception des Gouverneurs Généraux, des Lieutenans Généraux, & des Lieutenans de Roy des Provinces, qui ne sont pas de son Département.

PROVINCES ET GÉNÉRALITEZ.

La Ville de Paris Les trois Evéchez de Metz, Toul, & Verdun. Le Barrois. L'Artois. La Flandre. Haynault. Alsace. Fr. Comté. Roussillon. Dauphiné. La ville de Sedan & dépendances.

M. LE MARQUIS DE PUYSIEULX, *Quay & près l'Hôtel de Conty.*

Les Affaires Etrangeres, avec toutes les Pensions & Expéditions qui en dépendent.

M. ROUILLÉ, *rue des Poulies.*

La Marine. Les Fortifications. Le Commerce Maritime. Les Colonies Françoises. Les Dons, Brevets & Pensions, autres que des Officiers de Guerre ou des Etrangers, pour les Provinces de son Département.

PROVINCES ET GÉNÉRALITEZ.

Soissons. Orleans, avec la partie du Perche qui en dépend. Poitou. La Rochelle, qui comprend la Saintonge, le Pays d'Aunis, Brouage, les Isles de Ré & d'Oléron.

DE'PARTEMENS de M. le Contrôleur Général, & de Mrs les Intendans des Finances.

M. DE MACHAULT, *Garde des Sceaux de France, & Contrôleur Général des Finances, rue du grand Chantier.*

Le Tréfor Royal. Les Parties Casuelles. La Direction Générale de toutes les Fermes du Roy. Le Clergé. Le Commerce de l'Intérieur du Royaume, & Extérieur par Terre. La Compagnie des Indes, & les différens Commerces maritimes dont elle a le privilége. L'Extraordinaire des Guerres. Pain de Munition & Vivres. Les Etapes. L'Artillerie. Toutes les Rentes. Les Pays d'Etats. Les Monnoies. Les Parlemens du Royaume, & Cours Supérieures. Ponts & Chaussées. Turcies & Levées. Barrage & Pavé de Paris. Les Manufactures. Les Octrois des Villes. Les dettes des Communautez. Les Ligues Suisses. Les deux sols pour livre du Dixiéme. Le Vingtiéme. La Caisse générale des Amortissemens.

M. D'ORMESSON, *Intendant des Finances, Place Royale.*

Les Tailles & le Taillon. La Capitation. Les Impositions des Provinces de Flandres, de Franche-Comté, & d'Alsace. Le Dixiéme de Retenue. Les Etapes. Les Etats des Finances des Pays

d'Election. Le Clergé. Les Poudres & Salpêtres. L'Extraordinaire des Guerres. Les Etats des Finances de Bourgogne.

M. DE BAUDRY, *Intendant des Finances, rue de l'Egoût, près la Place Royale.*

Les Eaux & Forêts. Les Etats des Bois. La Ferme des Droits rétablis. La Ferme des Huiles. La Chambre des Comptes. Les Etats des Finances d'Artois. La Ferme des Postes.

M. TRUDAINE, *Intendant des Finances, rue des vieilles Audriettes.*

Les Domaines & les Etats du Domaine. Les Fermes des Greffes. Les Parlemens. Le Domaine d'Occident. La Ferme de la marque des Fers. La Ferme de la marque de l'Or & de l'Argent. La Régie des droits sur les Cartes. Les détails des Ponts & Chaussées.

M. ORRY DE FULVY, *Intendant des Finances, rue St Antoine, à l'Hotel de Beauvais.*

Les Gabelles de France. Celles du Lyonnois, Provence, Dauphiné, Languedoc, & autres. Les Cinq Grosses Fermes. Les Aydes & Droits y joints. Les Droits de Contrôle des Actes des Notaires, Insinuations, & Centiéme Denier. Les Droits de petit Scel. Le Contrôle des Exploits. Les Etats des Fermes. Les Etats des Finances de Bretagne & de Provence. Les deux sols pour livre du Dixiéme. Le Vingtiéme.

M. DE BOULLONGNE, *Intendanant des Finances, rue neuve des petits Champs.*

Le détail des fonds du Trésor Royal & autres. Les Rentes. Les debets à la poursuite du Contrôleur des Bons d'Etats du Conseil. Le détail de l'Exécution de la Declaration concernant les Mendians, & tout ce qui concerne l'Administration des Hopitaux. La Ferme des Suifs. Les Reglemens concernant le Marc d'Or. Les Etats des Finances de Navarre & Bearn.

M. BARBRIE DE COURTAYE, *Intendant des Finances, rue de l'Université.*

Les Ligues Suisses. Le Grand Conseil. Les Cours des Aydes. Amortissemens, Francs-Fiefs, & nouveaux Acquêts. Les Octrois des Villes. Les dettes des Communautez. La Ferme des Impôts & Billots de Bretagne. Les Restes de la Ferme du Tabac. Les Bureaux des Finances. Les Etats des Finances des Généralitez de Toulouse & Montpellier.

Départemens de Meſſieurs les Intendans du Commerce, pour le Commerce de l'Intérieur du Royaume, & Extérieur par Terre.

M. DE MACHAULT, *Garde des Sceaux de France, & Contrôleur Général des Finances, rue du grand Chantier.*

M. DE PERSAN, *rue St Antoine, vis-à-vis la rue Percée.*

La Généralité de Soiſſons. La Picardie & l'Artois. La Flandre. Le Haynault. La Champagne. Les trois Evéchez. L'Alſace. Les Papeteries & les Tanneries.

M. BOULA DE QUINCY, *rue S. François, au Marais.*

La Province de Normandie, qui contient les Généralitez de Rouen, Caen, & Alençon. La Bretagne. La Généralité d'Orleans. La Généralité de Bourges. La Généralité de Moulins, & le Bourbonnois. Les Manufactures de Bas, & autres Ouvrages de Bonneterie.

M. DE MONTARAN, *rue du grand Chantier.*

La Généralité de Paris, à l'exception de la Ville. Le Rouſſillon. Le Languedoc. La Provence. Le Dauphiné. L'Auvergne. La Généralité de Montauban. La Généralité d'Auch. Le Béarn. Les Manufactures de Toiles & Toileries.

M. LE TOURNEUR, *rue S. Louis, à l'Hôtel Boucherat.*

Le Lyonnois, Foreſt, & le Beaujollois. La Bourgogne, Duché & Comté. La Breſſe. La Généralité de Limoges. La Généralité de Tours. La Province du Maine. Le Poitou. La Généralité de la Rochelle. La Généralité de Bordeaux. Les Manufactures de Soyes.

Pour le Commerce Extérieur & Maritime.

M. ROUILLÉ, *Secretaire d'Etat, ayant le Département de la Marine, rue des Poulies.*

Les Iſles Françoiſes de l'Amérique, & tout ce qui regarde l'Amérique. La Pêche de la Molue. Le Commerce de la Mer Méditerranée; ce qui comprend les Echelles du Levant, & tous les Etats du Grand Seigneur, la Barbarie, les côtes d'Italie, & les côtes d'Eſpagne dans la Mer Méditerranée. Le Commerce de la Hollande, le Commerce d'Angleterre, Ecoſſe, & Irlande. La Pêche du Hareng. Le Commerce de Suéde, Dannemark, Hambourg, Dantzik, & autres Pays du Nord dans la Mer Baltique. La Pêche de la Baleine. Le Commerce de Ruſſie.

CONSEIL D'ETAT.

1750 MEssire GUILLAUME DE LAMOIGNON, Chevalier, CHANCELIER, en son Hôtel, rue Pavée, au Marais.

1717 Messire HENRY FRANÇOIS D'AGUESSEAU, Chevalier, *Chancelier Honoraire*, Commandeur des Ordres du Roy.

1750 Messire JEAN-BAPTISTE DE MACHAULT, Chevalier, *Garde des Sceaux de France*, Commandeur & Grand Trésorier des Ordres du Roy, rue du grand Chantier.

CONSEILLERS D'ETAT ORDINAIRES & Semestres, suivant l'ordre de leur Réception & Séance au Conseil.

1711 M. L'Abbé de Pomponne, *ordinaire*, & *Doyen du Conseil*, rue neuve St Augustin.

1721 M. le Fevre d'Ormesson, *ordinaire*, & au Conseil Royal, & Intendant des Finances, Place Royale.

1722 M. Tachereau de Baudry, *ordinaire*, & Intendant des Finances, rue de l'Egoût, au Marais.

1722 M. Feydeau de Brou, *ordinaire*, & au Conseil Royal, rue de l'Université, près la rue de Beaune.

1723 M. le Comte de Saint-Florentin, Secrétaire d'Etat, rue de la Madelaine, Faubourg St Honoré.

1723 M. Chauvelin, *ordinaire*, rue Ste Croix de la Bretonnerie.

1723 M. le Comte d'Argenson, Secretaire d'Etat, rue des bons Enfans.

1729 M. d'Aguesseau, *ordinaire*, Place de Louis le Grand.

1730 M. l'Escalopier, *ordinaire*, Place Royale.

1734 M. de Bernage, *ordinaire*, & Prevôt des Marchands, rue Ste Avoie.

1734 M. d'Aguesseau de Fresnes, *ordinaire*, Place de Louis le Gr.

1734 M. Trudaine, *Semestre de Juillet*, & ordinaire au Conseil Royal de Commerce, & Intendant des Finances, rue des vieilles Audriettes.

1735 M. le Comte de Cereſt-Brancas, *ordinaire*, rue du Cherchemidy.

1737 M. Orry de Fulvy, Intendant des Finances, rue St Antoine, à l'Hôtel de Beauvais.

1737 M. Turgot de Sousmons, *ordinaire*, rue Portefoin, près les Enfans Rouges, au Marais.

1738 M. Poulletier, *ordinaire*, rue Couture Ste Catherine.

1740 M. Gilbert de Voysins, *ordinaire*, rue de Seine, Faub. S. G.

1740 M. Bidé de la Grandville, *ordinaire*, rue de Grenelle Saint Germain, près la Fontaine.

1740 M. le Comte de Muy, *ordinaire*, à la Cour.

1740 M. de Fontanieu, *Semestre de Janvier*, rue Vivienne.
1742 M. de Creil de Bournezeau, *Sem. de Janv.* Intend. à Metz.
1742 M. Moreau de Seychelles, *Semestre de Janv.* Intend. à Lille.
1743 M. l'Abbé de Saint-Cyr, *ordinaire*, à la Cour.
1743 M. de Chaumont de la Galaisiere, *Semestre de Juillet*, Intendant en Lorraine.
1744 M. d'Ormesson d'Amboile, Intendant des Finances, cul-de-sac des Hospitalieres de la Place Royale.
1744 M. de Boullongne, Intendant des Finances, rue neuve des petits Champs.
1744 M. Rouillé, Secretaire d'Etat, rue des Poulies.
1746 M. le Marquis de Puysieulx, *ordinaire*, & Secretaire d'Etat, Quay & près l'Hôtel de Conty.
1747 M. Feydeau de Marville, *Sem. de Janvier*, rue de Vaugirard, à l'Hôtel d'Elbeuf,
1747 M. Barbrie de Courtaye, *Semestre de Janvier*, & Intendant des Finances, rue de l'Université.
1748 M. l'Archevêque de Sens, *ordinaire*, rue Palatine.
1748 M. Le Nain, *Semestre de Juillet*, Intendant en Languedoc.
1748 M. Dugué, *ordinaire*, Doyen des Doyens des Maitres des Requêtes, rue Clocheperce, près la rue St Antoine.
1749 M. le Peletier de Beaupré, *Semestre de Juillet*, rue des blancs Manteaux.
1749 M. Pallu, *Semestre de Juillet*, rue des Poulies,
1750 M. de la Bourdonnaye, *Semestre de Janvier*, Intend. à Rouen.
1750 M. de Vanolles, *Semestre de Juillet*, rue du g^d Chantier.

BUREAUX

De Messieurs les Conseillers d'Etat, pour la communication des Instances des Parties.

I. BUREAU de Parties & de cassations.

MESSIEURS,

D'Agueſſeau.
L'Escalopier.
Trudaine.
Gilbert de Voisins.
De la Grandville.
De Fontanieu.
Feydeau de Marville.

II. BUREAU de Parties.

MESSIEURS,

Feydeau de Brou.
D'Agueſſeau.
L'Escalopier.
Turgot.
Poulletier.
Feydeau de Marville.
Barbrie de Courtaye.

III. BUREAU de Parties, & pour l'examen des Requêtes en vû d'Arrest.

MESSIEURS,

L'Abbé de Pomponne, Doyen du Conseil.
D'Agueſſeau de Fresnes.
Gilbert de Voisins.
De Fontanieu.
Feydeau de Marville.
Le Peletier de Beaupré.

IV.

IV. BUREAU de Parties.

MESSIEURS,

De Baudry.
De Bernage.
D'Agueſſeau de Freſnes.
Gilbert.
Feydeau de Marville.
Le Peletier de Beaupré.
Pallu.
De Vanolles.

V. BUREAU,
pour les Affaires Eccléſiaſtiques.

MESSIEURS,

L'Abbé de Pomponne, Doyen du Conſeil.
Feydeau de Brou.
D'Agueſſeau.
L'Eſcalopier.
Gilbert de Voiſins.
Bidé de la Grandville.
L'Abbé de Saint-Cyr.

BUREAU pour l'éxamen des demandes en caſſation des Jugemens de Compétence rendus en faveur des Prevôts des Maréchaux, ou des Juges Préſidiaux.

Meſſieurs les Commiſſaires ſont les mêmes que ceux du Bureau des Caſſations. *Voyez* la page précédente, premier Bureau.

M. Maboul, Maître des Requêtes, *Procureur Général.*

BUREAU des Poſtes & Meſſageries.

Mrs { De Baudry, Conſeiller d'Etat, & Intendant des Finances.
{ Orry de Fulvy, Conſeiller d'Etat Intendant des Finances.

Maîtres des Requêtes, Meſſieurs,

Bernard.
Maboul.
Caſtanier d'Auriac.
Bertier de Sauvigny, Intendant de la Généralité de Paris.
De Montaran, Intendant du Commerce.

Chaſtriot, *Greffier*, rue d'Orleans Sᵗ Honoré.

BUREAU pour les Affaires de Chancellerie & Librairie.

M. D'Agueſſeau, Conſeiller d'Etat ordinaire.
M. D'Agueſſeau de Freſnes, Conſeiller d'Etat ordinaire.

Maîtres des Requêtes, Meſſieurs,

Maboul.
Choppin d'Arnouville.
Du Tillet.
Amelot.
Dufour de Villeneuve.
Bourgeois de Boynes.
De Berulles.

BUREAUX

DE MESSIEURS LES COMMISSAIRES DU CONSEIL pour les Commissions ordinaires des Finances.

MESSIEURS *de la Direction des Finances.*

DE Machault, Garde des Sceaux de France, & Contrôleur Général des Finances.
Le Duc de Bethune, Pair de France, Chef du Conseil des Finances
D'Ormesson, Conseiller d'Etat ordinaire, & au Conseil Royal, & Intendant des Finances.
De Baudry, Conseiller d'Etat, & Intendant des Finances.
Feydeau de Brou, Conseiller d'Etat ordinaire, & au Conseil Royal.
Chauvelin, Conseiller d'Etat ordinaire.
D'Agueſſeau, Conseiller d'Etat ordinaire.
L'Escalopier, Conseiller d'Etat ordinaire.
De Bernage, Conseiller d'Etat ordinaire.
D'Agueſſeau de Freſnes, Conseiller d'Etat ordinaire.
Trudaine, Conseiller d'Etat, & ordinaire au Conseil Royal de Commerce, & Intendant des Finances.
Orry de Fulvy, Conseiller d'Etat Intendant des Finances.
Turgot de Souſmont, Conseiller d'Etat ordinaire.
Poulletier, Conseiller d'Etat ordinaire.
Gilbert de Voiſins. Conseiller d'Etat ordinaire.
Bidé de la Grandville, Conseiller d'Etat ordinaire.
D'Ormesson d'Amboile, Conseiller d'Etat Intendant des Fin.
De Boullongne, Conseiller d'Etat Intendant des Finances.
Feydeau de Marville, Conseiller d'Etat.
Barbrie de Courtaye, Conseiller d'Etat, & Intendant des Fin.
Le Peletier de Beaupré, Conseiller d'Etat.

MESSIEURS *de la petite Direction des Finances.*

De Machault, Garde des Sceaux de France, & Contrôleur Général des Finances.
Le Duc de Bethune, Pair de France, Chef du Conseil des Finances.
D'Ormesson, Conseiller d'Etat ordinaire, & au Conseil Royal, & Intendant des Finances.
De Baudry, Conseiller d'Etat, & Intendant des Finances.
Feydeau de Brou, Conseiller d'Etat ordin. & au Conseil Royal.
Trudaine Conseiller d'Etat, & ordinaire au Conseil Royal de Commerce, & Intendant des Finances.
Orry de Fulvy, Conseiller d'Etat Intendant des Finances.

D'Ormeſſon d'Amboile Conſeiller d'Etat Intendant des Fin.
De Boullongne, Conſeiller d'Etat Intendant des Finances.
De Barbrie de Courtaye, Conſeiller d'Etat, & Intend. des Fin.

Mrs { Paris de Montmartel, rue & Hôtel d'Antin. / Savalete, rue St Honoré. } *Gardes du Tréſor Royal.*

BUREAU concernant les affaires des Domaines & Aydes.

MESSIEURS,

De Machault, Garde des Sceaux de France, & Contrôleur Général des Finances.
D'Ormeſſon, Conſeiller d'Etat ordinaire, & au Conſeil Royal, & Intendant des Finances.
De Baudry, Conſeiller d'Etat, & Intendant des Finances.
Feydeau de Brou, Conſeiller d'Etat ordin. & au Conſeil Royal.
Chauvelin, Conſeiller d'Etat ordinaire.
D'Agueſſeau, Conſeiller d'Etat ordinaire.
L'Eſcalopier, Conſeiller d'Etat ordinaire.
De Bernage, Conſeiller d'Etat ordinaire
D'Agueſſeau de Freſnes, Conſeiller d'Etat ordinaire.
Trudaine, Conſeiller d'Etat, & ordinaire au Conſeil Royal de Commerce, & Intendant des Finances.
Orry de Fulvy Conſeiller d'Etat Intendant des Finances.
Turgot de Souſmons, Conſeiller d'Etat ordinaire.
Poulletier, Conſeiller d'Etat ordinaire.
Bidé de la Grandville, Conſeiller d'Etat ordinaire.
D'Ormeſſon d'Amboile, Conſeiller d'Etat Intendant des Fin.
De Boullongne, Conſeiller d'Etat Intendant des Finances.
Feydeau de Marville, Conſeiller d'Etat.
De Barbrie de Courtaye, Conſeiller d'Etat, & Intend. des Fin.

Maîtres des Requêtes, Meſſieurs,

Maboul.
Choppin d'Arnouville.
Bertier de Sauvigny, Intendant de la Généralité de Paris.
Du Tillet.

Inſpecteurs Généraux du Domaine.

Mrs { Freteau, fils, rue S. Chriſtophe, / Lorenchet, rue des Bernardins. }

BUREAU pour les affaires des Gabelles, cinq Groſſes Fermes, Tailles, & autres affaires des Finances.

MESSIEURS,

De Machault, Garde des Sceaux de France, & Contrôleur Général des Finances.

D'Ormesson, Conseiller d'Etat ordinaire, & au Conseil Royal, & Intendant des Finances.
De Baudry, Conseiller d'Etat, & Intendant des Finances.
Feydeau de Brou, Conseiller d'Etat ordin. & au Conseil Royal.
Chauvelin, Conseiller d'Etat ordinaire.
D'Agueſſeau, Conseiller d'Etat ordinaire.
L'Escalopier, Conseiller d'Etat ordinaire.
De Bernage, Conseiller d'Etat ordinaire.
D'Agueſſeau de Fresnes, Conseiller d'Etat ordinaire.
Trudaine, Conseiller d'Etat, & ordinaire au Conseil Royal de Commerce, & Intendant des Finances.
Orry de Fulvy, Conseiller d'Etat Intendant des Finances.
Turgot de Souſmons, Conseiller d'Etat ordinaire.
Poulletier, Conseiller d'Etat ordinaire.
Gilbert de Voisins, Conseiller d'Etat ordinaire.
Bidé de la Grandville, Conseiller d'Etat.
D'Ormesson d'Amboile, Conseiller d'Etat Intendant des Fin.
De Boullongne, Conseiller d'Etat Intendant des Finances.
De Barbrie de Courtaye, Conseiller d'Etat, & Intendant des Fin.
Le Peletier de Beaupré, Conseiller d'Etat.

Maîtres des Requêtes, Meſſieurs,

Maboul. Bignon. Dufour de Villeneuve.

Huiſſiers ordinaires des Conseils d'Etat & Privé du Roy.

1696 De la Ruelle, *Doyen*, rue Baillette.
1713 De Seignerolle, rue de Sorbonne.
1719 De Brye, rue des Prouvaires, près St Eustache.
1723 Briſſet, rue de la vieille Monnoie
1740 Vaſſal, rue Hautefeuille, près la rue Poupée.
1740 Fleury de Gaumont, rue du Dauphin, près S. Roch.
1741 Le Page, rue & près Ste Avoie.
1742 De Romigny, rue de l'Arbreſec, cul-de-ſac des Provençaux.
1747 Deſeſtre, rue S. Germain l'Auxerrois.
1749 De la Croix, rue des cinq Diamans.

Leur Bureau eſt Quay de la Mégiſſerie, près l'Arche Marion, au grand Alexandre.

Suivant l'Arreſt du Conseil d'Etat du Roy, du 14 May 1740,

Les Huiſſiers des Conseils de Sa Majeſté, & les Huiſſiers en ſa grande Chancellerie, ont ſeuls le droit de faire toutes oppoſitions au Sceau, entre les mains de M^rs les Gardes des Rôles, de M^rs les Conservateurs des Hipotheques, & de M^rs les Gardes du Tréſor Royal, & de ſignifier toutes les main-levées pour raiſon deſdites oppoſitions. Ils ont pareillement le droit de ſignifier

seuls, à l'exclusion de tous autres Huissiers, toutes les procedures qui se font aux Conseils de Sa Majesté, & dans les Commissions Ordinaires & Extraordinaires desdits Conseils, & de mettre à exécution tous les Arrests & Jugemens tant desdits Conseils, que des Commissions Ordinaires & Extraordinaires, dans la Ville & Faubourgs de Paris, lors même qu'il aura été expédié une Commission du grand Sceau; ce qui a aussi lieu hors ladite Ville de Paris, lorsqu'il n'a point été expédié de Commission du grand Sceau, & ce à peine de nullité des procedures.

En conséquence de l'Arrest du Conseil d'Etat du Roy du 2 Octobre 1742, ces Officiers seuls, & à l'exclusion de tous autres, ont droit de former les oppositions qui surviennent au titre ou au Sceau des Provisions des Offices dépendans des Ordres de Sa Majesté; lesquelles oppositions doivent être formées entre les mains du Chancelier Garde des Sceaux desdits Ordres.

Dépôt des anciennes Minutes du Conseil des Finances, & Commissions extraordinaires.

Ce Dépôt est au Château du vieux Louvre.

Dépositaires.

Mrs { Arrault, Avocat au Parlement, Cloître N. Dame.
Lorenchet, *Inspecteur Général du Domaine*, rue des Bernardins.

Thurot, Avocat en Parlement, Cloître Notre-Dame.

COMMISSIONS Extraordinaires du Conseil.

I. BUREAU, pour les Affaires du Commerce, se tient le Mercredi.

MESSIEURS,

DE Machault, Garde des Sceaux de France, & Contrôleur Général des Finances.
Feydeau de Brou, Conseiller d'Etat ordinaire, & au Conseil Royal.
Le Comte d'Argenson, Secretaire d'Etat.
D'Agueſſeau, Conseiller d'Etat ordinaire.
Trudaine, Conseiller d'Etat, & ordinaire au Conseil Royal de Commerce, & Intendant des Finances.
Orry de Fulvy, Conseiller d'Etat Intendant des Finances.
Rouillé, Secretaire d'Etat.

MESSIEURS,

Doublet de Persan, Maître des Requêtes, & Intendant du Commerce.

Bertier de Sauvigny, Maître des Requêtes, & Intendant de la Généralité de Paris.
Boula de Quincy, Maître des Requêtes, & Intendant du Comm.
Berryer, Maître des Requêtes, & Lieutenant Gén. de Police.
De Montaran, Maître des Requêtes. } Intendans du
Le Tourneur, Conseiller au Parlement. } Commerce.

Le Sr Legrand, *Secretaire*, rue N. Dame des Victoires.

II. BUREAU. Pour l'aliénation des Domaines réunis.

MESSIEURS,

De Machault, Garde des Sceaux de France, & Contrôleur Général des Finances.
D'Ormesson, Conseiller d'Etat ordinaire, & au Conseil Royal, & Intendant des Finances.
De Baudry, Conseiller d'Etat, & Intendant des Finances.
Trudaine, Conseiller d'Etat, & ordinaire au Conseil Royal de Commerce, & Intendant des Finances.
Orry de Fulvy, Conseiller d'Etat Intendant des Finances.
D'Ormesson d'Amboile, Conseiller d'Etat Intendant des Fin.
De Boullongne, Conseiller d'Etat Intendant des Finances.
De Barbrie de Courtaye, Conseiller d'Etat, & Intend. des Fin.

Filleul, *Greffier*, rue Montmartre, près la rue N. D. des Vict.

III BUREAU. Pour juger les contestations au sujet des Pensions d'Oblats, ou de Religieux Lays, attribuées à l'Hotel Royal des Invalides.

M Le Comte d'Argenson, Secretaire d'Etat.
M. Gilbert de Voisins, Conseiller d'Etat ordinaire.

Maîtres des Requêtes, Messieurs,

Castanier d'Auriac. De la Michodiere.
Bignon.

M. Granet, Avocat aux Conseils, *chargé des poursuites*, rue Guénégaud

Thurin, *Greffier*, rue Michel-Comte.

IV. BUREAU. Pour les Œconomats, & Comptes des Commis à la Régie des Biens des Religionnaires fugitifs.

Et pour les Affaires particulieres renvoyées à ce Bureau, Sçavoir,

Les Affaires de la succession de M. le Duc de la Tremoille, & ses créanciers; celles de la succession M. le Duc de Mazarin, & ses

créanciers; celles de M. le Marquis de Néelle, & ſes créanciers; les Affaires de la Maiſon de Foix, celles de la ſucceſſion du ſieur Comte d'Uzès; les Affaires concernant le Collége de Me Gervais, & la diſcuſſion des biens du ſieur Gueffier.

MESSIEURS,

L'Eſcalopier, Conſeiller d'Etat ordinaire.
D'Agueſſeau de Freſnes, Conſeiller d'Etat ordinaire.
Orry de Fulvy, Conſeiller d'Etat Intendant des Finances.
Poulletier, Conſeiller d'Etat ordinaire.
De Fontanieu, Conſeiller d'Etat.

Maîtres des Requêtes, Meſſieurs,

Maboul.
Caſtanier d'Auriac.
Saunier.
Bignon.
Dufour de Villeneuve.
Bourgeois de Boynes.
Le Nain.

M. Lorenchet, Inſpecteur Général du Domaine, *Procureur Géneral de la Commiſſion pour les Comptes des Commis à la Régie des Biens des Religionnaires fugitifs*, rue des Bernardins.

Thurin, *Greffier*, rue Michel-Comte.

V. BUREAU. Pour la repréſentation & éxamen des Titres des Propriétaires des Droits de Péages, Paſſages, Pontonages, Travers, & autres qui ſe perçoivent ſur les Ponts & Chauſſées, Chemins, & Rivieres navigables, & Ruiſſeaux y affluans.

POUR l'éxamen des Priviléges de Paris.

Et pour les Affaires particulieres renvoyées à ce Bureau,

Sçavoir,

Celles du ſieur André; du ſieur de Sauroy, contre la ſucceſſion de Branlard; & des ſieurs Canot & la Varenne, ſur la pourſuite du Contrôleur des Bons d'Etats du Conſeil; *& les Affaires de la ſucceſſion du ſieur Remigeault-Montois.*

Mrs De Baudry, Conſeiller d'Etat, & Intendant des Finances.
Chauvelin, Conſeiller d'Etat ordinaire.
De Bernage, Conſeiller d'Etat ordinaire.
D'Agueſſeau de Freſnes, Conſeiller d'Etat ordinaire.

Maîtres des Requêtes, Meſſieurs,

Pariſot de Crugey.
Choppin d'Arnouville.
Saunier.
Bertier de Sauvigny, Intendant de la Généralité de Paris.
Du Tillet.
Leſcalopier de Nourar.
Dufour de Villeneuve.
Le Nain.
Le Pelletier de la Houſſaye.

M. Maboul, Maître des Req. & *Proc. Gén. de la Commission concernant l'Examen des Titres des Propriétaires des Droits de Péages, Passages, &c.*

Filleul, *Greffier*, rue Montmartre, près la rue N. D. des Vict.

VI. BUREAU. Pour les contestations concernant les payemens en Ecritures & Comptes en Banque.

POUR la reddition des Comptes des Traitez & Affaires extraordinaires.

POUR les oppositions formées & à former aux Etats de recouvrement du Conseil, pour fausses & doubles dépenses dans les Comptes des Traitans & autres.

Et pour les Affaires particulieres renvoyées à ce Bureau, Sçavoir,

Les contestations entre les Etats, Dioceses, Villes, & Communautez du Languedoc, & leurs Créanciers, au sujet des Offres, Consignations & Dépôts faits en Billets de Banque.

La discussion des Biens des sieurs de la Cour, Deschiens de Valcourt, & Deschiens de Luzy, sur la poursuite du sieur Balleroy, *chargé du recouvrement des debets des Comptes des Traitez d'Affaires extraordinaires.*

Les Affaires concernant la Verrerie de Sévre, sur la poursuite du Contrôleur des Bons d'Etats du Conseil.

La discussion des Biens des sieurs Testard & Lanoix de Mericourt, sur la poursuite du Contrôleur des Restes.

La discussion des Biens du feu sieur Bombarde, Trésorier de l'Electeur de Baviere.

MESSIEURS,

Chauvelin, Conseiller d'Etat ordinaire.
D'Aguesseau de Fresnes, Conseiller d'Etat ordinaire.
Gilbert de Voysins, Conseiller d'Etat ordinaire.
Bidé de la Grandville, Conseiller d'Etat ordinaire.

Maîtres des Requêtes, Messieurs,

Maboul.
Choppin d'Arnouville.
Maslon de Bercy.
Gagne de Perigny.
Merault de Villeron.
Guignard de Saint-Priest.
Le Nain.

M. Guignard de Saint-Priest, Maître des Requêtes, *Procureur Général de la Commission pour les Comptes des Traitez & Affaires extraordinaires, & pour les oppositions aux Etats arrêtez au Conseil.*

Filleul, *Greffier*, rue Montmartre, près la rue N. D. des Vict.

Les Affaires qui étoient portées au Bureau ci-devant établi, pour les offres faites en Billets de Banque, sont communiquées aux mêmes Commissaires, pour être jugées par Arrest du Conseil, en la forme qui avoit lieu pour lesdites Affaires.

VII. BUREAU. Pour les Affaires des Vivres de Terre & de Marine, Etapes, Fourages, Lits d'Hopitaux & de Garnison; pour les affaires du sieur Fournier Entrepreneur des Armes, & du sieur de Meuve, sur la poursuite du Contrôleur des Bons d'Etats du Conseil; *celles du sieur Aubourg; & celles du sieur Michel.*

Mrs { D'Ormesson, Conseiller d'Etat ordinaire, & au Conseil Royal, & Intendant des Finances.
D'Aguesseau de Fresnes, Conseiller d'Etat ordinaire.
Orry de Fulvy, Conseiller d'Etat Intendant des Finances.
D'Ormesson d'Amboile, Conseiller d'Etat Intend. des Fin.

Maîtres des Requêtes, Messieurs,

Parisot de Crugey.
Choppin d'Arnouville.
Saunier.
Bertier de Sauvigny, Intendant de la Généralité de Paris.
Dufour de Villeneuve.
Orceau de Fontette.
De la Michodiere.
Chaumont de la Galaysiere.

Soucanye, *Greffier*, rue Thévenot.

VIII. BUREAU. Pour les contestations au sujet des Actions de la Compagnie des Indes, & des Concessions de terres à la Louisiane, accordées par ladite Compagnie, & Associez ausdites Concessions.

Pour la liquidation des finances payées par les Engagistes de la Forêt d'Orleans.

Et pour les Affaires particulieres renvoyées à ce Bureau,

Sçavoir,

Celles des sieurs Talhouet, Clement, & Gally; du sieur Jean Cottin, Banquier; du sieur Leriget de la Ménardy; du sieur d'Avezier, & la veuve Mallet des Brunieres; lesd. Affaires sur la poursuite du Contrôleur des Bons d'Etats du Conseil.

Les contestations entre M. le Prince & Madame la Princesse de Guise, & leurs créanciers; les Affaires de la Maison de Montbason & de Guémené; les contestations entre la succession de M. l'Evêque de Laon, & ses créanciers; entre M. l'ancien Evêque de Beauvais, &

ſes créanciers ; la ſucceſſion de la Dame Comteſſe de Couzerans, & ſes créanciers ; celle de M. le Duc d'Antin, & ſes créanciers.

Le ſieur Chazé, & ſes créanciers.

Le ſieur Tieffen, Député de l'Etat de Milan ; les créanciers de Charles Tieffen ; le ſieur Stopany, & autres.

Le Sr Pierre Revel, & autres Parties ; le Sr Dupin, & les Intéreſſez dans l'Armement de la Frégate le Daubenton, & autres Parties.

L'Ordre de S. Louis, & les Cautions du Bail de Frédéric Sold ; les conteſtations entre la Dame veuve du ſieur Deſchamps, & les ſieurs de Bruſſe, Guillonneau, & conſorts.

Mrs { L'Eſcalopier, Conſeiller d'Etat ordinaire.
Turgot, Conſeiller d'Etat ordinaire.

Maîtres des Requêtes, Meſſieurs,

Doublet de Perſan, Intend. du Commerce.
Maboul.
Choppin d'Arnouville.
Saunier.
Du Tillet.
Bignon.
L'Eſcalopier de Nourar.
Amelot.
Dufour de Villeneuve.
Poulletier de la Salle.
D'Argouges de Fleury.
Le Nain.

Chaſtriot, *Greffier*, rue d'Orleans St Honoré.

IX. BUREAU. Pour les conteſtations dans leſquelles la Compagnie des Indes ſera Partie ; & celles qui concernent les Billets provenus de différens Emprunts faits ſur des Actions de ladite Compagnie.

Et pour les Affaires particulieres renvoyées à ce Bureau, Sçavoir,

Celles de la ſucceſſion de M. de Treſſan, Archevêque de Rouen.

Celles de la ſucceſſion des ſieurs le Baritz de Servigné ; celles de la ſucceſſion de M. l'Abbé de la Rochefoucauld ; celles de la ſucceſſion du ſieur Bouynot, & les créanciers particuliers des ſieur & dame de Racinoux ; & celles d'entre le ſieur Fromaget, ſes créanciers & débiteurs.

Mrs { Trudaine, Conſeiller d'Etat, & ordinaire au Conſeil Royal de Commerce, & Intendant des Finances.
Orry de Fulvy, Conſeiller d'Etat Intendant des Finances.

Maîtres des Requêtes, Meſſieurs,

Maboul.
Choppin d'Arnouville.
Bertier de Sauvigny, Intendant de la Généralité de Paris.
Merault de Villeron.
De Montaran.
Guignard de Saint-Prieſt.

Thurin, *Greffier*, rue Michel-Comte.

X. BUREAU. Pour la liquidation des dettes des Communautez, Arts & Métiers de Paris, Examen & Réviſion de leurs Comptes depuis 1689.

Et pour les Affaires particulieres renvoyées à ce Bureau, Sçavoir,

Celles qui concernent les dettes actives & paſſives de l'Académie Royale de Muſique, & le Privilége accordé au ſieur Kromm.

Les affaires de la ſucceſſion du ſieur Vaultier; la diſcuſſion des biens du ſieur Bragouze; Et les Marchez de Seaux & de Poiſſy.

Les conteſtations au ſujet de l'embelliſſement du Collége de Navarre; & celles pour la fourniture des viandes des Invalides, faite par le feu ſieur Docq

M. D'Agueſſeau, Conſeiller d'Etat ordinaire.

Maiſtres des Requêtes, Meſſieurs,

Maboul.
Choppin d'Arnouville.
Caſtanier d'Auriac.
Saunier.
Maſlon de Bercy.
Le Vayer.
Gagne de Perigny.
Berryer, Lieutenant Général de Police.
Dufour de Villeneuve.
Guignard de Saint-Prieſt.
Maynon d'Invau.
Le Nain.

M. Berryer, Maître des Requêtes, & Lieutenant Général de Police, *Procureur Général de la Commiſſion*, rue St Honoré, près l'Hôtel de Noailles.

Soucanye, *Greffier*, rue Thévenot.

XI. BUREAU. Pour les Affaires concernant les unions de Bénéfices aux Maiſons & Colléges des Jéſuites.

Mrs
- D'Ormeſſon, Conſeiller d'Etat ordinaire, & au Conſeil Royal, & Intendant des Finances
- Feydeau de Brou, Conſeiller d'Etat ordinaire. & au Conſeil Royal.
- Gilbert de Voyſins, Conſeiller d'Etat ordinaire.
- Bidé de la Grandville, Conſeiller d'Etat ordinaire.

Maîtres des Requêtes, Meſſieurs,

Maboul.
Dufour de Villeneuve.
Bourgeois de Boynes.
Maynon d'Invau.

M. de Bauclas, *Procureur Général de la Commiſſion*, rue de la Harpe, vis-à-vis la rue Poupée.

Filleul, *Greffier*, rue Montmartre, près la rue N. D. des Vict.

XII. BUREAU. Pour les Affaires de la Maiſon de Geſvres.

MESSIEURS,

L'Eſcalopier, Conſeiller d'Etat ordinaire.
Gilbert de Voyſins, Conſeiller d'Etat ordinaire.

Maîtres des Requêtes, Meſſieurs,

Choppin d'Arnouville.
Caſtanier d'Auriac.
Le Vayer.
Merault de Villeron.
Amelot.
Dufour de Villeneuve.
Bourgeois de Boynes.

Chaſtriot, *Greffier*, rue d'Orleans St Honoré.

XIII. BUREAU, établi par Lettres Patentes du Roy du 17 Janvier 1736, pour la confection d'un Terrier général des Domaines de Verſailles, Marly, Saint-Germain en Laye, & Meudon; & pour le jugement des demandes & conteſtations qui ſeroient formées à ce ſujet.

M^rs { Trudaine, Conſeiller d'Etat, & ordinaire au Conſeil Royal de Commerce, & Intendant des Finances.
D'Ormeſſon d'Amboile, Conſeiller d'Etat Intendant des Finances.

M. Dufour de Villeneuve, Maître des Requêtes.

M. Heſvin, *Procureur général de la Commiſſion.*

Thurin, *Greffier*, rue Michel-Comte.

BUREAU pour le ſoulagement des Maiſons & Communautez de Filles Religieuſes dans tout le Royaume.

M. le Cardinal de Tencin.
M. le Cardinal de Soubiſe, Grand Aumônier de France.
M. l'Archevêque de Sens, Conſeiller d'Etat ordinaire.
M. l'Evêque de Meaux.

Maîtres des Requêtes, Meſſieurs,

Choppin d'Arnouville.
Caſtanier d'Auriac.
Bignon.
Guignard de Saint-Prieſt.

M. Duvaucel, Tréſorier des Offrandes & Aumônes du Roy, *commis pour recevoir les fonds, & payer les ſecours accordez annuellement aux Maiſons Religieuſes*, Quay des Théatins.

Filleul, *Greffier*, rue Montmartre, près la rue N.D. des Vict.

Contrôleur des Bons d'Etats du Conseil.

1738 M. Tartarin, rue de la Verrerie.

L'EXAMEN & vérification des Droits maritimes qui se levent & perçoivent sur les Quays, Ports, Havres, Rades, Rives, Rivages de la Mer, sur les Rivieres qui y ont leur embouchure, les Parcs, Bordigues, Madragues, Guideaux, Etangs salez, Pêches, & Pêcheries, dans l'étendue du Royaume.

* Cela est renvoyé au Siége de l'Amirauté ; *Voyez* page 224.

Greffiers des Commissions extraordinaires du Conseil.

MESSIEURS,

CHastriot, *Doyen*, rue d'Orleans, près l'Hôtel de Soissons.
De Soucanye, rue Thévenot.
Thurin, rue Michel-Comte.
Filleul, rue Montmartre, près la rue N. Dame des Victoires.
De Saint-Paul, rue St Antoine, près la vieille rue du Temple.
Desplanches, rue de Biévre.

AVIS POUR LES PLACETS.

LEs Placets pour le Roy ſont reçûs le Dimanche après la Meſſe du Roy, dans l'Antichambre de Sa Majeſté, où il y a une Table dreſſée à cet effet. Les Réponſes s'en rendent toute l'année au Bureau de M. *Doüin*, à la Cour.

MAISTRES DES REQUESTES.

MESSIEURS,

1703 DUgué, Conſeiller d'Etat ordin. *Doyen des Doyens des Maîtres des Requêtes, & du Quartier de Janvier.*
1710 Bernard, *Doyen du Quart. d'Octobre.*
1715 Morlat de Montour, *Doyen du Quart. d'Avril.*
1717 Poncher, *Doyen du Quartier de Juillet.*
1718 Doublet de Perſan.
1718 Pariſot de Crugey.
1719 Mydorge.
1719 Le Tellier.
1719 Aubert de Tourny.
1720 Mandat.
1722 Maboul.
1722 Dodart.
1723 Choppin d'Arnouville.
1726 Camus de Pontcarré de Viarme
1726 Fargès de Poliſy.
1728 Chauvelin.
1731 Caſtanier d'Auriac.
1731 Barentin.
1731 Méliand.
1732 Mégret de Sérilly.
1732 Delpech de Forty.
1733 L'Eſcalopier.
1733 Saunier.
1733 Bertier de Sauvigny.
1734 De la Briffe de Ferriere.
1734 De la Porte.
1735 De Maſlon de Bercy.

MESSIEURS,

1735 De Barberie S. Conteſt de la Chataigneraye.
1736 Du Tillet.
1736 Gagnat de Longny.
1737 Bignon.
1737 Le Vayer.
1737 Pineau de Lucé.
1737 Blancheton de Chevry.
1738 Savalete de Magnanville.
1738 Gagne de Perigny.
1739 Boula de Quincy.
1739 Leſcalopier de Nourar.
1739 Berryer.
1739 Merault de Villeron.
1739 Amelot.
1740 Thiroux d'Houarville.
1740 De Bernage de Vaux.
1740 Thoynard de Jouy.
1740 Moreau de Beaumont.
1741 Larcher.
1742 D'Aligre.
1742 Thiroux d'Eſperſennes.
1742 De Blair de Boiſmon.
1742 De la Bourdonnaye de Bloſſac.
1742 Baillon.
1742 Peirenc de Moras.
1743 Joly de Fleury.
1743 De Montaran.
1744 De Chaumont de la Milliere.
1744 Megret d'Etigny.
1744 Dufour de Villeneuve.
1745 Silva.
1745 Orceau de Fontette.

1745 Bertin
1745 De Silhoüette.
1745 Guignard de Saint-Prieſt.
1745 De la Michodiere.
1745 Poulletier de la Salle.
1746 D'Argouges de Fleury.
1746 Bourgeois de Boynes.
1747 Maynon d'Invau.
1748 De Berulles.
1748 De Chamouſſet.
1749 Bernard de Ballainvilliers.
1749 Boutin.
1749 Le Nain.
1749 Le Févre de Caumartin.
1749 De la Corée.
1749 De Cypierre.
1749 Pajot de Marcheval.
1749 De Chaumont de la Galaiſiere.
1750 De Boullongne.
1750 Le Pelletier de la Houſſaye.
1750 De la Vergne.

Maîtres des Requêtes en quartier aux Requêtes de l'Hotel, Oct. Novemb. & Décemb. 1750; & au Conſeil Privé du Roy,
JANVIER, FE'VRIER, MARS 1751.

MESSIEURS,

DUgué, Conſeiller d'Etat ordinaire, *Doyen des Doyens des Maîtres des Requêtes*, rue Clocheperce.
Le Tellier, rue S. Claude, au Marais.
Aubert de Tourny, * Intendant à *Bordeaux.*
Mandat, Quay des Théatins.
De la Briſſe de Ferriere, * Intendant à *Caen.*
De la Porte, * Intendant à *Grenoble.*
Gagnat de Longny, rue des SS. Peres, vis-à-vis la rue de Bourbon.
Bignon, à la Bibliotheque du Roy.
Pineau de Lucé, * Intendant en *Hainault.*
Merault de Villeron, rue & place de l'Eſtrapade.
Thiroux d'Eſperſennes, rue Courtauvillain.
Peirenc de Moras, * Intendant en *Auvergne.*
Silva, rue . . . . . .
Poulletier de la Salle, rue Culture Ste Catherine.
Maynon d'Invau, rue de l'Univerſité, près la rue du Bacq.
Boutin, rue de Richelieu, près le cul-de-ſac de Menars.
Le Pelletier de la Houſſaye, rue Pavée St André.

Maîtres des Requêtes en quartier aux Requêtes de l'Hotel Janvier, Février & Mars; & au Conſeil Privé du Roy,
AVRIL, MAY, JUIN 1751.

MESSIEURS,

DUgué, Conſeiller d'Etat ordinaire, *Doyen des Doyens des Maîtres des Requêtes*, rue Clocheperce.
Morlat de Montour, *Doyen*, rue de Beaune, vis-à-vis l'Hotel de Neſle.

Camus de Pontcarré de Viarme, * Intendant en *Bretagne.*
Chauvelin, * Intendant à *Amiens.*
Delpech de Forty, rue neuve des Bons-Enfans.
De Maſlon de Bercy, rue du Parc Royal.
De Barberie Saint-Conteſt de la Chateigneraye, * Intendant à *Limoges.*
Du Tillet, rue des Francs-Bourgeois, au Marais.
Savalete de Magnanville, * Intendant à *Tours.*
Bernage de Vaux, * Intendant à *Moulins.*
D'Aligre de Boiſlandry, * Intendant à *Auſch.*
De Blair de Boiſemont, * Intendant à *la Rochelle.*
De Chaumont de la Milliere, rue de Torigny.
Dufour de Villeneuve, rue Ste Avoie, près la rue du Plâtre.
Dargouges de Fleury, rue Bourtibourg.
Bourgeois de Boynes, rue neuve des petits Champs, près la rue de Louis le Grand.
De Chamouſſet, rue du Mail.
Bernard de Ballainvilliers, rue Vivienne, près la rue Colbert.
Le Nain, rue Chriſtine.
Le Févre de Caumartin, rue Ste Avoie.
De Cypierre, rue Ste Avoie, près la rue du Plâtre.
Pajot de Marcheval, rue de Richelieu, vis-à-vis les Ecuries de Madame la Dauphine.
De Boullongne, rue neuve des petits Champs.

Maîtres des Requêtes en quartier aux Requêtes de l'Hotel, Avril, May & Juin; & au Conſeil Privé du Roy,

JUILLET, AOUST, SEPTEMBRE 1751.

MESSIEURS,

DUgué, Conſeiller d'Etat ordinaire, *Doyen des Doyens des Maîtres des Requêtes*, rue Clocheperce.
Poncher, *Doyen*, rue Matignon, près S. Louis du Louvre.
Pariſot de Crugey, rue Xaintonge, au Marais.
Mydorge, rue Michel-Comte.
Choppin d'Arnouville, Place Royale, du côté de la rue Royale.
Fargès de Poliſy, rue & porte St Honoré.
Barentin, * Intendant à *Orleans.*
Megret de Serilly, * Intendant à *Straſbourg.*
Saunier, rue de Richelieu, près la Fontaine.
Blancheton de Chevry, rue neuve de Luxembourg.
L'Eſcalopier de Nourar, rue S. François, au Marais.
Thoynard de Jouy, rue Coqhéron.
Moreau de Beaumont, * Intendant à *Beſançon.*
Baillon, rue Caſſette, Faub. S. Germain.
De Montaran, rue du grand Chantier.

Megret

Megret d'Etigny, rue des trois Pavillons.
Orceau de Fontette, rue S. Thomas du Louvre.
Bertin de Bellille, * Intendant en *Roussillon*.
De la Michodiere, rue St Antoine, près la rue Royale.
De Berulles, rue de Bretonvilliers.
Chaumont de la Galaysiere, rue St Antoine, Hôtel de Beauvais.

Maîtres des Requêtes en quartier aux Requêtes de l'Hotel, Juillet, Aoust & Septembre; & au Conseil Privé du Roy,

OCTOBRE, NOVEMBRE, DE'CEMBRE 1751.

MESSIEURS,

DUgué, Conseiller d'Etat ordinaire, *Doyen des Doyens des Maîtres des Requêtes*, rue Clocheperce.
Bernard, *Doyen*, rue du Bacq, vis-à-vis la Grille des Jacobins.
Doublet de Persan, Intendant du Commerce, rue St Antoine, vis-à-vis la rue Percée.
Maboul, rue S. Dominique, près la rue d'Enfer.
Dodart, * Intendant à *Bourges*.
Castanier d'Auriac, rue des Capucines, près le Boulevard.
Méliand, * Intendant à *Soissons*.
L'Escalopier, * Intendant à *Montauban*.
Bertier de Sauvigny, Intendant de la Généralité de Paris, rue Royale, butte S. Roch.
Le Vayer, rue du Bacq, près la Grille des Jacobins, F. S. G.
Gagne de Perigny, rue de Richelieu, près la rue Colbert.
Boula de Quincy, Intend. du Commerce, rue S. François, au Mar.
Berryer, Lieutenant Général de Police, rue St Honoré, vis-à-vis l'Hôtel de Noailles.
Amelot, rue d'Enfer S. Michel.
Thiroux d'Houarville, rue Michel-Comte.
Larcher, rue des Rosiers, Faubourg S. Germain.
De la Bourdonnaye de Blossac, * Intendant à *Poitiers*.
Joly de Fleury, * Intendant en *Bourgogne*.
De Silhoüette, Chancelier de Mg^r le Duc d'Orleans, rue St Honoré, près le Boulevart.
Guignard de Saint-Priest, rue Vivienne.
De la Corée, rue de la Tisséranderie, près la Place de Greve.

REQUESTES DE L'HOTEL.

Gens du Roy, Messieurs,

17 . . . . . *Procureur Général*, rue . . . . .
1743 Robiche de Villaré, *Avocat Général*, rue N. Dame des Victoires, près les petits Peres.
1743 Thévart, *Substitut*, rue des deux Ponts, Isle N. Dame.

M. Poisson, Sécretaire du Roy, *Greffier en Chef*, rue Serpente.

Procureur Général Honoraire.

M. Negre, Quay Dauphin, Isle N. Dame.

Huissiers des Requêtes de l'Hôtel, Maistres,

Billetou, *Doyen*, rue S. Martin, près le Bureau des Tapissiers.
Moriceau de la Motte, rue S. Jacques de la Boucherie.
Faussart, rue St Antoine, au-dessus de la Porte S. Pierre.
Charmantray, rue des Noyers, près la rue des Anglois.
Sagand, rue des petits Carreaux.
Le Camus, rue Serpente.
Buisson, rue du Foarre.

M. Morel, *Honoraire.*

Sécretaires, Greffiers, & autres Officiers du Conseil.

MESSIEURS,

Quartier de Janvier.

Bergeret, *Sécretaire des Finances*, rue du Temple. Son Bureau, Place des Victoires.
Auvray, *Sécretaire & Greffier du Conseil Privé*, rue de Torigny, au Marais.
Cottin, *Commis en Chef*, rue Quinquempoix.
Leblanc, *Greffier Garde-Sacs commis par Arrest du Conseil*, dans le Palais, aux Requêtes de l'Hôtel.
Vernon, *Commis pour les Expéditions du Conseil*, rue S. Pierre.
Le Févre, *Receveur des Consignations*, rue S. Jacques, près les Jésuites.

Quartier d'Avril.

De Vougny, *Sécretaire des Finances*, rue du grand Chantier.
Hatte, *Sécretaire & Greffier du Conseil Privé*, rue neuve de Luxembourg.
Capon, *Commis en Chef*, rue du Jardinet.
Leblanc, *Greffier Garde-Sacs commis par Arrest du Conseil*, dans le Palais, aux Requêtes de l'Hôtel.
Gagniard, *Commis pour les Expéditions du Conseil*, rue St Antoine, petit Cloître Ste Catherine.

Quartier de Juillet.

Goujon, *Sécretaire des Finances.* L'éxercice par M. de Vougny, aussi Sécretaire des Finances, rue du grand Chantier.
Cogorde, *Sécretaire & Greffier du Conseil Privé*, rue des Francs Bourgeois, près la v^lle rue du Temple.
. . . . . *Commis en Chef*, rue . . . . .
Leblanc, *Greffier Garde-Sacs commis par Arrest du Conseil*, dans le Palais, aux Requêtes de l'Hôtel.
Vernon, *Commis pour les Expéditions du Conseil*, rue S. Pierre.

Eynard de Ravanne, *Sécretaire des Finances*, rue de la Perle, au Marais.
Pujol, *Sécretaire & Greffier du Conseil Privé*, rue des Juifs.
Quartier d'Octobre. Garendey, *Commis en Chef*, rue S. Germain l'Aux. près l'Arche Marion.
Leblanc, *Greffier Garde-Sacs commis par Arrest du Conseil*, dans le Palais, aux Requêtes de l'Hôtel.
Gagniard, *Commis pour les Expéditions du Conseil*, rue St Antoine, petit Cloitre Ste Catherine.

Députez des Villes pour le Commerce, MESSIEURS,

Paris, SOrin, rue S. Martin, près la Fontaine Maubué.
Lyon, Palerne de la Madelaine, rue des bons Enfans.
Rouen, Pasquier, rue de Richelieu, près la rue Vildot.
Marseille, De St Amand, rue n^e des p^ts Ch. vis-à-vis la r^e Gaillon.
Bordeaux, Castaing, rue . . . . .
Nantes, Bouchaud de la Foresterie, *Doyen*, rue de Cléry, près la rue du gros Chenet.
La Rochelle, Paccaud, rue d'Antin.
Saint-Malo, Marion, rue du Hazard Richelieu.
Languedoc, Dufescq, rue Bardubec
Lille, De Lescluse, rue des Marais, Faub. S. Germain.
Bayonne, Dulivier, rue Théreſe, Butte S. Roch

Messieurs. les Députés s'assemblent le mardi & le vendredi chez M. Legrand, rue N. Dame des Victoires.

MAISTRES DES REQUESTES HONORAIRES.

Anc. Réc. MESSIEURS,

1707 POulletier de Nainville, Conseiller d'Etat, rue Culture Ste Catherine.
1707 Le Febvre d'Ormesson, Conseiller d'Etat ordinaire, & au Conseil Royal, & Intend. des Finances, Place Royale.
1708 Lescalopier, Conseiller d'Etat ordinaire, Place Royale.
1709 Brunet d'Evry, rue S. Louis, au Marais, vis-à-vis le rue des douze Portes.
1709 Goujon de Gasville, rue Beautreillis.
1710 D'Argouges de Fleury, Lieutenant Civil, rue Bourtibourg,
1710 Feydeau de Brou, Conseiller d'Etat ordinaire, & au Conseil Royal, rue de l'Université, près la rue de Beaune.
1711 Gilbert de Voysins, Conseiller d'Etat ordinaire, rue de Seine, Faub. S. Germ.

1711 Tachereau de Baudry, Conseiller d'Etat, & Intendant des Fin. rue de l'Egoût, près la rue de l'Echarpe, au Marais.
1711 De Creil de Bournezeau, Conseiller d'Etat, Intendant à Metz.
1714 De Bernage, Conseiller d'Etat ordinaire, Prevôt des Marchands, rue Ste Avoie.
1714 De Mascrany de Paroy, Président Honoraire au Grand Conseil, rue S. Louis, près la rue de Vendôme.
1715 Bidé de la Grandville, Conseiller d'Etat ordinaire, rue de Grenelle S. Germain, près la Fontaine.
1716 Le Marquis de Voyer d'Argenson, rue du gros Chenet.
1717 Rouillé, Secretaire d'Etat, rue des Poulies.
1718 De Courchamp, rue de Cléry.
1719 Le Comte d'Argenson, Ministre & Secretaire d'Etat, rue des bons Enfans.
1719 Pajot, rue de la Couture, près la rue du Parc Royal.
1719 Lallemant de Levignen, Intendant à Alençon.
1719 Moreau de Seychelles, Conseiller d'Etat, Intendant en Flandres.
1719 Olier de Touquin, rue Grenier S. Lazare.
1719 Rossignol, Intendant à Lyon.
1719 De Chaumont de la Galaysiere, Conseiller d'Etat, & Intendant en Lorraine,
1719 Fontanieu, Conseiller d'Etat, rue Vivienne.
1720 Du Puis, Président Honoraire au Grand Conseil, rue S. Marc; *à Pâques*, rue de Richelieu, près l'Hôtel de la Ferté.
1722 De Pontcarré, Premier Président du Parlement de Rouen.
1722 Richer d'Aube, rue & porte St Honoré.
1722 De Vanolles, Conseiller d'Etat, rue du grand Chantier.
1724 De la Briffe d'Amilly, Ier Président du Parlem. de Bretagne.
1724 Bertin, Intendant en Roussillon.
1726 Durey de Noinville, Président Honoraire au Grand Conseil, Enclos du Temple.
1727 D'Agueſſeau de Fresnes, Conseiller d'Etat ordinaire, Place de Louis le Grand, à la Chancellerie de France.
1727 Trudaine, Conseiller d'Etat, & ordinaire au Conseil Royal de Commerce, & Intendant des Finances, rue des vieilles Audriettes.
1731 Orry de Fulvy, Conseiller d'Etat Intendant des Finances, rue St Antoine, à l'Hotel de Beauvais.
1731 De Chavaudon, Président Honoraire au Grand Conseil, rue de Paradis.
1731 De Marans, rue S. Thomas du Louvre.
1741 L'Abbé de Caraman, Cloitre Notre-Dame.

INTENDANS des Généralitez & Provinces du Royaume.

PAYS D'ELECTIONS.

1744 PARIS, M. Bertier de Sauvigny, Maître des Requêtes, rue Royale, butte S. Roch, nommé à Moulins en 1734, à Grenoble en 1740.

Vingt-deux Elections.

Paris, en l'Isle de France.

Beauvais, Compiégne, Senlis, } en Picardie.

Meaux, Rozoy, Coulommiers, Provins, Montreau, } en Brie.

Nogent-sur-Seine, Sens, } en Champagne.

Joigny, Saint-Florentin, Tonnerre, } en Champagne.

Nemours, Melun, Estampes, } en Gâtinois.

Mantes, Montfort-Lamaury, Dreux, } en Beauce.

Pontoise, dans le Véxin.

Vézelay, dans le Nivernois, près la Bourgogne.

1731 AMIENS ET ARTOIS, M. Chauvelin, Maitre des Requêt.

Six Elections en Picardie.

Amiens. Doullens. Montdidier.
Abbeville. Peronne. Saint-Quentin.

Huit Bailliages & une Gouvernance en Artois.

Arras, Ardres, G. Saint-Omer. Bethune. Aire. Bapaume. Le Boulonois. Le Calaisis. Hesdin. Lens. Saint-Pol. Lilliers.

1743 SOISSONS, M. Méliand, Maître des Requêtes.

Sept Elections en Picardie.

Soissons. Laon. Noyon. Château-Thierry en Brie. Crespy. Clermont. Guise.

1747 ORLEANS, M. Barentin, Maître des Requêtes, nommé en 1736 à la Rochelle.

Douze Elections.

Orleans, Petiviers, Beaugency, } dans l'Orleannois.

Montargis, Gien, } en Gâtinois.

Clamecy, dans le Nivernois.

Blois, dans le Blaisois.

Romorantin, Dourdan, Chartres, Châteaudun, Vendosme, } dans la Beauce.

1728 BOURGES, M. Dodart, Maître des Requêtes.

Sept Elections.

Bourges, Issoudun, Châteauroux, Le Blanc, La Châtre, } en Berry. Saint-Amand, en Bourbonnois. La Charité-sur-Loire, en Nivernois.

1744 MOULINS, M. de Bernage de Vaux, Maître des Requêt.

Sept Elections.

Moulins, Gannat, Montluçon, } en Bourbonnois. Nevers, Château-Chinon, } en Nivernois. Gueret, dans la Marche. Evaux, sur les confins de l'Auvergne.

1750 LYON, M. Rossignol, Maître des Requêtes Honoraire, Intendant à Riom en 1734.

Cinq Elections.

Lyon, Saint-Etienne, Montbrison, } en Forets. Roanne, en Forets. Villefranche, en Beaujolois.

1750 RIOM, M. Peirenc de Moras, Maître des Requêtes.

Six Elections en Auvergne.

Riom. Clermont. Issoire. Brioude. Saint-Flour. Aurillac.

1750 POITIERS, M. de la Bourdounaye de Blossac, Maître des Requêtes.

Neuf Elections en Poitou.

Niort. S. Maixant. Poitiers. Fontenay Thouars. Châtillon-le-Château. Les Sables d'Olonne. Chatellerault. Confolans.

1736 LA ROCHELLE, M. de Blair de Boismon, Maître des Req.

Cinq Elections.

La Rochelle, dans le Pays d'Aunis. Saintes, en Saintonge. S. J. d'Angely, Marenne, } en Saintonge. Coignac, en Angoumois.

1750 LIMOGES, M. Chaumont de la Milliere, Maître des Req.

Cinq Elections.

Limoges, Tulles, Brives, } en Limosin. Bourganeuf, dans la Marche. Angoulesme, en Angoumois.

1743 BORDEAUX, M. Aubert de Tourny, Maître des Requêtes, nommé à Limoges en 1730.

Cinq Elections.

Bordeaux, en Guyenne. Agen, en Agenois.
Perigueux, } en Peri- Condom, en Condomois.
Sarlat, } gord.

1745 TOURS, M. Savalete de Magnanville, Maître des Req.

Seize Elections.

Tours, } dans la Touraine. Saumur, } dans l'Anjou.
Amboise, } dans la Touraine. Château-Gontier, } dans l'Anjou.
Loches, } dans la Touraine. Baugé, } dans l'Anjou.
Chinon, } dans la Touraine. La Fléche, } dans l'Anjou.
Loudun, } dans le Poitou. Le Mans, } dans le Maine.
Richelieu, } dans le Poitou. Mayenne, } dans le Maine.
Angers, } dans l'Anjou. Laval, } dans le Maine.
Montreuil-Bellay, } dans l'Anjou. Château du Loir, } dans le Maine.

1749 PAU ET AUCH, M. d'Aligre de Boisslandry, Maître des Requêtes.

Pays d'Etats.

Basse Navarre. Béarn. Bigorre. Soule. Nebouzan.

Pays & Villes abonnez.

Pays de Labourt. Bastilles de Marsan. Tursan, & Gabardan. Les 4 Vallées. Bayonne. Mont de Marsan. Acqs. Létoure.

Six Elections.

Auch, ou Armagnac. Lomagne. Riviere Verdun. Commenge. Astarac. Les Lannes.

1740 MONTAUBAN, M. Lescalopier, Maître des Requêtes.

Six Elections.

Montauban, } en Quercy. Villefranche, } en Rouergue.
Cahors, } en Quercy. Rhodez, } en Rouergue.
Figeac, } en Quercy. Milhault, } en Rouergue.

1750 CHAMPAGNE, M. de Barberie Saint-Contest de la Châteigneraye, Maître des Requêtes, nommé à Limoges en 1743.

Douze Elections.

Châlons. Rhetel. Sainte-Menehould. Vitry. Joinville. Chaumont. Langres. Bar-sur-Aube. Troies. Epernay. Sézanne en Brie. Reims.

1732 ROUEN, M. de la Bourdonnaye, Conseiller d'Etat.

Quatorze Elections en Normandie.

Rouen. Arques. Eu. Neuf-Châtel. Lyons. Gisors. Chaumont & Magny. Andely. Evreux. Pont-de-l'Arche. Pont-l'Evêque. Pont-Audemer. Caudebec. Montivilliers.

1740 CAEN, M. de la Briffe de Ferriere, Maître des Requêtes.

Neuf Elections en Normandie.

Caen. Bayeux. Saint-Lo. Carentan. Valognes. Coutances. Avranches. Vire. Mortain.

1726 ALENÇON, M. Lallemant de Levignen, Maître des Requêtes Honoraire.

Neuf Elections au milieu de la Normandie.

Alençon. Bernay. Lizieux. Conches. Verneuil. Domphront. Falaise. Argentan. Mortagne, dans le Perche.

PAYS D'ETATS.

1734 BRETAGNE, M. de Pontcarré de Viarme, Maître des Req.

Neuf Diocèses.

Rennes. Nantes. Vannes. Saint-Malo. Saint-Pol de Léon. Saint-Brieux. Dol. Tréguier. Quimper.

1744 AIX EN PROVENCE, M. de la Tour de Glené, Premier Président.

Vingt Vigueries.

Aix. Tarascon. Forcalquier. Sisteron. Grasse. Yéres. Draguignan. Toulon. Digne. Saint-Paul. Moustiers. Castellane. Apt. S. Maximin. Brignolle. Barjoux. Guillaume. Annot. Colmars. Seyne. Lorgues. Aups. Barennes. Terres adjacentes.

1743 LANGUEDOC, M. le Nain, Conseiller d'Etat, nommé à Poitiers en 1731.

Onze Diocèses en la Généralité de

Toulouse. Lavaur. Rieux. Partie de Commenge. Partie de Montauban. Limoux. Mirepoix. Carcassonne. Aleth. Alby. Castres.

Douze Diocèses en la Généralité de

Montpellier. Saint-Pons. Narbonne. Besiers. Agde. Lodeve. Nismes. Alais. Uzès. Viviers. Le Puy. Mende.

1750 ROUSSILLON ET PERPIGNAN, M. Bertin de Bellille, Maître des Requêtes.

Trois Vigueries dans les Comtez de

Roussillon & Valespir. La Serdagne Françoise.
Conflent & Capsir. Pays de Foix & de Donnezan.

1749 BOURGOGNE, M. Joly de Fleury, Maître des Requêtes.

Vingt-trois Bailliages dans le Duché & Gouvernement.

Dijon. Arnay-le-Duc. Avalon. Autun. Auxerre. Auxonne. Bar-sur-Seine. Beaune. Bourbon-Lancy. Bresse, *Elect.*

Bugey, *Elect.* Châlon, & SaintLaurent. Charolles. Châtillon. Gez, *Elect.* Mâcon. Montcenis. Noyers. Nuits. Semur, en Auxois & en Brion. Valromey, *Elect.*

1750 FRANCHE-COMTÉ, M. Moreau de Beaumont, Maître des Requêtes, nommé à Poitiers en 1747.

Quatorze Bailliages.

Besançon. Dole. Gray. Vesoul. Salins. Arbois. Lons-le-Saunier. Orgelet. Pontarlier. Baume. Ressorts d'Ornans. Poligny. Quinzey. La Terre de Saint-Claude.

1744 GRENOBLE, M. de la Porte, Maître des Requêtes, nommé en 1740 à Moulins.

Six Elections en Dauphiné.

Grenoble.	Romans.	Gap.
Vienne.	Valence.	Montelimart.

1721 METZ, M. de Creil de Bournezeau, Conseiller d'Etat.

Composé de six Bureaux de Recette des Finances.

Metz. Verdun. Thionville. Toul. Sedan & frontiere. Vic. Le Duché de Carignan est compris dans le Bureau de Sedan.

1750 ALSACE, M. de Serilly, Maître des Requêtes, ci-devant Intendant du Commerce, nommé à Pau en 1739, en Franche-Comté en 1744.

Haute Alsace, treize Bailliages.

Scheleſtat. Neuf-Brisach. Fort du Mortier. Colmar. Huning. Landkscrol. Betford. Delle. Altkirch. Ferrette. Thann. Bollweiller. Ruffach. Gebweiller. Enfisheim. Ribauvillé. Landser. Comté d'Horboug. Villé. Markolsheim.

Basse Alsace.

Strasbourg, *V.* Hactein, *B.* Benfeld. Multzig. Wantzenau. Kockersberg. Saverne. Ban de Roche, *Prev.* Terres du G. Chapitre. Directoire de la Noblesse. Dabo, *Comté.* La petite Pierre, *Princ.* Marmoutier. Tettviller, *Prev.* S. Jean des Choux, *Prev.*

Comté de Hanau.

Bouxviller, *B.* Paffen hoffen. Wert. Hatten. Brumpt. Wetsthoffen. Offendorff, *Prev.* Haguenau. Bischweiller, *Prev.* Oberbronne. Fleckenstein, *Bar.* Kutzenhausen, *Prev.* Hochbarg, *Prev.* Schoneck, *Prev.* Niderbronn. Lauterbourg. Altenstatt. S. Remy. Guttemberg. Seltz. Benheim. Dahn. Madebourg. Barbelstein, *P.*

1743 FLANDRE, M. Moreau de Seychelles, Conseiller d'Etat, nommé Intendant de Haynault & Maubeuge en 1727.

Subdélégations.

Lille. Douay. Cambray. Bouchain. Saint-Amand. Caſſel. Hazebrouck. Merville. Bailleul. Dunkerque. Bergues S. Winock. Bourbourg. Gravelines.

1745 HAINAULT ET MAUBEUGE, M. Pineau de Lucé, Maître des Requêtes, nommé à Tours en 1743.

Valenciennes, *V.* Le Comte, *Prev.* Maubeuge, *Gouv.* Queſnoy, *G.* Bavay, *P.* Landrecy, *G.* Aveſnes, *G.* Charlemont, *G.* Philippeville, *G.* Mariembourg, *P.*

1737 LORRAINE, M. de Chaumont de la Galaiſiere, Conſeiller d'Etat.

GRANDE CHANCELLERIE DE FRANCE.

MESSIRE JEAN-BAPTISTE DE MACHAULT, Chevalier, *Garde des Sceaux de France*, Miniſtre d'Etat, Contrôleur Général des Finances, Commandeur des Ordres du Roy, donne le Sceau tous les quinze jours.

Meſſieurs les Maîtres des Requêtes & M. le Procureur Général des Requêtes de l'Hôtel ont droit d'aſſiſter au Sceau.

M. le Procureur Général des Requêtes de l'Hôtel eſt Procureur Général de la Grande Chancellerie de France, de la Chancellerie du Palais, & des autres Chancelleries du Royaume.

Grands Rapporteurs en la Chancellerie de France,

1748 1749 Mrs Baraſſy, rue du Temple, près la rue Chapon. Berſin, rue de Richelieu, près l'Hôtel de la Ferté.

Quartier de Janvier, MESSIEURS,

1734 Halma de Bellemont, *Grand Audiencier*, rue de Richelieu, au coin de la rue Vildot.
1750 Gigault, *Contrôleur Général*, rue neuve S^t Euſtache,
1699 Boucot, *Garde des Rôles*, vis-à-vis l'Hotel de Tours.
17.. Boucot de Judainville, *en ſurvivance*, rue du Roy de Sicile, au coin de la rue Tiron.
Brillon Duperon, *Conſervateur des Hypoteques*, rue Bardubec.
Delily, *Conſervateur des Hypotéques Honoraire*, rue Thévenot.
Cligny du Breuil, *Scelleur*, au haut de la rue du Bac, Faub. S. G

Quartier d'Avril, MESSIEURS,

1748 Jolly, *Grand Audiencier*, rue & vis-à-vis la Font. de Richel.
1748 Carpentier, *Contrôleur Général*, rue S. Martin, vis-à-vis la rue Aubriboucher.
1750 Chupin, *Garde des Rôles*, rue S. Martin, à l'Hôtel de Vic.

Mirey, *Conservateur des Hipotéques*, rue de la Coutellerie.
Robin, *Scelleur*, à l'Hôtel de la Monnoie.

Quartier de Juillet, MESSIEURS,

1726 Berfin, *Grand Audiencier*, *Doyen*, rue de Richelieu, près les Quinzevints.
1741 Defpuizards, *Contrôleur Général*, rue du Hazard Richelieu.
1750 Chazelle, *Garde des Rôles*, rue des Prouvaires, près St Euft.
Poan, *Conservateur des Hypotéques*, rue Bardubec.
Regnault, *Scelleur*, } rue du Renard
Regnault de Villers, fils, *en survivance*, } S. Sauveur.

Quartier d'Octobre, MESSIEURS,

1728 Ogier, *Grand Audiencier*, rue d'Enfer, près les Chartreux.
1737 Freteau, *Contrôleur Général*, rue S. Chriftophe, près N. D.
1750 Veron, *Garde des Rôles*, rue Bertinpoirée.
Marchand, *Conservateur des Hypotéques*, rue du petit Bourbon, aux Ecuries de la Reine.
Lottin, *Scelleur*, rue S. Marc.

On donne avis que c'eft chez les Grands Audienciers qu'il faut porter toutes les Lettres pour faire fceller, à l'exception des Offices, qui fe portent pluſieurs jours avant chez les Gardes des Rôles, chacun dans fon Quartier.

Le Bureau Général des Conſervateurs des Hypotéques pour les Oppoſitions, rue Bourtibourg.

Tréſorier Général du Sceau de France.

1750 M. de Romieu de la Grange, à l'Hôtel de Toulouſe. Son Bureau, rue de la Vrilliere, *dans lequel on retire les Lettres quand elles ſont ſcellées.*

Tréſoriers du Marc d'Or.

Mrs { Chupin, rue de Berry, au Marais.
Hardouin de Beaumois, rue Ste Anne, vis-à-vis les Nouvelles Catholiques.
Chupin, neveu, *en ſurvivance*, rue S. Martin, Hôtel de Vic.

Mrs { Vernier, rue S. Louis, près la rue du Parc Royal. } *Contrôleurs.*
Carrelet, rue des Ecouffes, quartier St Antoine. }

Tous ces Officiers de la Grande Chancellerie jouiſſent des mêmes Priviléges que les Sécretaires du Roy, & les Commenſaux de la Maiſon de Sa Majeſté, ſuivant la Déclaration & l'Edit vérifiez en la Cour des Aydes de Paris.

Parmi les Sécretaires du Roy, ci-après, il y en a qui éxercent par Quartier les Offices de *Gardes-Minutes*, & de *Contrôleurs des Expéditions* de la Grande Chancellerie:

MESSIEURS,

Janvier, { De Vandeneſſe, *Garde-Minute*, rue Sᵗᵉ Croix de la Bretonnerie
Perrin, *Contrôleur*, rue des deux Ecus Sᵗ Euſtache.

Avril, { Sainſon, *Garde-Minute*, rue Vivienne.
Patu du Haultchamp, *Contrôleur*, rue Notre-Dame Nazareth.

Juillet, { Dedelay de la Garde, *Garde-Minute*, rue Sᵗᵉ Anne.
Carpot *Contrôleur*, rue des Foſſez Montmartre.

Octobre, { Trinquand, *Garde-Minute*, rue des Gravilliers.
Hemart, *Contrôleur*, rue des Fontaines, près le Temple.

Aumônier de la Grande Chancellerie.

1714 . . . . . .

Huiſſiers ordinaires du Roy en ſa Grande Chancellerie.

1731 { Lourdet, *Doyen*, rue de la Tiſſéranderie, au coin de la rue des Coquilles.
1735 Mᵉˢ { Pierre, rue des mauvaiſes Paroles.
1737 { Le Blocteur, rue du Jour, près Sᵗ Euſtache.
1743 { Camuſat, rue du Roule, vis-à-vis la Monnoie.

Ces Huiſſiers & ceux aux Conſeils du Roy ont ſeuls le droit de faire toutes les Oppoſitions au Sceau, à l'excluſion de tous autres Huiſſiers ou Sergens, comme il eſt marqué ci-devant.

Fourier.

Sainſon, Prevôt Royal de Triel, à Triel.

Cirier.

De Saint-Gilles, rue Plâtriere, *pour les deux Semeſtres.*
De Saint-Gilles, fils, *en ſurvivance*, même demeure.

Chauffe-cire.

Vata de Pennedepie, rue S. Martin, au coin de la rue Aumaire

Portes-Coffres.

Semeſtre de Juillet, Demery, rue Frépillon, près le Temple.
Semeſtre de Janvier, Bernard, rue du Temp. près la rue des Gravil.

Boullay, *Meſſager de la Grande Chancellerie & ſuite du Conſeil*, rue de Bourbon, à la Villeneuve.

SE'CRETAIRES DU ROY.

LE ROY.

MESSIEURS,

1702.

LE Couteulx, *Doyen*, rue des vieilles Audriettes.

1703.

Vaſſe, *Soudoyen*, *ancien*, rue du Mail.

1706.

De Vandeneſſe, *Tréſorier*, rue Ste Croix de la Bretonnerie.

1708.

Couſtard, *ancien*, rue S. Pierre, près les petits Peres.

Cornette de la Maillarde, *ancien*, Place des Victoires.

1711.

Pajot, *ancien*, rue Montmartre, près S. Joſeph.

Chaſtelain, *ancien*, rue du Fauxbourg S. Honoré.

1712.

Bertrand, *Toulouſe*.

1714.

Hatte, rue ne de Luxembourg.

1716.

Rolin, rue des vieux Auguſtins, près la Place des Victoires.

1717.

J. Gaultier, rue Pavée St André.

1718.

Delamet, rue Ste Anne S. Roch.

Carpot, *Officier*, rue des Foſſez Montmartre.

Dedelay de la Garde, *Off.* rue Ste Anne, Butte S. Roch.

1719.

Voigny, rue des Poulies.

Sainſon, *Off.* rue Vivienne.

Verduc, rue neuve des petits Champs, près les Capucines.

MESSIEURS,

1720.

Solier, *Greffier*, rue neuve Saint Euſtache.

Eynard de Ravanne, rue de la Perle, au Marais.

1721.

Du Croquet de Guyancourt, *Amiens*.

Paris de Montmartel, rue & Hôtel d'Antin.

Paris du Verney, rue & Hôtel d'Antin.

1722.

Trinquand, *Officier*, rue des Gravilliers.

Bergeret, Place des Victoires.

Olivier, rue du Pont aux Choux.

Paignon, rue des deux Boules.

1723.

Patu Duhaultchamp, *Off.* rue des PP. de Nazareth.

Buirette Deſaubrais, rue des Fauconniers.

Noyel, rue de Vaugirard, près la rue des Foſſez de M. le Pr.

Lebeuf, *Syndic*, rue de la Harpe, près la rue du Foin.

1724.

Legal, *Syndic*, rue des deux Boules.

Riballier, rue Tiron, près le petit St Antoine.

Lorimier, rue St Honoré, aux Ecuries du Roy.

Lefranc de Brumpré, rue Ste Anne, près les nouv. Cathol.

1725.

Le Foüin de Bauterne, *Officier*, rue des Jeuneux, près S. Joſ.

Bonneau, rue Royale St Ant.

1727.

Mouffle, rue S Marc.
S. C. Bernard, rue Vivienne.
De Cleves, vieille rue du Temple.
Parat de Vareille, Quay de Bourbon, dans l'Iſle.
De Foiſſy, rue de Cléry.

1728.

Vernier, rue S. Louis, près la rue du Parc Royal.
Coupart de la Bloterye, rue neuve des petits Champs.
Griſon, rue Courtauvillain.
De Roiſſy, rue de Vendôme, au Marais.
Daine, rue des bons Enfans.
Merlet de Fouſomme, rue Notre-Dame des Victoires.

1729.

Marié, *Amiens.*
Devillette, Place de Vendôme.
J. Perrin, *Officier*, rue des 2 Ecus St Honoré.
Hemart, *Syndic*, rue des Fontaines, vis-à-vis le Temple.
Durant de Belguiſe, rue Saint Louis dans l'Iſle.
Perrinet de Jars, rue du Faubourg St Honoré.
Le Maiſtre du Marais, rue du Bacq, près les Convaleſcens.
De Vougny, rue du grand Chantier.
Thomas, rue Verdelet.

1730.

Ducornet, rue & Iſle S. Louis.
Havet de Neuilly, rue de la Vrilliere, Place des Vict.
Poiſſon, rue Serpente.
Martin des Bouchardieres, rue Simon-le-Franc.
Bourdelet, rue neuve des bons Enfans.

1731.

Goujon d'Iville, rue Beautreillis
Pommyer, rue & Porte S. Denis.
Bronod, rue Ste Avoie, près l'Echelle du Temple.
Bonfils, rue du gros Chenet.
Lacroix, *Bayonne.*
Pingault, rue du Temple.
Verzure, rue des deux Portes S. Sauveur.
Geoffroy, rue des deux Portes S Jean.
Gaſté de la Cour de Comer, *Mayenne.*
Randon de Maſſane, Place de Louis le Grand.
Morgan, rue Cenſier, près la rue du gros Chenet.
Paupardin de Frémecourt, rue n^e S. Merry.
Pageaut, rue neuve S^t Euſtache.
Berthauld, rue de Limoges.
Auvray, rue neuve S. Merry.
Simonnet, rue des Boulangers S. Victor.

1732.

Le Coq de Beuville, *Caen.*
Maſſe, rue Bertinpoirée.
Paignon d'Ijonval, rue des deux Boules.
Aubin, rue Simon-le-Franc.
Perrinet du Pezeau, rue du Faubour St Honoré.
Dangé du Fay, rue n^e des petits Champs.
Judde, rue n^e des petits Champs, près la rue d'Antin.
Et. P. Boucher, rue Vivienne.
De Beaufort, rue des Foſſez Montmartre.
Langlois, rue n^e des bons Enf.
Le Fort, *Amiens.*
De Boiſſel, *Montivilliers.*
Marſollier, Pl. des Victoires.
De Villiers, rue & Iſle S. Louis, près le Pont rouge.
Robin de la Pechellerie, rue des Filles S. Thomas.

1733.

Briſſart, rue Vivienne.
Saleur, rue Ste Avoie.
DeMontigny, rue de Richelieu, cul-de-ſac de Menars.
Plumard, *au Mans.*
Boucot, rue ne St Auguſtin.
Davaſſe de Saint-Amarand, gr. rue du Faub. St Honoré, vis-à-vis la rue d'Anjou.
Lalouette de Vernicourt, Enclos du Temple.
Lavechef du Parc, rue de Richelieu.
Nourry, rue Baillette.

1734.

Bobet, rue des Jeuneux.
Brochet de Pontcharoſt, rue Vivienne.
Durand de Blonzac, rue du Hazard Richelieu.
Tavernier de Boulongne, à *Falaiſe.*

1735.

Barraſſy, rue du Temple, près la rue Chapon.
Pelet, *Bordeaux.*
Menage de Mondeſir, cul-de-ſac S. Louis du Louvre.
Augeard, *Synd.* rue du Jardinet.
Cottedefert du Cheſnoy, rue des Foſſez de M. le Prince.
Cochepin, rue de la Verrerie.
Guyhou de Montleveaux, rue neuve des petits Champs.
Rottier des Maderelles, *au Mans.*
Deniſet, rue des 2 Port. S. Sauv.
Davignon, rue Thereſe.
De Fleſſelles, rue de Paradis.
Micault, au petit Arſenal.
Gouttard, *Vernon.*

1736.

Peilhon, rue ne des petits Ch.
Darlus du Tailly, rue de Cléry.
Taillepied, rue Poiſſonniere.
Brochant, rue des mauvaiſes Paroles.
Vautier de Seuil, rue Ste Anne.
Venant Rouſſeau, rue Coquilliere.
Cauſſe, rue de Condé.
Foſſart de Rozeville, rue Royale, Butte S. Roch.
De Batailhe de Frances, rue Se Honoré, au coin de la Place de Louis le Grand.
Narcis, rue des Enfans rouges.
Guiller, rue de la Chanverrerie.
Morel, *Lyon.*
Roſlin, rue Vivienne.

1737.

Gueau de Reverſeau, rue de Condé.
Houy de Cheveru, rue Chapon.
Gigault, rue ne St Euſtache,
Romieu de la Grange, Hôtel de Touloufe.
De Troy, *à Rome.*
Geoffroy de Vandieres, *Epernay*; ou rue de Gaillon.
Charon, rue du Chaume.
Touzac, *Limoges.*
Bruſſel, à S. Victor.
Doyen, rue du Roule.
Gouttard, rue de Louis le Gr.
Jourdain, *Amiens.*
Mirleau de Neuville, rue de Richelieu.

1738.

Hardy du Pleſſis, rue d'Anjou, au Marais.
Gaignat, rue S. Nicaiſe; *à Pâques*, rue de Richelieu.
Jouvant, *Reims.*
De la Haye des Foſſes, rue Chapon.
Eynaud, Quay de Conty.
Domilliers, cul-de-ſac S. Faron, rue de la Tiſſéranderie.
D'Alençon, rue N. Dame des Victoires.

Gallois, rue Serpente.
Lory, *Nantes.*
De Jussieu, rue des Bernardins.

1739.

Leroy, rue Baillette, près la Monnoie.
Le Brest, rue des pts Augustins.
De Court, *Amiens.*
Bourgevin, rue Chapon.
De Floissac, rue de Gaillon.
Prevost, rue des bons Enfans.
Pommyer de Charmoy, rue de la Verrerie, près la re de Coq.
Mol de Lurieux, rue & vis-à-vis Ste Croix de la Bretonn.
Le Meteyer, rue de Touraine, au Marais.
Camuset, rue de Richelieu.

1740.

Duvaucel, Quay des Théatins.
Haudry, rue Plâtriere.
Fauveau, re des Fossez Montm.
Dufresne, *à Amiens.*
Faissolle, rue Ste Anne, près les Nouvelles Catholiques.
Vallet de la Touche, rue des vieux Augustins.
Janon de Soufligné, rue Notre-Dame des Victoires.
Gitton de la Ribellerie, *à Lyon.*
Cabanel, rue ne des petits Ch. vis-à-vis la rue Ste Anne.
De Malezieu de Menneril, *Valenciennes;* ou rue de Vaugirard, près le Luxembourg.
Thouars, *Rouen.*
Quillebeuf de Bethencourt, *Rouen.*
Guiller, rue de la Vrilliere.

1741.

Taillepied de Plemont, rue Sc Honoré, au coin de la Place de Louis le Grand.
Baudon, rue de Vantadour.
Saintard, rue du Sentier, près la rue du gros Chenet.
Giret de Valville, *Nogent-sur-Seine.*
Fay, *Lyon.*
De Combles, *Lyon.*
De Beze de Pignolle, *Clamecy en Nivernois*
Fabus, rue Coquilliere.
Ro. Jac. Rolland, *Rouen.*
Le Duc, *à la Rochelle.*
Houc, *à la Martinique.*

1742.

Fontaine, rue de Bourbon, à la Villeneuve.
Mangot, rue des Fontaines.
De Bauve, rue du Bac, près le Pont Royal.
Goury, rue de la Sourdiere.
Le Semelier, *Rozoy.*
Granjan de la Croix, Quay de Bourbon, vis-à-vis le Pont R.
Roger, rue de Condé.
Chavet, rue Christine.
Aubry, *à Saint-Domingue.*
De la Porte, rue de Gaillon.
Pavée, rue Saint Honoré, près S. Roch.
De Bougainville de Nerville, rue Sc Honoré, près la Place de Louis le Grand.
Marquette de Flavigny, rue S. Thomas du Louvre.
Dumas, rue ne des pts Champs.
Chiquet, rue S. Paul.
Le Daulceur, rue Vivienne

1743.

D'Aoust, rue Saint Thomas du Louvre.
Briet de Rainvillers, *Abbeville.*
Babaud de la Chaussade, rue S. Louis au Marais, près la rue des douze Portes.
Quinette de la Hogue, *à Granville.*
Guyon, rue Thibotodée.
Chovet, *à St Etienne en Forest.*

Serre,

Serre de Saint-Roman, rue des Fossez Montmartre.
Larrard, rue Royale S. Roch.
G. Gitton de la Ribellerie, rue S. Louis, au Marais.
Le Boullanger, rue du Faub. St Honoré, Hôtel Saint-Florentin.
De Selle, rue Ste Anne, B.S.R.
Belhomme de Mauquenetry, *Rouen.*
Sonnet de la Tour, rue & Isle S. Louis.

1744.

Bouron, Place du Marché-neuf.
Judde, Carrefour S. Benoît.
Genays du Chail, *Fontenay-le-C.*
Le Begue, rue S. Jacques, près la rue des Maturins.
Boursier, rue Chapon.
Anceny des Touches, rue du gros Chenet.

1745.

Harouard, *à la Rochelle.*
Dionis des Carrieres, rue Barbette.
Féjac d'Arluy, *Dunkerque.*
R. Marsollier, rue Coquilliere, à l'Hôtel de Laval.
Raymond, rue de Richelieu
J.A. Gaultier, Pl. des Victoires.
Mocquet, rue Portefoin.
Picquefeu de Longpré, rue & Barriere de Grenelle.
Paparel de la Salle, rue du grand Chantier.

1746.

Lemoine, *Rouen.*
Mirey, rue n^e des p^ts Champs.
Gaudin, rue St Antoine, près la rue Percée.
Caron, rue S. Sauveur.
Blondeau, Q. de la Tournelle.
Acarias de Sérionne, rue & près la Font. de Richelieu.
Jullien, rue des mauv. Paroles,

1751.

Lescarmotier, rue St Honoré, près les Ecuries du Roy.
Charpentier de Mondonville, *à Orleans.*
De la Noue, rue des Maçons, près la Sorbonne
Rigal Caulet, rue S. Dominiq, près la Grille des Jacobins.
Brochet de la Fortemaison, rue de Richelieu, cul-de-sac de Menars.

1747.

Duval de l'Epinois, rue neuve des petits Champs.
Gillet, rue neuve des petits Ch.
Maiziere, rue de Grenelle saint Honoré, à l'Hôtel des Ferm.
Le Texier, rue du Bouloy, à Hôtel de la Reynie.
De Laleu, r^e n des bons Enfans.
De la Haye de Bazainville, rue Saint Sauveur.
De May, rue St Honoré, près la rue de l'Echelle.
Lefebvre de Chailly, v^lle rue du Temple, près . . . .
Remy de Cantin, *Douay.*
Sebire des Saudrais, rue des Ecouf. près la rue des Rof.
Verron, rue des PP. Nazareth.
Le Sénéchal, rue des blancs Manteaux.

1748.

Beaudet de Morlet, rue neuve des petits Champs.
Chendret, rue n^e des petits Ch.
Cluzel de Sauget, *Montluçon.*
Filleul, *Falaise*
Bergeret de Frouville, rue du Temple, près la r^e Portefoin.
Calabre, rue de la Croix des petits Champs.
Gougenot de Croissy, rue de Condé, vis-à-vis la r^e du p^t Lion.
Soyer, rue & près le petit St Antoine.

Verdelhan des Fourniel, rue des Jeuneux.
Robineau de la Foſſe, rue des Saints Peres.
Marie, en Cour.

1749.

Bourdin de la Barre, rue des Ballets, à l'Hôtel de la Force.
Le Gras de la Charmotte, rue Ste Anne, butte S. Roch.
Saint-Martin, rue des Enfans rouges.
Millin, rue ne des bons Enfans.
Nugues de Perratiere, rue & Hôtel d'Antin.
Mabille, rue des Ballets, à l'Hôtel de la Force.
Gondouin, rue Portefoin.
Veron, rue Bertinpoirée.
Bozonat, rue des Foſſez Montmartre.
Griſot de Bellecroix, rue de Vendôme.
Pelletier, *Bordeaux.*

1750.

Le Coulteux, *Rouen.*
Harriague, rue des Filles Saint Thomas.
Harvoin, rue du Roy de Sicile, près la vieille rue du Temple.
Mart. Boucher, rue du Roule, près la Monnoie.
De Flandre de Brunville, Place de Louis le Grand.
Mouchard; rue S. Marc.
Levy, *Nantes.*
Potor, rue Grenier S. Lazare.
Gauthier, rue du gros Chenet.
Bertrand, *Nantes.*
Vaultier, rue Poiſſonniere.
Penaud, *à l'Iſle de Ré.*
Jodriet, rue des bons Enfans.
Marin, *à la Guadeloupe.*

Officiers en Charge, MESSIEURS,

Legal, Hemart, Lebeuf, Augeard. } *Syndics.*
Daine, Poiſſon. } *Syndics.*
De Vandeneſſe, *Tréſorier.*
Solier, *Greffier.*

Anciens Officiers, MESSIEURS,

Le Couteulx, *Doyen.* Vaſſe, *Soudoyen* Carpot, Dedelay de la Garde.
Sainſon. Trinquand. Patu du Hault-champs
Le Foin, Perrin,

Offices à remplir.

Fontaine de Mervé.
Aubert.
Riviere.
Pougin de Nomion.
Nerot.
Joly.
Dupleix de Bacquencourt.

Tréſoriers Payeurs des Gages & Augmentations de Gages.

1719 1741 Mrs { De la Rue du Can, rue du grand Chantier. Canclaux de Maiſonneuve, rue Portefoin.

AVOCATS AUX CONSEILS DU ROY.

MESSIEURS,

PAire de Largentiere, *Doyen*, rue des Poulies, à l'Hôtel de Conty.
Duprat, rue du Hazard Richelieu.
Puy de Rosny, rue Montmartre, près la rue du Jour.
Perrin, rue des deux Ecus.
Romieu de la Grange, à l'Hôtel de Toulouse.
Bonhomme, Quay des Augustins, près la rue Pavée.
Granet, rue Guénégaud.
Croville, *Syndic*, rue Gillecœur, vis-à-vis la rue de l'Hirondelle.
Sonnois, rue des mauvais Garçons, près la rue de la Tissféranderie.
Dufour, rue des Bernardins.
Le Vasseur, *Syndic*, vieille rue du Temple, près la rue de Bercy.
Rome, rue Beaubourg.
Rousset, vieille rue du Temple, près le cul-de-sac d'Argenson.
Degennes de Lamotte, rue Dauphine.
Bethery de la Brosse, rue de la Harpe, près la rue Poupée.
1738 Calvel, rue de la Harpe, près la rue de la Parcheminerie.
Dupuy, rue du petit Pont, près la rue S. Severin.
Mariot, rue Guénégaud.
Challaye, rue & vis-à-vis Ste Croix de la Bretonnerie.
Ausonne, rue Tictonne.
Chiquet, rue S. Paul, à l'Hôtel de la Viefville.
Poitevin du Limon, rue Galande, Place Maubert.
Guignace Déchancourt, rue des blancs Manteaux.
Bocquet de Tilliere, rue Ste Croix, près la rue du Puits.
Rolland, rue Ste Avoie, près la rue Ste Croix de la Bret.
De Seriny, rue du Puits, au Marais.
Varlet, rue Ste Croix, vis-à-vis la rue de l'Homme-armé.
Mol de Lurieux, rue Ste Croix, près la rue Ste Avoie.
Talon, rue de Vaugirard, près la porte S. Michel.
Moreau, rue du Four S. Germain, à l'Hôtel Impérial.
Bocquet de Chantrenne, rue du Roy de Sicile, près la rue Tiron.
Petit, rue Bourlabbé, près la rue du petit Heurleur.
Plastrier, rue Plâtriere, près la rue Verdelet.
Hecquard, rue des Noyers, près la rue S. Jacques.
De Serionne, *Syndic*, rue & près la Fontaine de Richelieu.

1738 De la Roche, rue Coqhéron.
Bellard, Cloître St Honoré, vis-à-vis la grande porte.
Goire de la Planche, *Greffier*, rue des grands Auguſtins, près la rue St André.
Le Bis de la Guillerie, rue de Cléry, près la rue Poiſſonniere.
1739 Girodat, rue de Condé, vis-à-vis la rue du petit Lion.
Combault, *Syndic*, rue Dauphine, près la rue Chriſtine.
Faroard, rue des Poitevins.
Boucher, rue Poupée St André.
1740 D'Hermand de Cléry, rue Michel-Comte, près la rue Beaubourg.
Bronod de Liſle, rue Beaubourg.
Reſtaut, rue Ste Avoie, près l'Echelle du Temple.
1741 Codet, rue S. Julien des Menétriers, près la rue Beaubourg.
1742 Bontoux, rue Pavée, près la rue St André.
Armand, rue & Iſle S. Louis, près la rue de la Femme-ſans-tête.
Perrot, rue des Cordeliers, près la Fontaine.
1743 Chery, rue Chriſtine.
Lievrel, rue de la Tiſſéranderie, près le cul-deſac S. Faron.
Ragon, rue S. Jean de Beauvais, près la rue des Noyers.
Gervaize, rue St Antoine, vis-à-vis la rue de Fourcy.
André, rue des mauvais Garçons, près la rue de la Verrerie.
Chevalier, rue des Bernardins.
1744 Brunet, rue des grands Auguſtins, près la rue St André.
1745 Roettiers, rue du Puits, près les blancs Manteaux.
1747 Seignoret, rue du Battoir, vis-à-vis le Collége.
Damours, rue de la Croix des petits Ch. près la rue Baillif.
Bouvet, rue & vis-à-vis Ste Croix de la Bretonnerie.
Roux, rue d'Anjou, près la rue Dauphine.
1748 Belime, rue du Cimetiere St André.
Hordret, rue St André, vis-à-vis la rue Mâcon.
Baſly, rue des Maſſons, près la Sorbonne.
1749 Moriceau, rue & vis-à-vis Ste Croix de la Bretonnerie.
Leyridon, rue de Richelieu, vis-à-vis la rue Colbert.
1750 Mars, rue Victonne.
Godeſcard de Liſle, rue Montmartre, près la rue de la Juſſienne.

Rolland, *Clerc de la Compagnie*, Cour du Palais, à la Chambre des Comptes.

GRAND CONSEIL.

LE GRAND CONSEIL a été établi par Charles VIII. l'an 1492. Dans son premier établissement, il ne connoissoit que des affaires qui concernoient les Finances & la Guerre ; mais François Ier. par sa Déclaration de 1517, lui a attribué la connoissance de tous les Procès concernant les Archevéchez, Evéchez, & Abbayes. Il connoit encore des contrariétez d'Arrests, des Réglemens entre Juges Royaux, des Bénéfices consistoriaux, & de tous les Bénéfices qui sont à la nomination du Roy ; excepté de ceux que le Roy confere en Régale, des Indults des Cardinaux, & de ceux du Parlement.

M. LE CHANCELIER

Est le seul Chef & Préſident né de cette Compagnie.

SEMESTRE D'HYVER,

Qui commencera le premier Octobre, & finira le dernier Mars.

PRE'SIDENS.

MESSIRE CHARLES ETIENNE LE PELETIER DE BEAUPRÉ, Chevalier, Conseiller d'Etat, *Commis par Lettres Patentes de Sa Majesté pour préſider ladite Compagnie pendant l'année* .... en son Hôtel, rue des bl. Manteaux.

Mrs les Maîtres des Requêtes Ordinaires de l'Hôtel du Roy, Préſidens par Commiſſions,

Pour les mois d'Octobre, Novembre, & Décembre.

Meſſire Charles René Merault de Villeron, rue & Place de l'Eſtrapade.

Meſſire Jean Emmanuel Guignard de Saint-Prieſt, rue Vivienne.

Meſſire Jean-Baptiſte François de la Michodiere, rue Ste Antoine, près la rue Royale.

Meſſire François Paul Lyon Poulletier de la Salle, rue Culture Ste Catherine.

Pour les mois de Janvier, Février, & Mars.

Meſſire Guillaume Caſtanier d'Auriac, rue des Capucines.

Meſſire Jean François du Four de Villeneuve, rue Ste Avoie.

Meſſire François Jean Orceau de Fontette, rue S. Thomas du Louvre.

. . . . . .

PRÉSIDENS HONORAIRES.

1720 16 *Févr.* M. du Puis, rue S. Marc : *à Pâques*, rue de Richelieu, près l'Hôtel de la Ferté.
1728 28 *Avril.* M. de Chavaudon, rue de Paradis.
1731 1 *Févr.* M. Durey de Noinville, Enclos du Temple.

CONSEILLERS D'HONNEUR, MESSIEURS,

1725 29 *Nov.* De Montholon, Premier Préſident du Parlement de Metz.
1746 9 *Juill.* Joly de Fleury, rue S. Guillaume.
1746 20 *Sept.* Le Bret, rue Pavée St André.

CONSEILLERS, MESSIEURS,

1690 25 *Nov.* De Montaran, *Doyen*, rue des Francs-Bourgeois, au Marais.
1717 22 *Sept.* De Breget, rue & près S. Victor.
1720 10 *Févr.* Langelé, rue S. Martin, près la rue de l'Egoût.
1721 24 *Mars.* Sallier, rue du grand Chantier.
1722 19 *Déc.* Roüalle de Boiſgelou, Cloitre St Honoré.
1727 13 *Mars.* Chaſſepot de Beaumont, Cloitre Notre-Dame.
1729 12 *Mars.* Guignace de Villeneuve, rue des Foſſez & près la Doctrine Chrétienne.
1729 26 *Sept.* Nourry, rue Baillette.
1733 20 *Aouſt.* Canclaux, rue Portefoin.
1735 15 *Juin.* Vacquette du Cardonnoy, rue de la Lune, vis-à-vis le petit S. Chaumont.
1735 23 *Nov.* Fenis de Laprade, rue des vieilles Etuves St Hon.
1737 17 *Aouſt.* Langlois, rue neuve S^t Euſtache.
1737 28 *Nov.* Maſcrany de Château-Chinon, rue S. Louis, vis-à-vis la Fontaine Boucherat.
1739 22 *Déc.* Frecot de Lanty, rue neuve S. Médéric.
1741 21 *Févr.* Vacquette de Lenchere, rue Ste Anaſtaſe.
1741 29 *Avril.* D'Alegre, rue Notre-Dame de Nazareth.
1741 13 *May.* Bunault de Monbrun, rue Saint Gilles, au Marais.
1741 7 *Juin.* De la Garde, rue Ste Anne, Butte S. Roch.
1742 3 *Févr.* Mangot, rue des Fontaines, près le Temple.
1743 10 *Sept.* Gougenot, rue de Condé. près la rue du p^t Lion.
1744 18 *Juin.* Sorhoüet de Bougy, rue de Torigny, au Marais
1746 1 *Mars.* Vernier, rue Bardubec.
1748 31 *Janv.* Barraſſy, rue du Temple, près la rue Chapon.
1748 23 *Mars.* Berſin, rue de Richelieu, près le Palais Royal.
1749 20 *Sept.* Navarre de Maiſonneuve, rue Courtauvillain.
1749 .. *Déc.* De Fontanieu, rue Vivienne.

SEMESTRE D'ETÉ,

Qui commencera le premier Avril, & finira le dernier Septembre.

PRÉSIDENS.

MESSIRE CHARLES ETIENNE LE PELETIER DE BEAUPRÉ, Chevalier, Conseiller d'Etat, *Commis par Lettres Patentes de Sa Majesté pour présider ladite Compagnie pendant l'année* .... en son Hôtel, rue des bl. Manteaux.

Mrs les Maîtres des Requêtes Ordinaires de l'Hôtel du Roy, Présidens par Commissions,

Pour les mois d'Avril, May, & Juin.

Messire Guillaume Castanier d'Auriac, rue des Capucines.
Messire Jean François du Four de Villeneuve, rue Ste Avoie.
Messire François Jean Orceau de Fontette, rue S. Thomas du Louvre.

. . . . . .

Pour les mois de Juillet, Aoust, & Septembre.

Messire Charles René Merault de Villeron, rue & Place de l'Estrapade.
Messire Jean Emmanuel Guignard de Saint-Priest, rue Vivienne.
Messire Jean-Baptiste François de la Michodiere, rue St Antoine, près la rue Royale.
Messire François Paul Lyon Poulletier de la Salle, rue Culture Ste Catherine.

CONSEILLERS, MESSIEURS,

1703	4 *Aoust.*	De Brehand, *Doyen*, rue du Sepulcre.
1706	12 *May.*	Le Vaillant, rue d'Enfer S. Michel.
1713	20 *Déc.*	Billard de Loriere, rue Cimetiere St André.
1714	22 *Déc.*	Faget, rue du petit Lion S. Sauveur.
1718	29 *Janv.*	Lambert, rue des grands Augustins.
1719	23 *Juin.*	Maussion de Candé, rue du Hazard Richelieu.
1720	27 *Janv.*	Toustain, rue Montmartre, près S. Joseph.
1723	21 *Juill.*	Burle de Curban, rue des vieilles Étuves Saint Honoré.
1727	29 *Aoust.*	De Lier d'Andilly, rue des quatre Fils, au Marais.
1728	14 *Janv.*	De Rotrou, Place Royale.
1730	30 *Aoust.*	De Lecey de Changey, rue de Grenelle S. Hon.
1731	18 *Juill.*	Debonnaire, rue des Minimes, Place Royale.
1731	27 *Juill.*	Honoré, rue Perdue, Place Maubert.
1732	4 *Sept.*	Ridel de Plainesevette, rue du Foin, près les Minimes.
1735	18 *Janv.*	Ladvocat de Sauveterre, rue Traînée, près St Eust.
1737	5 *Janv.*	Guillemeau de Freval, rue de la Cerisaie.
1737	20 *Févr.*	Duport, rue Beaubourg.

1737 5 *Juin.* De Maneville, rue nᵉ S. Merry, près le cul-de-sac.
1739 22 *Déc.* Michel de Montpesat, au vieux Louvre.
1740 27 *Juin.* Doé de Combeault, rue du Puits, près les bl. Mant.
1741 12 *May.* Maupeou d'Ableges, Cloître S. Merry.
1745 19 *Aouſt.* Hue de Miromenil, rue Feydeau.
1746 25 *May.* Goujon de Ris, rue Beautreillis.
1749 20 *Aouſt.* Vincent de Gournay, rue Grange Bateliere.
1750 14 *Mars.* Hebert de Chateldon. rue Patourelle.
1750 18 *Mars.* Mignot, rue Pavée, au Marais.

CONSEILLERS HONORAIRES, MESSIEURS,

1697 3 *Févr.* Morel de Vindé, rue des petits Auguſtins.
1697 28 *Mars.* Grouſt de Fourneaux, rue d'Anjou, au Marais.
1703 16 *Nov.* Merault, rue S. Louis, au Marais.
1707 6 *Juill.* De Vanolles, Conſeiller d'Etat, rᵉ du gᵈ Chantier.
1708 20 *Juin.* Doé de Combeault, rue du Puits.
1709 15 *Févr.* Baille, rue de Richelieu, près la Fontaine.
1711 19 *Juin.* Sourdeau de Beauregard, rue Trainée Sᵗ Euſtache.
1713 14 *Juill.* Choppin d'Arnouville, Maître des Requêtes, Place Royale.
1718 4 *Mars.* Bunault de Frémont, rue des Fr. Bourgeois S. Mic.
1719 30 *Aouſt.* Longuet de Vernouillet, Faubourg Sᵗ Honoré.
1720 12 *Janv.* Savalete, rue Sᵗ Honoré.
1720 23 *Févr.* Bombarde de Beaulieu, rue de Grenelle S. Germain, près la rue du Bacq.
1722 28 *Mars.* Pinault des Jaunaux, rue de Grenelle Sᵗ Honoré.
1723 12 *Févr.* Choppin de Gouzangré, Iᵉʳ Préſident de la Cour des Monnoies, Quay de Bourbon, dans l'Iſle.
1732 16 *May.* Billard de Vaux, Iᵉʳ Préſident du Bureau des Fin. rue des petitᵉ Auguſtins.
1736 25 *Avril.* Merault de Villeron, Maître des Requêtes, à l'Eſtrapade.
1736 10 *Sept.* Thiroux d'Eſperſennes, rue Courtauvillain.
1738 6 *Mars.* Sorhoüet, à S. Victor.
1739 11 *Sept.* De la Michodiere, rue Sᵗ Ant. près la Pl. Royale.
1740 30 *Déc.* Poulletier de la Salle, rue Culture Sᵗᵉ Catherine.
1741 7 *Juin.* Bertin, Intendant de Perpignan.
1747 18 *Janv.* Perrin de la Cypierre, rue Sᵗᵉ Avoie.

GENS DU ROY, MESSIEURS,

1746 Aubert de Tourny, *Avocat Général*, rue S. Dominique, près Belchaſſe.
1746 Angran, *Procureur Général*, rue des blancs Manteaux, cul-de-ſac Pecquay.
17. . . . . *Avocat Général*, rue . . . . .

Subſtituts de M. le Procureur Général, MESSIEURS.

1706 Chevalier de Couſtans, *Doyen*, rue Vantadour.

1709 Anfrye de la Poterie, à Bayeux.
1719 Le Petit de Frauville, rue de Biévre.
1727 Breuzard, rue de Savoie.
1730 Pugeneſt, rue des Poulies.
1740 Clouſier, vieille rue du Temple.
1741 Berenger de Bourgrobert, v^lle rue du Temple, près l'Egoût.
1742 Sollier, rue de la Poterie, près la Greve.
1747 Dande, rue du Plâtre S. Jacques.
1748 Henry, rue Ste Anne, butte S. Roch.
1749 Mouſſier, rue de la Mortellerie.
1749 De Can, rue Jean-Robert.

Subſtituts Honoraires.

M^rs { Le Merre, rue des Fontaines, près le Temple.
Navarre de Maiſonneuve, rue Courtauvillain.

GREFFIER EN CHEF.

1719 16 *Mars.* Me Verduc, rue neuve des petits Champs.

GREFFIERS AU GRAND CONSEIL.

M^es { Vandive, *Greffier de l'Audience*, rue des Lavandieres S^te Op.
Nau, *Greffier de la Chambre*, Enclos du Grand Conſeil.
Le Brun, *Greffier des Préſentations & Affirmations*, rue St Honoré, vis-à-vis la rue du Four.

Me Dupont, *Greffier des Dépôts Civil & Criminel, & Commis à la Recette des Epices & Vacations*, Cloître St Honoré.

Sécretaires du Roy ſervans près le Grand Conſeil.

M^rs { Julliot de Fromont, *Doyen*, rue du p^t Bourbon, près S. Sulp.
De Lange, à Falaize,
Carſillier, Cloître Notre-Dame.
Baupte, à Saint-Lo.
Le Vaigneur de Merville, à Merville près Nonancourt.
Mulot du Meſnil, *Honoraire*, rue du Foin, près les Maturins.

Premier Huiſſier du Grand Conſeil.

1731 Me Lourdet, Ecuyer, rue de la Tiſſéranderie, au coin de la rue des Coquilles.

Tréſorier Payeur des Gages du Grand Conſeil.

M. de Chevilly, rue n^e St Auguſtin. près les Filles S. Thomas

1746 De la Brouliere, *ancien*, rue S. Louis, en l'Iſle, ou à Nantes.
1750 Mrs Cadot, *alternatif*, rue de l'Hirondelle. } *Contrôleurs.*
1744 Binet, *triennal*, rue St Honoré, près la rue du Roule.

Procureurs du Grand Conſeil, Maiſtres,

Foiſy, *Doyen*, rue des Prouvaires.
Chriſtophle, rue Bailleul.
Fleurand, rue Pierre-au-lard.
Cochin, rue des mauv. Paroles.

Hardier, *Syndic*, r^e des Poulies.
Grenier, rue Bétizy.
Jobart, rue S. Jacques.
Tardif, rue de Grenelle St Hon.
Grulet de Beaumont, rue du Four St Honoré.
Chantreau, rue de l'Arbreſec.
Dartinville, rue de la Tiſſéranderie.
Gaignant, rue des gr. Auguſt.
Le Doux, rue Bertinpoirée.
Roy du Vivier, rue des grands Auguſtins.
Boullancourt, rue des Prouvair.
Berchet, rue S. Germain l'Aux.
Le Paige, rue de la Tiſſérand.
Roberge, rue des Foſſ. S. Germ. à l'Hôtel du Fief du Roule.
Cardon, Enclos du Grand Conſeil.
Foiſy le j. rue des Prouvaires.
Poriquet, Hôtel des Urſins.

* Les Avocats au Parlement plaident au Grand Conſeil.

Huiſſiers du Grand Conſeil, Maiſtres,

Thibault, *Doyen*, à Verſailles.
Bichebois, rue des deux Ecus.
Le Courtois, rue Grenier S. Laz.
Gilbert, à Sureſne.
Carbonier, à Verſailles.
Contant, à Livry en Aulnois.
Laibin, Enclos du Gr. Conſeil.
Huraut, rue du Temple.
Le Preſtre, *Syndic*, rue de l'Arbreſec.
Le Vaſſeur, rue Beaubourg.
Boizot, rue Platriere.
Dubois, Cloître Ste Opportune.
Du Paquerot, rue S. Louis, au Marais.
Dubos, rue S. Martin, vis-à-vis la rue Jean-Robert.
Pinçon, rue du Roy de Sicile.
Hebert, rue S. Germ. l'Auxer.
Ranquinot Grignon, rue Guénégaud.
Jouſſe, à Boulogne-ſur-mer.
Pigal, rue de la Tiſſéranderie.

Boucher des Carneaux, *vétéran*, rue S. Martin, près S. Julien.

Médecin, & Chirurgien du Grand Conſeil.

M^rs { Le Thieullier, *Médecin* de la Faculté de Paris, à l'Hôtel de Soubiſe.
Garrigues, *Chirurgien*, rue S. Germain l'Auxerrois, près le Fort-Lévêque.

De la Croix, fils, *Maréchal des Logis*, Enclos du Grand-Conſeil.
De Lacroix, *Concierge-Buvetier*.
De Lacroix, fils, *Courier & Guide pour les receptions & cérémonies au Grand-Conſeil*, Enclos du Grand-Conſeil.
P. G. Simon, *Imprimeur du Grand-Conſeil*, rue de la Harpe.

PREVOSTÉ DE L'HOSTEL DU ROY.

1747 M. Le Marquis de Sourches, Lieutenant Général des Armées du Roy, Conſeiller d'Etat, *Grand Prevoſt de France*, rue Taranne, à l'Hôtel de Damas; & à Verſailles, au Château.

Lieutenans Généraux Civils, Criminels, & de Police, par Commiſſion du Roy.

MESSIEURS,

1750 Le Clerc du Brillet, à Verſailles, rue de la Paroiſſe Notre-Dame, tient le Siége à la ſuite de la Cour pendant l'année 1750.

1750 Davouſt; à Paris, Quay de Bourbon, près le Pont de bois, tient le Siége à la ſuite de la Cour pendant l'année 1751.

1750 M. Mallet, *Procureur du Roy*, rue du Jardinet.

M. Regnault, *Procureur du Roy Honoraire*, rue S. Louis du Louvre, près le Doyenné.

Me du Voigne de Merry, *Greffier en Chef, & Receveur des Conſignations*, Enclos du Grand Conſeil.

Lieutenant Général ordinaire d'épée.

M. Dumans, en Cour, ou rue Thereſe, butte S. Roch.

Autres Lieutenans d'épée ſervans près du Roy.

Quartier de Janvier & de Juillet, MMrs Cornu, à Verſailles, rue ne N Dame. Audinet, à Verſailles, rde la Pompe.

Quartier d'Avril & d'Octobre, MMrs Deneux, à Verſailles, ou Cloît. N.D. Langandre, à Verſailles, re Dauphine.

M. de Monticourt, *Lieutenant ſervant toute l'année*, avec deux Gardes près Monſeigneur le Chancelier, à l'Hôtel de la Chancellerie, Pl. de Louis le Gr. ou à Verſailles, rue de la Chancellerie.

Capitaines Exempts ſervans près du Roy, Meſſieurs,

Quartier de Janvier.

Litré, à Epernon.
Delaunay, à Chartres.
Gagnon, à Argenteuil.

d'Avril,

Fleury, à Bayeux.
Allart de Maiſonneuve, à Reims.
Dubuchet, à Verſailles.

Quartier de Juillet.

Pichenay Monplaiſy, au petit Montreuil.
Watigny, à Verſ. re Dauphine.
Le Rou de Boiſmenard, à Tourtenay près Thouars.

d'Octobre.

Fleury, à Verſ. rde la Pompe.
Milon, à la Morliere près Mondidier.
Coypel de Baudre, à Verſailles.

M. Le Grain, *Lieutenant vétéran*, rue Taranne, à l'Hôtel Damas.

Cette Compagnie eſt compoſée de 88 Gardes, ſervans 22 par quartier, d'un Maréchal des Logis, & d'un Trompette; il y a un Garde détaché pour ſervir Sa Majeſté, auprès & ſous les ordres de chaque Intendant de Province.

M. l'Abbé Martin, *Aumônier*, rue du gros Chenet.

Notaires de la Prevosté de l'Hôtel, créez à l'instar de ceux de Paris, pour la suite de la Cour & des Conseils du Roy.

1738 1745 1747 Mes { J. L'hoste du Pouget, rue de Noailles, à Versailles. Blossier, rue Satory. } à Versailles ordinairement, Malfilastre, rue de la Pompe. } & suivent alternativement lors des Voyages de la Cour.

Secretaires de M. le Grand Prevost.

Mrs { Le Grain, rue Taranne, à l'Hôtel de Damas. Belleville, *à la suite de la Cour*, avenue de Saint-Cloud.

Me du Voigne du Mery, fils, *Commis Greffier pour la suite de la Cour*, à Versailles, rue neuve Notre-Dame.

Me Cerisay, *Garde-Scel*, rue d'Enfer S. Landry.

Tréforiers Payeurs des Gages de la Prevôté de l'Hôtel, V. p. 349.

Me Yvon, *Scelleur des Sentences rendues au Siége de Versailles*, rue de la Pompe.

Procureurs, Maistres,

Dubois, *Doyen*, rue Bailleul.
De Jean, Enclos du Grand Conseil.
Hurault, rue de la Paroisse N. Dame, à Versailles.
Berardier, rue des Fossez S. Germain l'Auxerrois.
Bresson, à Paris, rue . . . . . .
Prisette, rue de la Paroisse. } à Versailles.
Yvon, rue neuve Notre-Dame. } à Versailles.
Alphand. } à Versailles.
Sergent, rue de l'Arbrefec, cul-de sac de la petite Bastille.
Minard, rue du Four S. Honoré

Huissiers Audienciers, Maistres,

Dubuchet, *premier Huissier Audiencier*, rue Satory, à Versailles.

Huissiers du quartier de Janv.

Nicolay, *Doyen*, à Nanterre.
Langlois, Avenue de S. Cloud à Versailles.
Robinot, à Provins.
Lambert, à Dourdan.

Quartier d'Avril.

Blondeau, à Mantes.
Cardin, rue des Poulies.
Varin de Mesnilgrand, à Neausle près Montfort.
Devert, à Avranches.

Quartier de Juillet.

Feuillet, à Montfort-Lamaury.
Dupuis, à Montlhéry.
Boisvin, à la Chaussée sous Marly.

Quartier d'Octobre.

Donon, à S. Leu Taverny.
Baudry de Savanon, à Offrainville près Dieppe.
. . . . . .

La Jurisdiction de la Prevôté de l'Hôtel connoit en premiere Instance, des Causes civiles qui lui sont attribuées par les Edits, Déclarations & Réglemens concernant ladite Jurisdiction, dont l'appel se releve au Grand Conseil; & sans appel, de toutes Causes criminelles & de Police à la suite de la Cour. Les Officiers de

la Prevôté de l'Hôtel ont auſſi la manutention de la Police dans les lieux où ſe trouve la Cour; y font porter les vivres & denrées, y mettent le taux; connoiſſent des malverſations dans les logemens à la craye, & de tout ce qui concerne les voitures publiques de la Cour.

Les Officiers de la Prevôté ont ſeuls le droit de juriſdiction & d'inſtrumenter, chacun en ce qui concerne leurs fonctions, dans les Maiſons Royales & dépendances, Hôtels d'équipages des Seigneurs, & chez les Officiers du Roy & de la Reine, étans dans leur quartier de ſervice, & Commis des Bureaux des Miniſtres, ès Villes & endroits où la Cour ſe trouve, à l'excluſion de toutes autres Juriſdictions, & jouiſſent des mêmes Priviléges que les Commenſaux de la Maiſon du Roy.

Les Audiences ſe tiennent à Paris le *Mercredi*, dans l'Enclos du Grand Conſeil; & à Verſailles, le *Samedi*, au Siége de la Juriſdiction, Enclos de la Geole.

Chirurgien de la Prevôté de l'Hôtel.

M. Pipleet, Quay des Théatins, chez M. le Cte de S. Severin.

Courier de la Prevôté de l'Hôtel.

Voyez page 190; c'eſt le même que celui du Grand-Conſeil.

Juriſdictions & Tribunaux de Paris.

DAns l'Enclos du Palais, ſont le Parlement, la Chambre des Comptes, la Cour des Aydes, la Cour des Monnoies, la Chambre Souveraine des Décimes, les Requêtes de l'Hôtel, les deux Chambres des Requêtes du Palais, le Bureau des Tréſoriers de France, & la Chambre du Tréſor & Domaine, les trois Siéges Généraux à la Table de Marbre, ſçavoir la Connétablie & Maréchauſſée de France, l'Amirauté, & les Eaux & Forêts: le Bailliage du Palais, l'Election, la Matriſe Particuliere des Eaux & Forêts, la Maçonnerie, celle du Prevôt général des Monnoies & Maréchauſſées de France, & la Bazoche qui eſt la Juriſdiction des Clercs du Parlement, & le haut & ſouverain Empire de Galliée, qui eſt la Juriſdiction des Clercs de la Chambre des Comptes.

Ceux hors de l'Enclos du Palais, ſont le Grand Conſeil, qui tient ſes ſéances à l'Hôtel d'Aligre, rue St Honoré; Meſſieurs y donnent Audience le Mercredi, Vendredi & Samedi, depuis huit heures juſqu'à onze & demie, & jugent les Procès de Rapport à l'ordinaire le Lundi, Mardi & Jeudi, & les Procès de Commiſſaires tous les jours de relevée. On communique au Parquet le Mercredi les Cauſes dans leſquelles Meſſieurs les Gens du Roy doivent porter la parole à l'Audience.

Sous le nom de *Châtelet*, on comprend le Siege de la Prevôté & Vicomté de Paris; & le Siége Préſidial, où Meſſieurs donnent Audience tous les jours de la Semaine, excepté le Lundi. La

Chambre Civile, où M. le Lieutenant Civil donne Audience le Mercredi & le Samedi ; au Greffe de cette Chambre se font les Actes de Tutelles & les Clôtures d'Inventaires. Les Chambres de Police & Criminelle, où se donne Audience le Mardi & le Vendredi. Il y a encore l'Audience de la grande Police, qui se tient le Vendredi de relevée ; & la Chambre de M. le Procureur du Roy, premier Juge & Conservateur des Arts & Métiers, qui donne Audience le Mardi & le Vendredi.

Il y a une Chambre pour les Affaires de peu de conséquence, & où il ne s'agit que de cinquante livres & au dessous, appellée *les Auditeurs* ; l'appel des Sentences qui s'y rendent, se porte au Présidial du Châtelet, & s'y juge en dernier ressort.

JOURNAL DU PARLEMENT.

LA rentrée du Parlement se fait annuellement le lendemain de la S. Martin 12 Novembre, auquel jour Messieurs les Présidens en robes rouges & fourures, tenant leur Mortier, qui est un grand bonnet rond de velours noir, bordé de galons d'or ; Messieurs les Conseillers en robes rouges & chaperons fourez, & Messieurs les Gens du Roy vétus de même que Messieurs les Conseillers, après avoir assisté à la Messe solemnelle du Saint-Esprit, qui se dit ordinairement dans la Grand'Salle du Palais, reçoivent les sermens des Avocats & Procureurs.

L'ouverture des grandes Audiences se fait à la Grand'Chambre le premier Lundi d'après la semaine franche de la S. Martin, par un Discours que M. le Premier Président, & un de Messieurs les Avocats Généraux font aux Avocats & Procureurs, après lesquels on appelle les Causes des Rôles des Provinces.

Le Mercredi ou Vendredi suivant se font les Mercuriales par M. le Premier Président, & par l'ancien de Mrs les Avocats Généraux, ou par M. le Procureur Général alternativement. Il y a une Mercuriale le Mercredi ou Vendredi d'après la Quasimodo.

Les Audiences de la Grand'Chambre, où Messieurs les Présidens sont en robes rouges & fourures avec leur Mortier, commencent depuis la S. Martin jusqu'à la Notre-Dame de Mars, & en robes rouges sans fourures depuis la Notre-Dame de Mars jusqu'à la mi-Aoust ; mais celles de relevée, c'est-à-dire de l'après midi, ne commencent qu'au premier Vendredi d'après les Mercuriales : & depuis la Notre-Dame d'Aoust jusqu'à la fin du Parlement, les Audiences se tiennent à huis clos & en robes noires.

M. le Premier Président fait l'ouverture des Audiences de relevée ; elles sont continuées par M. le second Président, & ne se closent qu'à la Notre-Dame d'Aoust par M. le Premier Président qui assiste & préside à la derniere de ces Audiences.

Le Mardi & le Vendredi sont apellez *jours ordinaires* ; ces jours-là Messieurs entrent le matin & l'après midi jusqu'au 14 Aoust,

Pendant le Carême, la Cour n'ouvre la grande Audience qu'à neuf heures, & la leve à onze : après Pâques, elle ouvre à huit heures, & elle leve l'Audience à dix. De relevée depuis la S. Martin jusqu'au mois de Mars, elle entre à deux heures & se leve à quatre ; mais depuis le mois de Mars, elle n'entre qu'à trois heures, & se leve à cinq.

Avant les grandes Audiences, il est donné une Audience à huis clos, par Placets, pour les matieres provisoires à sept heures.

Messieurs de la Grand'Chambre de Parlement tiennent les grandes Audiences en robes rouges sur les hauts Siéges le Lundi, Mardi & Jeudi ; & celles de relevée en robes noires, le Mardi pour les Causes de Rôle, & le Vendredi pour celles des Placets : on ne laisse pas d'appeller le Mardi de relevée des Placets avant le Rôle.

Les Audiences ordinaires de la Grand'Chambre se tiennent le Mercredi, Vendredi & Samedi ; mais avec cette différence, que le Mercredi & le Samedi on plaide de petits Rôles, dans lesquels on ne met que des *Réglemens de Juges*, *les Appels des Sentences de Police*, *&c.* au lieu que le Vendredi ce sont ordinairement des Causes considérables.

Les Audiences de la Tournelle sont le Mercredi pour les Causes dans lesquelles le ministere de Messieurs les Gens du Roy est nécessaire ; le Vendredi pour les Causes d'instruction sans Gens du Roy ; & le Samedi pour les Causes du grand Rôle, aux mêmes heures que se tiennent les Audiences de la Grand'Chambre.

Les Audiences de la Premiere & de la Deuxiéme Chambre des Enquêtes se tiennent le Mercredi & le Samedi ; celles de la Troisiéme & Cinquiéme le Lundi & le Jeudi ; & celles de la Quatriéme le Mardi & le Jeudi.

Messieurs les Gens du Roi tiennent tous les matins leurs Audiences au Parquet, où ils jugent les Conflits d'entre les Chambres du Parlement, les Incompétences, *&c.* & Messieurs les Avocats Généraux prennent communication par les Avocats, & M. le Procureur Général par ses Substituts, de toutes les Affaires dans lesquelles ils doivent donner leurs Conclusions.

Le premier Rôle qui se plaide est pour la Province de Vermandois ; ensuite le Rôle du Bailliage d'Amiens, & celui du Bailliage de Senlis.

Le Rôle de Paris commence après la Chandeleur ; il continue tout le Carême, & quelquefois même après Pâques.

On plaide ensuite le Rôle de Champagne & Brie, le Rôle de Poitou, le Rôle de Lyon, de Chartres, & celui d'Angoumois.

Après ces Rôles, il s'en fait un des Causes qui se plaident le Lundi, Mardi, & Jeudi matin, depuis la Notre-Dame d'Aoust jusqu'à la Notre-Dame de Septembre, Messieurs séans les bas siéges en robes noires.

Les Audiences de la Tournelle durent pendant tout le cours du Parlement, & pendant la Chambre des Vacations.

COUR DE PARLEMENT.

GRAND' CHAMBRE.

PRE'SIDENS.

1743 12 *Nov.* MESSIRE RENÉ CHARLES DE MAUPEOU, Chevalier, *Premier*, Hôtel du Bailliage, Cour du Palais.

1724 29 *Nov.* Meſſire Etienne Claude d'Aligre, rue d'Orleans St Honoré.

1731 16 *May.* Meſſire Mathieu François Molé, rue S. Dominique, Faub. S. Germain.

1732 28 *May.* Meſſire André Potier de Novion, rue du Parc Royal.

1736 6 *Juillet.* Meſſire Louis le Peletier de Rozambo, rue de l'Univerſité, vis-à-vis l'Hôtel d'Eſtrées.

1743 12 *Nov.* Meſſire René Nicolas Charles Auguſtin de Maupeou, à l'Hôtel du Bailliage.

1744 28 *Mars.* Meſſire Louis Chauvelin, rue de l'Univerſité, au coin de la rue de Poitiers.

1746 15 *Juill.* Meſſire Pierre Paul Gilbert de Voyſins, r^e de Seine.

1747 25 *Avril.* Meſſire Guillaume de Lamoignon de Montrevault, rue Payenne.

1747 9 *May.* Meſſire Michel Jacques Turgot, rue Portefoin.

1736 29 *May.* Meſſire Louis le Peletier, Chevalier, *ci-devant Premier Préſident*, rue de l'Univerſité.

PRÉSIDENS HONORAIRES.

1726 28 *Aouſt.* Meſſire Jean Louis Portail, rue de la Planche.

1730 19 *Juill.* Meſſire Chrétien Guillaume de Lamoignon, rue & barriere de Grenelle.

CONSEILLERS D'HONNEUR NEZ, MESSIRES,

1746 Chriſtophe de Beaumont, Archevêque de Paris, en ſon Palais Archiépiſcopal.

1747 Frédéric Jérôme de Roye, Cardinal de la Rochefoucauld, Abbé de Cluny, & à cauſe de cette qualité, Conſeiller d'Honneur né, rue de Grenelle, près les Invalides.

CONSEILLERS D'HONNEUR, MESSIRES,

1720 Claude Méliand, rue de la Ceriſaye.

1740 Claude de la Michodiere, rue d'Enfer S. Michel.

1741 Jacques Louis le Peletier de Montmeillant, ci-devant Préſident de la Deuxiéme des Enquêtes, v^lle rue du Temple.

1744 Charles Auguſtin de Ferriol d'Argental, rue St Honoré, vis-à-vis la rue de la Sourdiere.

1743 François Guillaume Briçonnet, ci-devant Préſident de la Troiſiéme des Enquêtes, rue neuve Ste Auguſtin.
1750 Pierre Jacques Moreau de Naſſigny, ci-devant Préſident de la Iere des Requêtes, rue N. Dame des Victoires.

CONSEILLERS, MESSIEURS,

1697 30 *Janv.* Symonnet, *Doyen*, rue Ste Avoie, près la rue des blancs Manteaux.
1703 29 *Aouſt.* Coſte de Champeron, rue de Savoie.
1704 16 *Aouſt.* Pinon, rue Couture Ste Catherine.
1706 5 *May.* Severt, v^lle rue du T. vis-à-vis la rue du Roy de S.
1706 9 *Juin.* Lambelin, rue S. Louis, au Marais, près la Font.
1707 8 *Juin.* Rolland, rue d'Anjou, au Marais.
1708 9 *May.* De Benoiſe, v^lle rue du Temple, près le cul-de-ſac.
1708 28 *May.* Tubeuf, rue Notre-Dame des Victoires.
1708 1 *Aouſt.* Fermé, rue Ste Avoie, vis-à-vis la rue de Bracq.
1709 30 *Janv.* De Blair, rue S. Marc.
1709 8 *May.* Henin, Cloître Notre-Dame.
1709 8 *May.* Rulault, rue du Mail.
1710 8 *Aouſt.* De Louvencourt, rue des Marais, Faub. S. Germ.
1711 20 *May.* Pajot de Malzac, rue Montmartre, près S. Joſeph.
1711 20 *May.* Lemée, Porte Montmartre, près le Boulevart.
1711 22 *Aouſt* Carré de Montgeron, rue du Cimetiere St André.
1713 4 *Janv.* Thomé, Place Royale,
1713 1 *Févr.* De Pomereu, v^lle rue du Temp. près la rue de Parad.
1713 3 *May.* De Lattaignant, rue du Pas de la Mulle, près la Place Royale.
1713 5 *Juill.* De Montholon, rue d'Enfer S. Michel.
1714 28 *Févr.* Dupré, rue Ste Avoie, vis-à-vis la rue du Plâtre.

Ces Meſſieurs ſervent chacun ſix mois à la Grand'Chambre, & ſix mois à la Tournelle pendant l'année, & ne laiſſent pas néanmoins que d'entrer & de rapporter en la Grand'Chambre ou à la Tournelle, les Procès dont ils ſont Rapporteurs.

CONSEILLERS CLERCS, MESSIEURS,

1713 18 *Janv* De Fieubet de Beauregard, Quay des Céleſtins.
1715 11 *Juill.* Pajot de Dampierre, rue Montmartre, près S. Joſ.
1716 6 *May.* Boucher, Cloître St Honoré.
1718 27 *Aouſt.* Langlois, rue des Francs-Bourgeois, au Marais.
1720 11 *May.* De Salaberry, rue Ste Anne, près les Nouv. Cath.
1724 18 *Aouſt.* Bochart de Saron, Cloître Notre-Dame.
1724 1 *Sept.* Macé, rue du Batoir, près la rue Hautefeuille.
1726 15 *Mars.* De Vougny, Cloître Notre-Dame.
1730 19 *Juill.* Du Trouſſet d'Hericourt, rue des 4 Fils, au Mar.
1732 28 *Mars.* Aubourg, cul-de-ſac S. Thomas du Louvre.
1735 18 *Févr.* Chaban de la Foſſe, au Luxembourg, cour des Ecuries.

La Grand'Chambre eſt compoſée de M. le Premier Préſident, de neuf Préſidens à Mortier, de vingt-un Conſeillers Lais, & de douze Conſeillers Clercs.

M. le Premier Préſident & les quatre anciens Préſidens à Mortier ſervent toujours à la Grand'Chambre, & les cinq autres Préſidens à Mortier à la Tournelle.

Meſſieurs les Conſeillers Clercs ne font point de ſervice à la Tournelle; néanmoins lorſque la Grand'Chambre eſt aſſemblée, ſoit à la Grand'Chambre, ſoit à la Tournelle pour matiere criminelle, ils peuvent aſſiſter aux Jugemens des Procès, s'ils ſont de nature de ceux dont les Eccléſiaſtiques peuvent connoître.

PRÉSIDENS Honoraires des Enquêtes & Réquêtes, ayant ſéance à la Grand'Chambre.

MESSIEURS,

1704 6 *Déc.* Chevalier, ci-devant Préſident de la IIe des Enquêtes, rue & Faubourg St Honoré.

1710 22 *Juill.* Henault, ci-devant Préſident à la Premiere des Enquêtes, rue St Honoré, vis-à-vis les Jacobins.

1717 25 *Janv.* Turgot, ci-devant Préſident de la IIe des Req. Conſeiller d'Etat ordinaire, rue Portefoin.

1726 13 *May.* Crozat de Tugny, ci-devant Préſident de la Quatriéme des Enquêtes, Place de Louis le Grand.

1729 17 *Juin.* Ogier, ci-devant Préſident de la Seconde des Requêtes, r^e de Grenelle, près la r^e S. Dominiq.

1734 2 *Sept.* Lelay de Guébriant, ci-devant Préſident de la Iere des Req. rue n^e des petits Champs St Honoré.

1741 14 *Janv.* Braier de la Motte, ci-devant Préſident à la Iere des Enquêtes, Quay des Balcons, en l'Iſle.

1742 19 *Mars.* De Siry de Marigny, ci-devant Préſident de la Seconde des Enquêtes, rue Beautreillis.

Conſeillers Lais Honoraires à la Grand'Chambre, MESSIEURS,

1693 6 *Mars.* Renouard, Quay d'Alençon, Iſle Notre-Dame.

1695 11 *Sept.* Baüyn de Jalais, à l'Hôtel des Invalides.

1697 30 *Janv.* Couſtard, Quay des Balcons, Iſle Notre-Dame.

1698 6 *Aouſt.* Aubry, rue St Honoré, près les Feuillens.

1701 20 *Avril.* De Pleurre de Romilly, grande rue de Taranne, Faub. S. Germ.

1703 15 *Avril.* Pinon, rue des Tournelles.

1704 13 *Aouſt.* Du Metz, Préſident de la Chambre des Comptes, rue de la Ceriſaie,

1706 20 *Févr.* Chuberé, à la Doctrine Chrétienne.

1706 3 *Mars.* De Maiſſat, rue du Temple.

1706 22 *Juill.* Cadeau, rue Guénégaud.

1708 7 *Mars.* Le Rebours, rue du Bacq, au coin de la rue de l'Univerſité.

1709 27 *Févr.* Alexandre, rue Ste Apoline, Porte S. Martin.
1709 26 *Avril.* Bouvard de Fourqueux, Procureur Gén. de la Ch. des Comptes, rue des Fr. Bourgeois S. Michel.
1709 24 *Sept.* Bertin de Vaugien, Quay des Balcons, Isle N.
1710 10 *Avril.* Moreau, Procureur du Roy, Place Royale.
1711 15 *May.* Sevin, à la Doctrine Chrétienne.
1711 5 *Aoust.* D'Abos de Binanville, rue Poulletiere, en l'Isle.
1711 17 *Sept.* Langlois de la Fortelle, Président de la Chambre des Comptes, rue des Fr. Bourgeois, au Marais.
1711 3 *Déc.* Rouillé, Secretaire d'Etat, rue des Poulies.
1712 27 *Janv.* Du Puis, Président Honoraire au Grand Conseil, rue S. Marc; *à Pâques*, rue de Richelieu, près l'Hôtel de la Ferté.
1713 17 *Févr.* Rouillé de Roissy, rue du Croissant.

Conseiler Clerc Honoraire à la Grand' Chambre.

1723 21 *Janv.* De Vienne, rue de l'Université.

Conseillers Lais Honoraires aux Enquêtes & Requêtes.

MESSIEURS,

1713 13 *Mars.* Mallet de Chanteloup, Président de la Chambre des Comptes, rue Plâtriere.
1713 19 *Juill.* De Chavaudon, Président Honoraire au Grand Conseil, rue de Paradis, au Marais.
1715 23 *Janv.* Renouard, Président de la Cour des Aydes, rue S. Louis, au Mar. vis-à-vis la rue des 12 Portes.
1715 5 *Juin.* Berthier, rue Royale, butte S. Roch.
1716 6 *May.* Le Fevre d'Ormesson, Place Royale.
1716 6 *May.* De Paris la Brosse, Président de la Chambre des Comptes, rue des Tournelles.
1717 8 *Janv.* Rossignol de Balagny, Sécretaire des Commandemens de la Reine, rue des vieux Augustins, près la Place des Victoires.
1717 30 *Avril.* Dupré de Saint-Maur, rue Michel-Comte.
1718 12 *Aoust.* De Pontcarré, Ier Président du Parlem. de Rouen.
1718 12 *Aoust.* De Bragelongne, rue neuve S. Paul.
1718 16 *Déc.* Pichon, rue de Cléry, près la rue Montmartre.
1719 9 *Juin.* Barillon, rue Royale St Antoine.
1720 5 *Janv.* Aubry de Castelnau, rue St Honoré, près les Feuill.
1720 8 *Mars.* Roussel, rue d'Anjou, Faubourg St Honoré
1720 10 *Juin.* Rancher, re de l'Univers. vis-à-vis l'Hôt. d'Alig.
1721 21 *Févr.* Rouillé de Fontaine, re de Bourbon, à la Villene.
1722 8 *May.* Michau de Montaran, Intendant du Commerce, rue du grand Chantier.
1722 4 *Sept.* Jassaud, rue du vieux Colombier.
1726 30 *Aoust.* Feydeau de Marville, Conseiller d'Etat, rue de Vaugirard, Hôtel d'Elbeuf.

1730 15 *Févr.* Pineau de Lucé, Maître des Requêtes, Intendant en Haynault.
1731 31 *Janv.* Berryer, Maître des Req. Lieutenant Général de Police, rue St Honoré, près l'Hôtel de Noaill.
1732 28 *May.* Du Tillet de Pannes, Préſident de la Chambre des Comptes, rue des Fr. Bourgeois, au Marais.
1733 13 *May.* Le Vayer, Maître des Requêtes, rue du Bacq, vis-à-vis la Grille des Jacobins.
1735 2 *Sept.* Angran, Procureur Général du Grand-Conſeil, rue des blancs Manteaux, cul de-ſac Pecquay.
1736 20 *Déc.* Amelot, Maître des Req. rue d'Enfer S. Michel.
1739 20 *Mars.* Piarron de Chamouſſet, rue du Mail.

Meſſieurs les Conſeillers d'Honneur & Honoraires, & Meſſieurs les Maîtres des Requêtes ne ſont point de l'Aſſemblée de la Grand'Chambre, quand elle ſe tient à la Tournelle.

GENS DU ROY, ſervans à toutes les Chambres du Parlement.

MESSIEURS,

1741 DOrmeſſon de Noyſeau, *Avocat Général*, Place Royale.
1740 Joly de Fleury, *Procureur Général*, rue S. Guillaume, Faub. S. Germ. à l'Hôtel de Créquy.

A la Charge de *Procureur Général* eſt unie celle de *Tréſorier-Garde des Titres & Papiers de la Couronne.*

1717 Joly de Fleury, pere, ancien Procureur Général & *en ſurvivance*, rue Hautefeuille.
1746 Joly de Fleury, *Avocat Général*, rue St Guillaume.
1746 Le Bret, *Avocat Général*, rue Pavée St André.

Subſtituts de M. le Procureur Général, MESSIEURS,

1717 Pierron, *Doyen*, rue du Roy de Sicile, derriere le petit St Antoine.
1720 Taupinart de Tiliere, rue St André, près la rue Pavée.
1720 Catherinet, rue Mazarine, vis-à-vis la rue Guénégaud.
1723 Boullenois, rue de l'Obſervance, vis-à-vis les Cordeliers.
1725 Duderé de Graville, rue du Battoir.
1727 Le Roy d'Herval, rue Chriſtine.
1728 Boueſſay, rue Mazarine, vis-à-vis la rue Guénégaud.
1733 Mauperché, rue du Faub. S. Jacques, vis-à-vis S. Magloire.
1740 Bouſſard, rue Ste Croix, vis-à-vis la rue de Mouſſy.
1741 Cottedefert Ducheſnoy, rue des Foſſez de M. le Prince, vis-à-vis la rue de Vaugirard.
1745 Havet de Saint-Ulface, rue de la Vrilliere.
1745 Mayou, rue de la Mortellerie, à côté des Audriettes.
1748 Raymond de Comte, rue Vivienne.
1749 Peilhon, rue n^e des petits Champs, près la rue d'Antin.

1749 De Laurencel, rue Ste Croix de la Bretonnerie.
1749 De Villiers de la Barge, au Carousel, à l'Hôtel d'Armagnac.
1727 Pommyer de Charmoy, *Honoraire*, rue de la Verrerie, vis-à-vis la rue du Coq.

Greffier en Chef Civil du Parlement.

1717 M. Gilbert, rue de Seine, Faubourg S. Germain.

Greffier des Présentations.

1748 Me Coupry du Pré, rue du Cimetiere St André.

Greffier en Chef Criminel du Parlement.

1748 Mr Richard, rue des Rosiers, au coin de la rue des Ecouf.

Greffier des Affirmations.

1737 Me Olive, rue des Prouvaires.

Sécretaires du Roy servans près la Cour de Parlement.

MESSIEURS,

1719 Dufranc, Cour du Palais.
.... Ysabeau, Q. de l'Horloge, à l'entrée de la Cour de Lam.
1740 Heron de Courgy, rue des Jeuneux.
1743 Maupassant, rue du Foin S. Severin.

Greffiers de la Grand'Chambre.

1712 .... Mes { Dufranc, Cour du Palais. / Ysabeau, Quay de l'Horloge.
17.. .....

Greffiers Criminels & des Dépôts du grand Criminel.

1748 1750 Mes { Le Breton, re de la Harpe, vis-à-vis la re des 2 Ports. / Garnier de Hautebrosse, rue & Cloître S. Benoît.

Greffier Garde-Sacs de la Grand'Chambre.

1748 Me Pean de S. Gilles, re Plâtriere, vis-à-vis l'Hôtel d'Arm.

Greffiers des Dépôts Civils de la Grand'Chambre & des Enquêtes.

Mes { Bachois, rue Mazarine, vis-à-vis la rue Guénégaud. / Rousselle, rue St Honoré, vis-à-vis la rue de la Sourdiere.

Greffier Garde-Sacs Criminel.

Me Lancluse, Cour du Palais.

Greffiers-Commis au Greffe Civil, MAISTRES,

Baron, *Doyen*, re des deux Portes Saint Sauveur.
Baillif, rue de l'Arbresec.
Regnard, rue du Four, F. S. G.
Le Seigneur, rue des Rats, Pl. Maubert
Aubertin, rue Françoise.
Langelé, rue S. Denis, vis-à-vis S. Leu.
Laurent, rue Zacarie.
Michelin, rue Galande, vis-à-vis la rue du Foarre.
De Santeul, rue Bourlabbé.
Sancey, rue Planchemibraye.
Sigongne, rue des Fossoyeurs.
Venant, rue d'Enfer S. Landry, petit Hôtel des Coquilles.

De Soubzlemoutier, rue Transnonain.
De la Motte de la Marle, Cloître Ste Opportune.
Gromaire, rue St Honoré, aux Ecuries du Roy.

Greffiers-Commis au Greffe Criminel.

Mes { Fœnard, rue des deux Hermites.
Contugy, rue & Barriere du Cherchemidy.
Laudumiey, rue S. Louis, près le Palais.
Le Roy, rue de Marivaux.

Me Lheritier, *Contrôleur des Arrêts, & Commis à la communication des Registres & Minutes du Parlement*, Quay de l'Horloge,
Me Michel, *Commis à la délivrance des Arrêts*, rue St Antoine, près S. Paul.

Greffier des Présentations du petit Criminel.

Me Laudumiey, rue du Pourtour, vis-à-vis S. Gervais.

Receveur des Amendes.

Me Rousseau, rue de Savoie. Cet Officier contrôle aussi les déclarations de dépens à toutes les Chambres du Parlement, Cour des Aydes, Cour des Monnoies, Eaux & Forêts, & Requêtes de l'Hôtel *ordinaire*, & les frais liquidez par Arrêts du Parlement, & Sentences des Requêtes du Palais & des Requêtes de l'Hôtel *ordinaire*.

Receveurs des Consignations pour toutes les Jurisdictions, à l'exception des Requêtes du Palais.

Mrs { Sanson, Coquinot, } Leur Bureau est vieille rue du Temple.

Commissaires Généraux aux Saisies Réelles.

Mr Binet, *nommé par Arrest du Parlement pour faire la Régie des Offices de Commissaires aux Saisies Réelles.*

Le Bureau est rue des Prouvaires.

De Beauvais, *Huissier à verge*, à l'entrée de la rue S. Victor.

Médecin, & Chirurgiens de la Cour, MESSIEURS,

Médecin, { Boyer, Docteur-Régent en Médecine de la Faculté de Paris, rue S. Dominique, près la rue du Bacq, Faub. S. Germain.

Chirurgiens, { Malaval, Foubert, } rue Thibotodée.
Veyret, *en survivance*, rue St Honoré, près la rue de la Sourdiere.

PREMIERE CHAMBRE DES ENQUESTES.

PRÉSIDENS, MESSIEURS,

1731 6 *Sept.* NIcolas de Frémont d'Auneuil, rue des Juifs, derriere le petit St Antoine.
1744 1er *Févr.* Louis Lazare Thiroux d'Arconville, cul de-sac des blancs Manteaux.
1749 16 *Déc.* Louis Guillaume de Chavaudon, rue de Paradis.

CONSEILLERS, MESSIEURS,

1717 31 *Déc.* Henin, *Doyen*, rue Jacob, vis-à-vis la Charité.
1718 30 *Déc.* Pasquier, rue Bourlab. vis-à-vis la rue du p. Heurl.
1720 15 *Juin.* Le Prêtre de Lézonnet, rue des Fr. Bourg. au Mar.
1720 3 *Sept.* Le Boindre de Vauguion, cul-de-sac de la rue S. Dominique S. Michel.
1725 19 *Déc.* De Godeheu, rue S. Nicaise.
1726 9 *Aoust.* Turgot de Saint-Clair, rue Phelipot, près le Temp.
1727 16 *Juill.* Chol de Torpane, rue des Bernardins.
1730 24 *May.* Boucher, rue Geoffroy-Lasnier.
1730 8 *Déc.* Maissat, rue du Temple, vis-à-vis le Temple.
1732 16 *Juill.* Jacquier de Vieux-Maisons, rue de Bourbon, derriere les Théatins.
1733 11 *Aout.* Revol, cour du vieux Louvre.
1735 2 *Sept.* De Tudert, *Cl.* Cloitre Notre-Dame.
1736 17 *Févr.* Terray, *Cl.* rue de Richelieu, près le Boulevard.
1737 22 *Juill.* Dubois d'Anysy, rue de Jouy.
1737 3 *Aoust.* Noblet de Romery, rue Chapon, au Marais.
1738 14 *Févr.* Charlet, rue de la vieille Estrapade.
1738 14 *Févr.* Bourée de Corberon, rue de Paradis.
1738 12 *Aoust.* Farjonel d'Hauterive, *Cl.* Cloitre Notre-Dame.
1740 19 *Janv.* De Verduc, rue neuve des petits Champs, vis-à-vis la rue de Louis le Grand.
1740 5 *Févr.* Heron, rue Michel-Comte.
1740 23 *Févr.* Mallet de Trumilly, rue Plâtriere.
1743 6 *Sept.* Berthelot de Versigny, rue du Mail.
1743 6 *Sept.* Riviere, rue . . . .
1743 20 *Déc.* Delaverdy de Nizeret, rue des Bl. Manteaux.
1745 2 *Avril.* Nigon de Berty, *Cl.* Cloître Notre-Dame.
1747 5 *Sept.* Le Mercier de la Riviere, cul-de-sac de la rue S, Dominique S. Michel.
1748 28 *Juin.* Denis de Lansac, rue Montmartre, près le Boul.
1748 28 *Juin.* Langlois, rue Hautefeuille.
1748 7 *Sept.* Bochard de Saron, Cloître Notre-Dame.
1749 4 *Févr.* Le Mairat, rue des Francs Bourgeois, au Mar. is.

1749 22 *Juill.* D'Abos de Binanville, rue Poultiere, dans l'Isle.
1750 30 *Avril.* Cochin, rue des blancs Manteaux.

Me Maupassant, *Greffier*, rue du Foin S. Severin.

DEUXIE'ME CHAMBRE DES ENQUESTES.

PRÉSIDENS, MESSIEURS,

1738 20 *May.* PIerre de Frémont du Mazy, re des Capucines.
1749 19 *Aoust.* Anne Gabriel Henry Bernard de Boulainvilliers, rue Notre-Dame des Victoires.
1749 1er *Aoust.* Marie Louis Bruno Claude de Motteville, rue Culture Ste Catherine.

CONSEILLERS, MESSIEURS,

1718 1 *Avril.* Moreau de Saint-Just, *Doyen*, rue Beautreillis.
1718 15 *Juill.* Le Pileur, rue d'Orleans, au Mar. vis-à-vis les Cap.
1720 31 *Janv.* Mayneaud de la Tour, rue de Richelieu, vis-à-vis la Bibliothéque du Roy.
1720 16 *Mars.* Parent, rue Coquilliere, près la rue des petits Ch.
1720 11 *May.* Barré, rue des Bernardins.
1723 28 *May.* Aubin, rue Simon-le-Franc.
1725 18 *Aoust.* De la Guillaumye, rue des Massons.
1728 30 *Avril.* Amyot, rue du Chaume.
1729 24 *Mars.* Petit de la Villoniere, rue S. Claude, au Marais.
1730 25 *Févr.* Blondeau, Quay de la Tournelle, près les Miram.
1730 19 *Juill.* Braier, Quay des Balcons, dans l'Isle.
1735 2 *Avril.* Gaudion de la Grange, rue des vieilles Audriettes.
1735 7 *Juin.* De Beze de Lys, rue des Massons.
1735 29 *Déc.* Rousse'l de Maurevert, rue des Rosiers, F. S. G.
1739 13 *Févr.* Brisson, rue S. Thomas du Louvre.
1740 29 *Juill.* Clement de Feillet, rue St André.
1741 28 *Févr.* De Lattaignant de Binville, rue du Pas de la Mulle, près la Place Royale.
1741 12 *May.* Belanger d'Essenlis, rue de Mousty, près le Cimetiere S. Jean.
1743 8 *Mars.* De Bragelongne, rue neuve S. Paul.
1744 21 *Aoust.* Chabenat de Boneuil, rue des Fr. Bourgeois, au M.
1745 19 *Févr.* De Mondion de Monmirel, rue des SS. Peres, vis-à-vis la rue Taranne.
1745 17 *Déc.* De Beaussan, Place Royale.
1746 23 *Mars.* De Ricouart d'Hérouville, rue Geoffroy-Langev.
1747 17 *Févr.* De Chavaudon, rue Ste Avoie, près la re de Bracq.
1747 1er *Févr.* Fredy, *Cl.* rue neuve S. François.
1747 28 *Avril.* Moreau de Vignolles, *Cl.* Place Royale.
1747 29 *Août.* Moreau d'Estrelles, rue Beautreillis.
1748 5 *Juillet.* De Pons de Monderoux, rue des Bernardins.

1748 20 *Aouſt.* Lambert, rue des grands Auguſtins.
1749 7 *Janv.* Guillemin de Courchamp, rue de Berry, au Mar.
1749 5 *Aouſt.* Richard, rue de Richelieu, à la Grange Batell.
1750 27 *Févr.* De Lattaignant, rue du Pas de la Mule.

Me Delaune, *Greffier*, rue neuve S. Merry.

TROISIE'ME CHAMBRE DES ENQUESTES.

PRÉSIDENS, MESSIEURS,

1716 14 *Mars.* ACHILES Baltazar de Fourcy, rue de Jouy.
1741 10 *Juill.* Pierre François Doublet de Bandeville, rue des bl. Manteaux, près le cul-de-ſac Peq.
1745 13 *Janv.* Anne Louis Pinon, rue Culture Ste Catherine, vis-à-vis la Fontaine.

CONSEILLERS, MESSIEURS,

1720 26 *Févr.* Pellot, *Doyen*, rue de Seine, Faub. S. Germ.
1720 22 *May.* Leveſque de Gravelle, rue neuve S. Magloire, derriere S. Leu.
1723 30 *Avril.* Le Maiſtre de Saint-Péravy, rue Geoffroy-Lang.
1724 3 *Mars.* De Favieres, rue St Antoine, vis-à-vis Ste Marie.
1726 27 *Févr.* Davy de la Fautriere, cul-de-ſac de la rue S. Dominique, Faub. S. Michel.
1728 23 *Avril.* Poittevin de Villiers, vieille rue du Temple, près l'Hôtel Peletier.
1729 7 *Avril.* Delpech de Merinville, vieille rue du Temple, vis-à-vis la rue des Francs-Bourgeois.
1731 22 *Aouſt.* De Loſſendiere, Quay des Balcons, dans l'Iſle.
1731 1 *Sept.* De Gars de Fremainville, rue Hautefeuille.
1733 10 *Juill.* Hurſon, rue de Condé, vis-à-vis la rue du pt Lion.
1735 1 *Juillet.* Robert de Monneville, rue neuve St Euſtache.
1736 17 *Févr.* Langlois de Reſy, rue neuve St Euſtache.
1736 17 *Févr.* Brochant du Breuil, rue Hautefeuille.
1738 21 *Févr.* Le Noir, *Cl.* rue des Jeux neufs.
1738 5 *Déc.* Chauvelin, *Cl.* rue Ste Croix de la Bretonnerie.
1739 27 *Févr.* Rouſſel de la Tour, rue . . . .
1739 10 *Mars.* Boula de Montgodefroy, rue d'Anjou, au Mar.
1739 28 *Aouſt.* Regnault d'Irval, *Cl.* Cour du Palais.
1740 11 *Janv.* Le Febvre d'Ammecourt, rue des Filles Ste Avoie.
1740 23 *Févr.* Du Houlley, rue Geoffroy-Laſnier.
1740 23 *Mars.* Nau, rue des Minimes, Place Royale.
1740 2 *Avril.* Legras du Luart, rue d'Enfer, vis-à-vis les Chartr.
1740 2 *Déc.* Le Rebours, rue du Bac, au coin de la re de l'Univ.
1741 18 *Aouſt.* Berthelot de Saint-Alban, rue S. Marc.
1742 7 *Sept.* Pinterel de Neufchâtel, rue Culture Ste Cather. vis-à-vis la rue du Parc Royal.
1744 15 *May.* Bitaut de Vaillé, rue de Richelieu, près la rue neuve des petits Champs.

1746 30 *Mars.* Coſte de Champeron de Flins, rue de Savoie.
1746 6 *Sept.* Louvel de Repainville, Q. de Bourbon, en l'Iſle.
1747 3 *Mars.* De Gourgues, rue neuve S. Paul.
1747 21 *Juill.* Morel de Vindé, rue des blancs Manteaux.
1747 5 *Sept.* Langlois de la Fortelle, rue des Fr. Bourg. au M.
1748 20 *Aouſt.* Noüet, rue Poulletiere, Iſle Notre-Dame.
1743 Me Jouault, *Greffier*, Quay de l'Ecole.

QUATRIE'ME CHAMBRE DES ENQUESTES.

PRÉSIDENS, MESSIEURS,

1722 24 *Avril.* VIncent Etienne Roujault, rue de l'Univerſité.
1737 6 *Avril.* Jean Antoine Olivier de Senozan, rue de Richelieu, vis-à-vis la Bibliothéque du Roy.
1740 5 *Aouſt.* Vincent Michel Maynon, rue de l'Univerſité, vis-à-vis la rue de Beaune.

CONSEILLERS, MESSIEURS,

1714 14 *May.* Le Courtois, *Doyen*, rue Coquilliere.
1716 5 *Aouſt.* Le Clerc, rue de Grenelle St Honoré.
1717 2 *Juill.* De Leſpine de Grainville, rue Hautefeuille.
1719 17 *Mars.* Anjorrant, rue Montmartre, près la rue Plâtr.
1719 24 *Mars.* Barraly, Enclos du Temple.
1720 3 *Juill.* Mouſle de Champigny, rue S. Martin, Hôt. de Vic.
1725 29 *Janv.* Chalmette, rue d'Enfer, près les Chartreux.
1726 27 *Févr.* De Bretigneres de S. Germain, re de Torigny. au M.
1731 16 *Mars.* Thevenin de Taulay, rue neuve St Euſtache.
1731 20 *Juill.* Doublet de Bauche, rue Boucherat, au Marais.
1733 21 *Janv.* Le Moyne, rue du Jardinet.
1733 21 *Janv.* Huguet de Semonville, rue de Torigny.
1733 4 *Mars.* Goiſſard, Cloître Notre-Dame.
1735 29 *Avril.* Angran, rue Ste Croix, près la rue de l'Hom. arm.
1735 1 *Juillet.* Mehée d'Anqueville, *Cl.* rue des bons Enfans.
1737 25 *Janv.* De Saluguet d'Eſpagnac, *Cl.* rue de l'Univerſité, près la rue du Bacq.
1738 21 *Mars.* De Beze de la Belouſe, re des Fontaines, près le T.
1738 5 *Déc.* De Murard, rue de Torigny.
1739 13 *Mars.* Roland de Challerange, rue des Maſſons.
1739 18 *Aouſt.* Duport, rue Beaubourg,
1740 23 *Févr.* De Manneville de Belledalle, rue ne S. Merry, près la rue Ste Avoie.
1740 24 *May.* Taboureau des Reaux, rue Traverſine S. Roch.
1745 10 *Déc.* De Glatigny, rue de Paradis, au Marais.
1746 13 *May.* Ferrand, rue Poulletiere, Iſle Notre-Dame.
1747 14 *Mars.* Choart de Broſſes, cul-de-ſac de l'Oratoire.
1747 14 *Avril.* Roualle de Boiſgelou, re des pts Aug. ps la rr des M.

1747 21 *Avril.* Lefevre de Megrigny, *Cl.* vieille rue du Temple, près la rue des Oſiers.
1747 29 *Déc.* Anjorrant, rue Montmartre, près la rue Plâtr.
1749 13 *May.* De Malezieu, *Cl.* rue des Bernardins, près le Quay.
1749 3 *Sept.* Le Peletier de Morte-Fontaine, vieille rue du Temple.
1750 28 *Aouſt.* Titon, Quay d'Anjou, Iſle Notre-Dame.
1739 Me de S. Denis, *Greffier*, rue Caſſette, près la re du vieux Col.

CINQUIE'ME CHAMBRE DES ENQUESTES.

PRÉSIDENS, MESSIEURS,

1728 15 *Déc.* PIerre Poncet de la Riviere, rue Ste Anaſtaſe.
1742 29 *Déc.* Charles le Clerc de Leſſeville, rue de Grenelle S. Germ. *à Pâques*, rue Mauconſeil

. . . . . .

CONSEILLERS, MESSIEURS,

1717 22 *Janv.* Titon, *Doyen*, Barriere Ste Anne.
1719 24 *Mars.* Lebas Dupleſſis, rue St Ant. près la rue de Jouy.
1720 19 *Janv.* Le Riche de Chevigné, rue S. Dominique, près la grille des Jacobins.
1723 4 *Juin.* Barrin de la Galliſſonniere, rue . . . . .
1728 30 *Janv.* Aymeret de Gazeau, rue Ste Avoie, vis-à-vis la rue du Plâtre.
1728 30 *Avril.* Le Conte des Graviers, rue des Tournelles.
1728 11 *Juin.* Quentin de Richebourg, rue Férou, près S. Sulp.
1731 1 *Sept.* Foucault de Magny, rue S. Louis, dans l'Iſle.
1732 16 *Juill.* Goiſlard de Montſabert, rue . . . .
1732 16 *Juill.* Dunoyer, rue Ste Apoline, près la porte S. Martin.
1733 10 *Janv.* Deſeve de Flécheres, rue de Bracq.
1733 26 *Aouſt.* Delpech de Montreau, rue Culture Ste Catherine.
1736 17 *Févr.* Douet de Vichy, rue & vis-à-vis S. Roch.
1736 7 *Sept.* De Chavanne, rue S. Louis, dans l'Iſle.
1736 20 *Déc.* Trublet de Nermont, rue Mauconſeil.
1737 28 *May.* Soullet, rue du gr. Chantier, près les Enfans-R.
1737 28 *May.* Goujon de Thuiſy, rue du Bacq, au coin de la rue de l'Univerſité.
1738 15 *Juill.* Le Févre de St Hilaire, rue Ste Coix de la Bret.
1738 29 *Juill.* Saget, rue Ste Anne, près la rue de l'Ortie.
1738 5 *Déc.* Pourchereſſe d'Eſtrabonne, *Cl.* rue de Tournon.
1739 18 *Déc.* Sauveur, *Cl.* Quay de Conty, près la rue Guén.
1740 23 *Févr.* Mallet, rue Plâtriere.
1740 23 *Févr.* Pommyer, *Cl.* rue des Francs-Bourgeois, au Mar. vis-à-vis la rue des trois Pavillons.
1741 10 *Févr.* Montullé, rue du Cherchemidy.

1741 28 *Févr.* Goguet, rue de Tournon, prés la rue du pt Bourb.
1743 13 *Déc.* Bory, *Cl.* rue Dauphine, près la rue Contresc.
1744 22 *Déc.* Titon de Villotran, rue ne des petits Champs, entre la rue Théreſe & la rue de Ventadour.
1747 29 *Aouſt.* Tubeuf, rue N. Dame des Victoires.
1748 12 *Janv.* Robert de Saint-Vincent, rue Hautefeuille.
1749 2 *Sept.* Charpentier, rue Poulletiere, dans l'Iſle.

1746 Me Jauvin, *Greffier*, Quay de la Tournelle, près les gr. Deg.

Tous les trois mois, deux de Meſſieurs les Conſeillers de chaque Chambre des Enquêtes ſont de ſervice à la Tournelle, avec dix de Meſſieurs les Conſeillers de la Grand'Chambre.

Huiſſiers au Parlement, MAISTRES,

1741 ANgely, Ecuyer, *premier Huiſſier*, rue neuve S. Paul.
1716 Guillebert, *Doyen*, re des Noyers, vis-à-vis la re des Angl.
1717 Roſeau, Place des Victoires.
1717 Dubignon Gravelle, rue St Honoré, au coin de la re d'Orlean.
1720 De Lafond, rue S. Denis, près la rue de la Tabletterie, *de la Troiſiéme des Enquêtes.*
1720 Collin, rue des Marmouzets, en la Cité.
1722 Gadbois, rue de la Calendre, près le Palais, chez M. More, Procureur en la Cour.
1725 Guillomet, rue . . . . . .
1727 Mathiere, *Syndic*, Cour du Palais, vis-à-vis le May.
1727 Genſſe, *Receveur*, rue de la Harpe, vis-à-vis la rue du Foin.
1728 Baſſery, *co-Syndic*, rue Aubriboucher, *de la Premiere des Enq.*
1729 Jannet, *Greffier*, rue du Monceau S. Gerv. vis-à-vis l'Orme.
1730 Dechezeaux, rue Aumaire.
1731 Thoré, rue du petit Muſc. *IV. des Enquêtes.*
1732 Griveau, rue de Perpignan, en la Cité.
1734 Legrand, rue Jean-Tiſon.
1735 Garot, rue S. Jacques de la Boucherie.
1738 Predagne, rue du Roy de Sicile, *de la Cinquiéme des Enq.*
1738 Luſarche, rue de la Harpe, vis-à-vis la rue Poupée.
1741 Filz, Cloître S. Benoît.
1742 Bauché, rue des cinq Diamans, près la rue des Lombards.
1742 Liédot, rue Galande, près la Place Maubert.
1742 Garnotel, rue neuve S. Pierre, au Marais.
1743 Aubin, Quay d'Orleans, vis-à-vis le Pont-rouge.
1743 Bournigal, rue de Bracq, près la Mercy.
1745 Seguin, rue de la Harpe, vis-à-vis la rue de la Parchemin.
1746 Peſchot, rue des Marmouzets.
1747 Boyer, rue du petit Lion, Faub. S. Germ. *de la II. des Enq.*
1747 Genevoix, rue des Cordeliers, près le Collége.
1719 Delauge, Ecuyer, *premier Huiſſier Vétéran*, rue Bardubec.

Premiere Chambre des Requeſtes du Palais.

PRÉSIDENS, MESSIEURS,

1727 12 *Janv.* PIerre Alexis Dubois, rue de Jouy.
1744 9 *Déc.* Philippe Etienne Deſvieux, rue nᵉ des Capucines, près la Place de Vendôme.
1749 27 *Nov.* Pierre Hariague, rue N. Dame des Victoires; *à la S. Jean*, rue Vivienne.

CONSEILLERS, MESSIEURS,

1720 31 *Janv.* Boutin, *Doyen*, rue d'Orleans Sᵗ Honoré, à l'Hôtel d'Aligre.
1725 4 *May.* Berger de Reſſye, rue des Poulies, à l'ancien Hôtel de Conty.
1726 29 *Mars.* Roland de Juvigny, rue Charlot, au Marais.
1727 11 *Janv.* De Lalive, rue neuve de Luxembourg.
1730 19 *Juill.* De Selle, rue de Cléry.
1743 5 *Févr.* Peirenc de Saint-Prieſt, Place de Louis le Grand.
1743 26 *Juill.* D'Arquiſtade de Saint-Fulgent, rue Sᵗ Honoré, aux Ecuries du Roy.
1747 24 *Mars.* Dubois de Courval, rue de Jouy.
1749 2 *Sept.* Rolland d'Erceville, rue d'Anjou, au Mazais.

Mᵉ Lamyrault, *Greffier*, rue du Puits, près les blancs Mant.

GREFFIERS, MAISTRES,

Germain, *Greffier en Chef*, rᵉ Sᵗᵉ Avoie, au coin de la rᵉ Simon-le-fr.
Le Camus, *Greffier des Decrets*, ruedes Fontaines, près le Temple.
Daffry de la Monnoie, *Greffier du Parquet*, rue des Foſſez de M. le Prince.
Andriot, *Greffier Garde-Sacs*, rue des deux Ponts, Iſle N. Dame.
Bouju, *Greffier des Préſentations*, rue de la vieille Monnoie.

Seconde Chambre des Requêtes du Palais.

PRÉSIDENS, MESSIEURS,

1731 4 *May.* JEan-Baptiſte François Durey de Meinieres, rue de Richelieu, cul-de-ſac de Menars.
1739 13 *Mars.* Adrien Jules Gaultier de Beſigny, rue Couture Sᵗᵉ Catherine.
1745 15 *Janv.* Jules François de Cotte, rue de Lorty, aux Galleries du Louvre.

CONSEILLERS, MESSIEURS,

1727 18 *Juin.* Le Tourneur, *Doyen*, rue des vieilles Audriettes.
1738 6 *May.* Moron, rue des Foſſez Montmartre.
1739 5 *May.* Chicoyneau de la Vallette, aux Thuileries.
1743 20 *Déc.* Laurés, rue de la Verrerie, près les Conſuls.

1745 13 *Aouſt.* Havet de Neuilly, rue de la Vrilliere.
1745 3 *Sept.* D'Aligre, rue du Bacq, vis-à-vis les Récolettes.
1746 21 *May.* Pouyvet de la Bliniere, rue Culture Ste Catherine, vis-à-vis les Filles bleues.
1746 30 *Déc.* Drouin de Vandeuil, rue Beautreillis.
1747 20 *Janv.* Teiſſier, rue Tictonne.
1747 24 *Mars.* Le Pileur d'Apligny, rue neuve S. Gilles.
1747 5 *Sept.* Hocquart, Place de Louis le Grand.
1748 24 *May.* Dupuis, rue S. Marc.
1748 9 *Aouſt.* Doublet de Perſan, rue St Antoine, vis-à-vis la rue de Fourcy.
1750 4 *Sept.* Rouillé d'Orfeuil, rue Michel-Comte.

Me Jubar, *Greffier*, rue de la grande Truanderie.

Tréſoriers-Payeurs des Gages.

Mrs { Chardon, rue de l'Eperon. / Richard, rue des Roſiers, au coin de la rue des Ecouffes.

Mrs { D'Aveſne, *alternatif*, Cl. des Bernardins. / De la Ribellerie, *triennal*, rue neuve Ste Catherine, au Marais. / Paignon, *ancien*, rue des 2 Portes S. Severin. } *Contrôleurs.*

Mrs { Gaignat, rue S. Nicaiſe; *à Pâques*, rue de Richelieu, à l'Hôtel de la Ferté. / Heron de Courgy, rue des Jeuneux. } *Receveurs des Conſignations.*

Greffiers à la Peau des deux Chambres des Requêtes du Palais.

MAISTRES,

De la Fleutrie, *Doyen*, rue de la Mortellerie.
Ducrocq, rue Montmartre, près l'Egoût.
De la Tour, rue de la Harpe, près la rue Serpente.
Herſant, rue du Mail.
De Santeul, cul-de-ſac de la rue Beaubourg.
Gelain, rue du Mouton, près la Greve.
Bailly, *Garde-Scel*, rue des grands Degrez, près l'Abreuvoir.

Huiſſiers aux Requeſtes du Palais, MAISTRES,

Herbelin, *premier Huiſſier*, rue Poupée St André.
Jean, *Doyen*, rue de la Harpe, près le Sabot d'or.
Mareſcot, rue du Marché-Pallu, à petit Pont.
Thouin de la Grange, rue du Monceau S. Gervais.
De la Motte, rue du Plâtre S. Jacques.
Deſlauriers, Quay de la Tournelle, près la Manuf. de Fayance.
Doctain de Brie, rue Montmartre, près la rue du Jour.
Maupetit, rue des Maſſons.
Thierry, rue des Roſiers St Antoine.
Le Noble, rue du Four, près la Croix rouge.
Revel, rue du Sepulcre.

CHAMBRE DE LA MARE'E.

Président.

M Essire Mathieu-François Molé, Président à Mortier, rue S. Dominique, Faubourg S. Germain.

Conseillers-Commissaires.

M. Symonet, *Doyen* des Conseillers du Parlem. rue Ste Avoie, près la rue des blancs Manteaux.

M. Coste de Champeron, Conseiller au Parlem. rue de Savoie.

GENS DU ROY.

M. Fontaine, *Procureur Général*, rue de Rich. près la Gr. Batt.

Mrs { Du Franc, Cour du Palais. / Yfabeau, Quay de l'Horloge. / . . . . . } *Greffiers.*

Me Garnuchot du Plessis, *Procureur* au Parlement, & de la Communauté des Jurez Vendeurs de Marée, rue S. Severin.

Lamy, *Huissier Garde* de la Marchandise de Marée, Saline, & Poisson d'eau douce, rue du Chevalier du Guet.

Duval, *Notaire* de la Communauté des Jurez Vendeurs de Marée, rue & près le petit Sc Antoine.

Cette Chambre a la Police générale sur le fait de la Marchandise de Poisson de mer, frais, sec, sallé, & d'eau douce, dans la Ville, Faubourgs, & Banlieue de Paris, & de tout ce qui y a rapport, & dans toute l'étendue du Royaume, pour raison des mêmes Marchandises destinées pour la provision de cette Ville, & des droits attribuez sur icelles aux Jurez Vendeurs de Marée, qui ont leurs causes commises directement en cette Chambre.

BAILLIAGE DU PALAIS.

1744 M. Belot, *Bailly d'Epée*, rue des Tournelles, près la Bast.

Messieurs,

1746 Saviard, *Lieutenant Général*, rue de la Bucherie.

1744 Saunier, *Lieut. Gén. Honoraire*, rue Traînée, près Sc Eust.

17.. Glot, *Procureur du Roy*, Cour du Palais.

1745 Me Loreau, *Greffier*, cour neuve du Palais.

Billiard, *ancien Greffier*, rue S Thomas du Louvre.

1742 Lasnier, *premier Huissier*, cul-de-sac de la rue du Coq Sc Hon.

17. . . . . *Huissier Audiencier*, rue . . . . .

Corbie, *Huissier Audiencier*, rue du Foarre, Place Maubert.

Chauveau, *Juré Expert des Bâtimens, & Voyer*, rue S. Martin, vis-à-vis la rue Oignard.

Les Audiences se tiennent le Mardi, Jeudi, & Samedi.

Simon, *Imprimeur du Parlement*, au bas de la rue de la Harpe, à l'Hercule.

VACATIONS DU PARLEMENT.

LA Cour vacque depuis le 7 Septembre jusqu'au lendemain de la S. Martin, c'est-à-dire jusqu'au 12 Novembre inclusivement, du moins si on excepte la Chambre des Vacations, laquelle est principalement établie pour les matieres provisoires, & autres qui demandent expédition & célérité. Elle ne dure que depuis le 9 Septembre jusqu'au 27 Octobre, veille de S. Simon S. Jude; de-sorte que depuis ce jour-là jusqu'au 12 Novembre, tout cesse au Palais, & il ne se fait aucun Acte de Judicature.

Pendant les Vacations on n'entre point en Septembre le 14.

En Octobre, la Chambre vacque un jour de choix pendant la Foire S. Denis.

Dans le reste de l'année, la Cour, outre les Dimanches & Fêtes solemnelles, n'entre point encore les jours suivans.

En Décembre, le 6, Fête de S. Nicolas.

En Janvier, le 13, auquel on fait la Fête de St Hilaire; & le 28, jour de la mort du St Empereur Charlemagne. L'on entre néanmoins la veille desdits jours à l'ordinaire de relevée.

En Mars, le 22, pour la Procession générale de la Réduction de Paris, que l'on remet le Vendredi d'après Pâques, quand le 22 du mois arrive depuis le Mardi de la Semaine-Sainte, jusqu'au jour de Pâques; l'on entre néanmoins la veille à l'ordinaire.

En May, le 2, Fête de la Translat. de S. Gatien, 1er Ev. de Tours.

En Juin, un jour de choix pour le Lendi ou Foire S. Denis.

En Aoust, le 14, veille de la Notre-Dame; Messieurs vont à la Séance des Prisonniers, comme aux autres Fêtes annuelles.

En Aoust, le 16, Fête de S. Roch.

Lorsque le Dimanche ou l'une des Fêtes mobiles arrive un des jours marquez ci-dessus, la Vacation de la Cour est remise au lendemain, parce que la Cour ne perd point les Fêtes qui lui sont particulieres.

La Cour n'entre point pareillement les jours de Lundi-gras, Mardi-gras, & des Cendres, & depuis le Mercredi-Saint jusqu'au lendemain de Quasimodo.

La Cour n'entre point depuis le Samedi veille de la Pentecôte, jusqu'au lendemain de la Trinité.

Depuis Pâques jusqu'aux Vacations, lorsqu'une Fête arrive le Jeudi, l'on plaide le Vendredi matin à la Grand'Chambre.

Messieurs des Requêtes du Palais vacquent aussi les mêmes jours que le Parlement, parce qu'ils sont du Corps de la Cour, & néanmoins leurs Vacations ne commencent qu'après la Ste Croix 14 Septembre, pour les Plaidoiries ou Présentations, & finissent à la S. Denis 9 Octobre, que l'on recommence & continue jusqu'à la S. Simon S. Jude 28 dudit mois.

CHAMBRE

CHAMBRE DES COMPTES.

H *signifie* Semestre d'Hyver, *qui commence le premier Janvier, & finit le dernier Juin*; E *signifie* Semestre d'Eté, *qui commence le premier Juillet, & finit le dernier Décembre.*

PRE'SIDENS.

1731 MESSIRE AYMARD JEAN NICOLAY, Chevalier, *Premier*, Place Royale. H-E

1718 Messire Joachim le Mairat, rue des Francs Bourgeois, au Marais. *Maître en* 1710. E

1719 Messire Anne César François de Paris la Brosse, rue des Tournelles, près les Minimes. H

1719 Messire Robert Langlois de la Fortelle, rue des Francs-Bourgeois, au Marais. H

1721 Messire Jacques François Mallet de Chanteloup, rue Plâtriere St Eustache. H

1724 Messire Joseph Jean-Baptiste Gilbert de Saint-Lubin, rue neuve des bons Enfans. E

1724 Messire Jacques Nigot de Saint-Sauveur, rue de Fourcy. H

1736 Messire Antoine Lambert Masson de Meslay, rue de Richelieu, vis à-vis la rue S. Marc E

1736 Messire Antoine Charles du Tillet de Pannes, rue des Francs-Bourgeois, au Marais. H

1745 Messire Pierre Nicolas Florimond Fraguier, rue Chapon, au Marais. E

1746 Messire Louis Alexandre Croizet d'Estiau, Place Royale, près la rue S. Louis. H

1747 Messire Claude Gédeon Denis Dumetz de Rosnay, rue neuve Ste Catherine, près la Place Royale. E

1750 Messire Charles Victoire François de Salaberry, rue Sainte Anne, près les Nouvelles Catholiques. E

Président Honoraire.

1708 Messire Claude Gédeon du Metz, rue de la Cerisaie.

CONSEILLERS-MAISTRES.

MESSIEURS,

1695 Pichon de Madiere, *Doyen*, Quay d'Orleans, Isle N. D. E

1705 Sadoc, rue Ste Croix de la Bretonnerie. H

1706 Cassini, L. à l'Observatoire. H

1706 Durant, rue neuve St Eustache. H

1707 Lelong, L. rue Geoffroy-Lasnier. H

1711 Aubry, rue des Marais, Faubourg S. Germain. E

1711 De Vigny, rue & près la Fontaine Boucherat. H

1712 Henin, cul-de-sac S. Thomas du Louvre. *Aud. en* 1704. E

1715 Le Boullenger de Chaumont, rue Garenciere, près S. Sulp. E
1716 Danican d'Annebault, rue de Verneuil. H
1718 Mandat, rue du Pont-aux-Choux, au Marais. E
1718 Baſtonneau d'Azay, rue des Lions S. Paul. H
1720 Darbon de Bellou, rue Colbert. E
1720 Menjot de Damartin, vieille rue du Temple, à côté de la rue des Francs-Bourgeois, *Survivancier en* 1715. H
1721 Duport, rue de Berry, au Marais. E
1722 Picart de Mauny, rue du vieux Colombier, vis-à-vis les Filles de la Miſéricorde. *Aud. en* 1711. H
1724 Cherré, rue des Francs-Bourgeois, au Marais E
1724 Le Roy de Sanguin, rue des bons Enfans. E
1724 Le Clerc de Leſleville, rue des Bernardins. H
1724 Charpentier de Voyenne, rue Dauphine. H
1724 Ladvocat, rue de Seine, Faub. S. Germain. H
1725 Galland, rue Ste Anaſtaſe. E
1726 Billet de Muizon, rue de la Corderie, près les Enf. Rouges. E
1727 D'Hozier, vieille rue du Temple, au coin de la rue S. François. *Aud. en* 1719. E
1728 Pécou de Cherville, rue du petit Muſc, près S. Paul. H
1729 Le Boullanger L. Quay de Bourbon, près la rue de la Femme-ſans-tête. E
1729 Denys de Riançay, rue Tiron, derriere le pt St Ant. H
1730 Vallée, rue Barbette. E
1730 Gaſchier, rue des Francs-Bourgeois, au Marais. H
1732 De la Baune, rue St Antoine, cul-de-ſac de Guimené. *Aud. en* 1720. E
1732 Dupré de Saint-Maur, rue Michel-Comte. E
1732 Guiller, rue de la Vrilliere. H
1733 Deſallier d'Argenville, rue du Temple, près la rue Patour. H
1733 Le Boullanger, P. rue Poulletiere, près le Quay d'Anjou. H
1734 Fremin, rue St Honoré, près la Place de Louis le Grand. H
1734 Bizeau, rue des Lions, près S. Paul. *Auditeur en* 1704. E
1735 Ladvocat de Sauveterre, rue d'Enfer, vis-à-vis le Luxemb. H
1735 Le Doubre, Cloitre Notre-Dame. *Survivancier* en 1725. E
1736 Le Long, P. rue & vis-à-vis Ste Croix de la Bretonnerie. *Auditeur en* 1725. H
1736 Anger de Chalonge, rue des Foſſeyeurs, près S. Sulpice. E
1736 Robert, vlle rue du Temp. à côté de la rue des Fr. Bourg. H
1737 Pean de Moſnac, rue Vivienne, près la rue Colbert. E
1737 Le Marié d'Aubigny, rue Barbette. *Auditeur en* 1727. E
1737 Piarron de Chamouſſet, rue du Mail. H
1737 Caſſini, P. à l'Obſervatoire. H
1738 Eſprit, rue Traverſiere, près la rue Clojergeau. E
1738 Meſnart de Cleſle, au Palais des Thuileries. H
1738 Perrotin de Barmond, vieille rue du Temple, au-deſſus de l'Egoût. E

1738 Beiſſier de Pizany, rue Montmartre, vis-à-vis la rue du Jour. *Aud. en* 1728. E
1739 Pericard, rue de la Tiſſéranderie. E
1740 Titon, Quay d'Anjou, Iſle Notre-Dame. H
1740 Perrot, rue S. Louis, dans l'Iſle, au coin de la rue Regratiere, *Correcteur en* 1718. H
1742 Portail, rue neuve des bons Enfans. E
1742 De Berny, rue de Cléry, près la rue Montmartre. E
1742 De Heman, Quay de Bourbon, près la rue de la Femme-ſans-tête. E
1743 De Chal, rue de Tournon, près l'Académie. *Aud.* en 1733, E
1743 Gohier de Neuville, rue Geoſſroy-Laſnier. *Aud.* en 1735. E
1744 Hariague, rue Ste Anne, près les Nouvelles Catholiq. H
1744 De Dompierre de Fontaine, rue Pavée, au Marais. E
1744 Le Normand de la Place, rue S. Thomas du Louvre. H
1744 Serre de Saint-Roman, rue des Foſſez Montmartre. H
1744 Henry, rue S. Thomas du Louvre. *Auditeur en* 1727. H
1744 Davy de Chavigné, rue Regratiere, Iſle Notre-Dame. *Auditeur en* 1730. E
1745 Clement de Boiſſy, rue St André, vis-à-vis la re des Auguſt. E
1746 Deſallier d'Argenville P. rue du Temp. près la rue Patour. H
1746 Remy, Place des Victoires. *Auditeur en* 1742. H
1747 De la Croix, rue Pavée, au Marais, à l'Hôtel des Marets. E
1747 Daguin de Launac, rue neuve de Luxembourg, vis-à-vis l'Aſſomption. H
1748 Daguin de Villette, rue neuve de Luxembourg. E
1748 Callini de Thury, à l'Obſervatoire. H
1748 De Raincy, rue Beautreillis, *Auditeur en* 1743. H
1749 Bizeau, P. rue des Lions S. Paul. H
1749 De Vandeneſſe de Suines, rue Ste Croix de la Bretonnerie, au coin de la rue de l'Homme-armé. *Auditeur en* 1743. E
1749 Couſinet, rue des vieilles Audriettes. *Auditeur en* 1741. H
1749 Le Blanc de Chateauvillard, Hôtel des Invalides. H
1749 Pecou, P. rue du petit Muſc. H
1750 Plumard de Dangeul, re St André, vis-à-vis la re des Auguſt. E
1750 Blanchebarbe de Grandbourg, rue de Bretonvilliers, Iſle Notre-Dame. E

Conſeillers Maîtres Honoraires, MESSIEURS,

1709 De Layat, rue St Antoine, cul-de-ſac de Guimené.
1713 Daguin de Launac, rue neuve de Luxembourg.

CONSEILLERS-CORRECTEURS.

MESSIEURS,

1691 Le Nain, rue Hautefeuille. H
1701 Neret, rue St Honoré, vis-à-vis l'Hôtel de Noailles. E
1706 Goſſet, Cloître S. Merry. E

1706 Tiſſart, cul-de-ſac S. Thomas du Louvre. H
1709 Langlois, rue Ste Anne, Butte S. Roch. E
1713 Le Juge, rue des Prêtres S. Paul, près la rue du Figuier. H
1716 Angran, rue St Antoine, cul-de-ſac de Guimené. H
1716 Deſnotz, vIIe rue du Temp. vis-à-vis le cul-de-ſac d'Arg. E
1718 Lambert, rue du Jardinet. E
1719 Grenard, rue de la Harpe. H
1719 Vathonne, Cloître des Bernardins. E
1720 Salmon de Leſſart, rue des Prêtres S. Paul, au coin de la rue Percée. E
1722 De Faveroles, rue S. Louis, Iſle Notre-Dame. H
1723 De Buſſy, rue Hyacinthe, Porte S. Michel. H
1724 Dieuxivoye, rue des Fauconniers, près l'Avémaria. E
1724 Petit Deſlandes, rue S. Louis, Iſle Notre-Dame. E
1727 Durand, rue S. Louis, Iſle Notre-Dame. H
1727 Bruant des Carrieres, rue S. Louis, dans l'Iſle, vis-à-vis l'Arcade. H
1727 Henry du Fey, rue neuve S. Paul. H
1728 Patu, rue Férou, près S. Sulpice. E
1732 Lovat, rue des Bernardins. H
1733 Lourdet, rue du Champfleury. H
1734 Le Breton de Lenglerie, rue du Hazard, près la Fontaine Richelieu. E
1736 Chappron, Quay de Bourbon, Iſle Notre-Dame. E
1737 Ameline de Quincy, rue S. Chriſtophe, près le Parvis. H
1740 Jullien, Cloître Notre-Dame. H
1740 De Paris, Cloître Notre-Dame. E
1740 Briere de Noüans, rue des Lions S. Paul, à l'Hôtel Chevrier. E
1741 Robethon, rue des Maſſons. H
1743 Leconte de Souvré, rue des Prêtres S. Paul. E
1743 Coquebert, rue de Verneuil, près l'Académie. H
1744 Ducheſne, rue S. Severin. H
1745 Lardier, rue du Roy de Sicile, près la rue Pavée. E
1745 D'Hillerin de Boiſtiſſandeau, à l'Obſervatoire. E
1746 Brochant, rue de l'Arbreſec. E
1749 Fautras, rue St Andre, vis-à-vis la rue des Auguſtins. E
1750 Puy de Roſny, rue Montmartre, vis-à-vis la rue du Jour. H
1750 Cœuret Dozigny, rue des Poitevis. H

CONSEILLERS-AUDITEURS.

MESSIEURS,

1694 De Cop, rue Hautefeuille, près les Prémontrez. H
1707 De Bourges, rue neuve S. Paul. H
1708 Dandreau, rue Michel-Comte, près l'Ech. du Temple. E
1709 Rouſſeau d'Aubrueil, rue des Maſſons. E

1710 Parent, rue Geoffroy-Lasnier. E
1711 Josson, rue des Barrez, près l'Avémaria. E
1712 Le Maistre, vIIe re du Temp. vis-à-vis la Font. de l'Echaudé. H
1712 Angran, vieille rue du Temple, près l'Hôtel Pelletier. E
1712 Langlois L. rue Poulletiere, Isle Notre-Dame. H
1713 Dudoyer de Vauventrier, rue Serpente. H
1713 Peillot de la Garde, rue de l'Observ. vis-à-vis les Cordel. E
1713 Le Cointe, rue & vis-à-vis Ste Avoie. E
1715 Barat, rue Bourlabbé. E
1717 Robinot, rue neuve St Eustache, près la rue Montorgueil. H
1717 Le Roux, L. Quay d'Anjou, Isle Notre-Dame. E
1717 Camusat de Thoony, rue du Temp. près la rue des Gravill. H
1719 Le Royer de la Rochemondiere, rue des Masons. E
1721 Le Vavasseur d'Herouville, rue S. Louis, Isle N. Dame. H
1722 Moreau de Bréville, rue des Barrez, près l'Avémaria. H
1725 Ferret, Cloître Notre-Dame. E
1726 Chevallier de Souriviere, rue de la Harpe, vis-à-vis la rue du Foin. H
1726 Marcadé, rue neuve des bons Enfans. E
1727 Le Roy d'Arrigny, rue Vildot, H
1727 Petit des Landes, Q. d'Orleans, Isle N. D. près le P. de Bois. H
1727 Dorat de Chameulles, rue du Roy de Sicile. E
1728 Cœuret de Fromonville, rue des Poitevins. H
1728 Denis, rue Montmartre, vis-à-vis St Eustache. E
1728 Roux, rue Chapon, au Marais. H
1730 Albert de la Marvaliere, Quay d'Orleans, Isle N. Dame. E
1730 Breteau, rue de la Harpe, vis-à-vis la rue du Foin. E
1730 De Loynes, Cloître Notre-Dame. E
1731 Didier, cour du Palais, à la Tresorerie. E
1731 Sauvage, rue S. Martin, vis-à-vis la rue Maubué. E
1731 Le Long de Ligny, rue Geoffroy-Lasnier, *reçû Maître des Comptes en survivance de M. son pere* 1738. H
1731 Musnier de Bouville, rue S. Louis, Isle Notre-Dame. H
1732 Fautras, rue Sj André, vis-à-vis la rue des Augustins. H
1732 Le Coyteux des Viviens, Quay d'Anjou, Isle N. Dame. E
1733 Guerey, Cloître Notre-Dame. H
1735 Helyot, rue des Juifs, derriere le petit St Antoine. E
1736 Gohier de Valcourt, rue Geoffroy-Lasnier. H
1736 Grand-Jean de Fouchy, à l'Observatoire. E
1736 Coquebert de Montbret, rue de Verneuil, près l'Académie. E
1737 Aubry, Quay d'Anjou, Isle Notre-Dame. E
1737 Henry de Catigny, rue des Lions, près S. Paul. E
1738 Camusat de Riancé, rue Traversiere, près la rue Clogerg. E
1738 Le Baillif, rue de la Verrerie, au coin de la rue des Coquil. E
1738 Ysabeau de Bréconvilliers, rue des Lions, près S. Paul. H
1738 De Langelerye, rue Bardubec. E

1739 De Beaussé des Glaives, rue Hiacinthe S. Michel. H
1740 Durant, rue du gros Chenet. E
1740 Boyer, rue S. Denys, vis-à-vis la rue des Filles-Dieu. E
1740 De Vigny, rue & près la Fontaine Boucherat. H
1740 De Gars, Cloitre des Bernardins. H
1742 Tauxier de Valzibert, Quay d'Anjou, Isle Notre-Dame. H
1742 Le Roux, P. Quay d'Anjou, Isle Notre-Dame. H
1743 Camusat de Villers, rue du Temple, prés la rue des Gravilliers. H
1743 Cappelet, Quay de Bourbon, près la rue de la Femme-sans-tête. H
1743 Coquille, rue du Murier, vis-à-vis S. Nicolas du Chard. H
1743 Prozelle de Beaumont, rue Simon-le-franc. H
1743 Jans, rue du Temple, vis-à-vis la rue des Rosiers. E
1743 Carpentier, rue Pavée S. Sauveur. H
1743 Du Tramblay de Saint-Yon, rue St André des Arts, près la rue Contrescarpe. E
1744 L'Escuyer, rue Bardubecq. H
1744 Jourdain, rue Ste Croix de la Bretonnerie, près la rue de l'Homme-armé. E
1744 Demontcrif de la Noüe, rue Meslée, près le Temple. H
1744 Parent des Tournelles, rue Geoffroy-Lasnier. E
1745 Musnier, Quay d'Anjou, Isle Notre-Dame. H
1745 De Jacquerie, rue de Richelieu, près la Fontaine. H
1746 Langlois P. rue Poulletiere, Isle Notre-Dame. E
1747 Le Chanteur, rue des Barres, près S. Gervais. H
1747 Gamard, rue Coquilliere, à l'Hôtel de Laval. E
1747 Ogier, rue neuve S. Paul. E
1748 Sicauld, rue de la Cerisaye. E
1748 Boulliette, rue Bardubec. H
1748 Du Tremblay, rue Cassette, Faub. S. G. près les Carmes. H
1749 Menjot, v^lle rue du Temp. près la rue des Francs Bourg. H
1749 De la Mouche, Quay d'Orleans, Isle Notre-Dame. E
1749 Cousinet, rue des vieilles Audriettes. H
1749 Brussel, P. à S. Victor. E
1749 Gallois, rue Serpente. H
1750 Dudoyer P. rue Serpente. H
1750 Brochant, rue Montorgueil, vis-à-vis la rue Beaurepaire. E

Conseillers Auditeurs Honoraires, MESSIEURS,

1691 Breteau, rue de la Harpe, vis-à-vis la rue du Foin.
1697 Prozelle, rue de Poitou, au Marais.
1701 Helyot, rue des Juifs, derriere le petit St Antoine.

GENS DU ROY, MESSIEURS,

1729 De Massol, *Avocat Général*, rue du Jardinet, vis-à-vis la rue de l'Eperon. H-E

1715 Bouvard de Fourqueux, *Procureur Général*, rue des Francs-Bourgeois, Porte S. Michel. } H-E
1743 Bouvard de Fourqueux fils, P. G. *en survivance*. }
1734 Drouard de Bouſſet, *Subſtitut*, rue des Juifs.

GREFFIERS EN CHEF, MESSIEURS,

1730 Ducornet, rue S. Louis, Iſle N. Dame. } H-E
1750 Gougenot de Croiſſy, rue de Condé. }

GREFFIER PLUMITIF.

1714 Me Domilliers, cul-de-ſac de la rue de la Tiſſéranderie.
1729 Me Auzanet, Ecuyer, *Premier Huiſſier*, à la Chamb. des Compt.

Garde des Livres de la Chambre des Comptes.

M. Renard, au Roule, à l'ancienne Pepiniere du Roy.

M. Lemoyne, *Tréſorier, Payeur des Epices, & Receveur des Amendes*, à la Chambre des Comptes.

Payeur des Gages & Augmentations de Gages aux trois Charges.
M. le Brun, rue de Bracq, au Marais.

Mrs { De Faverolles, rue Geoffroy-Langevin. / Pelerin, rue Ste Avoie, près la rue du Plâtre. / De Fer, cul-de-ſac des Jacobins St Honoré. } *Contrôleurs.*

Contrôleurs du Greffe.

Mes { Gehennault, rue du Chaume. / Desfarges, rue des vieux Auguſtins. / De Pille, rue des Foſſez Montmartre.

Contrôleur Général des Reſtes.

1738 M. Tartarin, rue de la Verrerie, près le Cimetiere S. Jean.

Huiſſiers de la Chambre des Comptes & du Tréſor, MAISTRES,

1712 Clement, *Doyen & Receveur*, rue Bétizy, près la rue Tirechape.
1719 Gouroufſeau, rue de la Verrerie.
1723 Robert, rue S. Martin, au coin de la rue du Cimetiere.
1723 Guyot de Lagoutte, rue de la Monnoie.
1724 Binot, rue Jean-Robert.
1724 Sainneville, rue de l'Echelle, près les Quinzevints.
1727 Michelon, rue S. Victor.
1728 Legrand, à Touſſy, en Bourgogne.
1730 Belangé, rue S. Denis, près Ste Opportune, au bon Jéſus.
1733 Nicolet, rue des Marmouzets.
1735 Sollet, rue Bourtibourg.
1736 Haudeville, rue Planchemibray, au bout du Pont N. D.
1737 Galiſſot, rue Ste Avoie.
1739 Choblet, rue S. Martin, vis-à-vis la rue Oignard.

1742 Richer, *Syndic*, rue Comteſſe d'Artois.
1743 Gueſdon, rue du Monceau S. Gervais.
1743 Bineteau des Broſſes, rue St Antoine, près la rue de Jouy.
1743 Belliard, Charniers des Innocens.
1743 Mullot, *Syndic*, rue de Biévre.
1743 Du Caſtel, rue aux Ours.
1747 Renouf, rue St Antoine, vis-à-vis la rue Royale.
1748 Sainneville, rue de l'Echelle, près les Quinzevingts.
1748 Largille, rue Galande, vis-à-vis la rue du Foarre.
1749 Mathieu, rue neuve S. Merry.
1749 Auberjonois, rue Ste Avoie, au coin de la rue n^e S. Merry.
1749 Bouviéboyé, rue Montmartre, près S^t Euſtache.
1749 Cointreau, rue aux Févres.
1749 Teiſſon, Cour du Palais, près le May.
1750 Millet, rue du haut Moulin, derriere S. Denis de la Chartre.
. . . . . .

Procureurs de la Chambre des Comptes.

MAISTRES,

1693 ROzière, *Doyen*, rue Ste Avoie, vis-à-vis la rue Geoffroy-Langevin.
1702 Mouſie, rue du Doyenné S. Louis du Louvre.
1711 De Beaufort, rue des Foſſez Montmartre.
1713 Allen, rue Ste Avoie.
1713 Maſſon, rue du Jour.
1715 Deſvaux, rue Ste Croix de la Bretonnerie, près la rue de l'Homme-armé.
1717 De la Jarrie, *Syndic*, rue Geoffroy-Laſnier.
1721 Dartois, rue Montmartre, près la Juſſienne.
1723 Dupuis, rue Ste Croix de la Bretonn. près la rue Ste Avoie.
1726 Barckhaus, rue Clocheperce, près le petit St Antoine.
1728 Perſon, rue neuve S^t Euſtache.
1729 Prochaſſon, *Syndic*, rue Ste Croix de la Bretonnerie.
1730 Du Vivyer, rue du Mail, près la Place des Victoires.
1731 Pezé, rue Gillecœur, chez le Commiſſaire.
1732 Le Brun, *L.* rue Bertinpoirée.
1733 Le Brun, P. *Greffier*, rue & vis-à-vis les Billettes.
1735 Nevelet, Cloitre Notre-Dame.
1736 Le Mareſchal, rue du Cimetiere St André.
1737 Hermier de Landrimont, rue Mazarine, près la rue Guénégaud.
1737 Fredureau de la Buſſonniere, rue & vis-à-vis la Monnoie.
1737 De Valcourt, rue Montmartre, près la Juſſienne.
1738 Parent, rue du Bout-du-monde.

1738 Blandin, rue Ste Avoie, au coin de la rue du Plâtre.
1744 Depille, rue des Foſſez Montmartre.
1745 Marais, rue & Iſle S. Louis, au coin de la rue Poulletiere.
1747 Corps, rue Perpignan, derriere la Madeleine.
1749 Le Vacher du Pleſſis, rue Geoffroy-Laſnier.
1749 Juliard, rue Regratiere, Iſle S. Louis.
1749 Rivet, rue du Roy de Sicile, vis-à-vis la rue Clocheperce.

VACATIONS DE LA CHAMBRE.

LA Chambre des Comptes vaque les Jeudis & Samedis, & les veilles des Fêtes de relevée.

En Janvier, le 5, veille des Rois; le 13, jour de St Hilaire; & le 28, jour de la mort du St Empereur Charlemagne; ce jour eſt la fête des Clercs de la Chambre.

En Février, depuis le Jeudi-gras juſqu'au Mercredi des Cendres incluſivement, & le Jeudi de la mi-Carême.

En Mars, le 22, la Chambre aſſiſte en robes de Cour à la Meſſe qui ſe célebre aux grands Auguſtins pour la Réduction de Paris ſous l'obéiſſance d'Henry IV. arrivée l'an 1594.

Le Samedi de la Paſſion, la Chambre aſſiſte à la Meſſe qui ſe célebre à la Ste Chapelle, enſuite aux Vêpres, & à l'adoration de la vraie Croix.

La Chambre vacque depuis le Mardi-Saint de relevée juſqu'au lendemain de la Quaſimodo.

En Avril le 25, Fête de S. Marc.

En May, le 2, jour de S. Gatien de Tours: le 9, S. Nicolas.

En Juin, le 11, jour de S. Barnabé, & un jour de choix pour le Lendi.

Le Samedi de la Pentecôte, juſqu'au lendemain de la Trinité.

En Juill. le 22, jour de la Madeleine; & le 28, jour de Ste Anne.

En Aouſt, le 14, veille de l'Aſſomption. Le lendemain, fête de l'Aſſomption, la Chambre aſſiſte en robes de cérémonie à la Proceſſion ſolemnelle qui ſe fait après Vêpres à Notre-Dame pour le vœu de Louis XIII.

En Septembre, le 14, jour de l'Exaltation de Ste Croix.

La Chambre prend encore ſes vacances le 21, jour de S. Matthieu, juſqu'au lendemain de S. Denis 10 Octobre.

En Octob. le 18, Fête de S. Luc; & le 31, veille de la Touſſaint.

En Novembre, le 25, jour de Ste Catherine.

En Décembre, le 6, jour de S. Nicolas; & le 24, veille de Noël.

Quand les Fêtes de la Chambre arrivent un Dimanche, on les remet au lendemain.

JOURNAL DE LA COUR DES AYDES.

LA rentrée de cette Cour se fait le lendemain de la S. Martin 12 Novembre, auquel jour, après la Messe célébrée à l'ordinaire dans la Salle de ladite Cour, les trois Chambres s'assemblent en la Premiere où l'on fait la lecture des Ordonnances & Réglemens, les Greffiers & Huissiers prêtent serment, & M. le Premier Président fait un Discours, qui est suivi d'un autre prononcé par un de Messieurs les Gens du Roy.

L'ouverture des grandes Audiences se fait à la premiere Chambre le 1er Mercredi d'après la Semaine franche de la S. Martin.

Les grandes Audiences qui se tiennent sur les hauts siéges, sont celles des Appellations, tant du Rôle ordinaire que de l'extraordinaire.

Les Plaidoiries du Rôle ordinaire sont les Mercredis & Vendredis depuis neuf heures jusqu'à onze ; & depuis l'Ascension jusqu'au premier Septembre, lorsqu'il y a une Fête le Jeudi, l'Audience du Vendredi est remise au Samedi.

Pour ce qui est du Rôle extraordinaire, il se plaide les Mardis de rélevée, depuis trois heures jusqu'à six, à commencer après la S. Martin jusqu'à la S. Jean. Ces Audiences de relevée se tiennent par M. le second Président, à l'exception de la premiere & de la derniere, que M. le Premier Président a droit de tenir.

Les Audiences qui se tiennent sur les bas siéges, sont celles des Demandes : la premiere Chambre tient les siennes les Mardis matin depuis dix heures jusqu'à midi, & les Vendredis après midi depuis trois heures jusqu'à six. Pour ce qui est de la seconde & de la troisiéme Chambres, elles tiennent les leurs les Mercredis & Vendredis matin depuis onze heures jusqu'à midi.

Depuis le premier Septembre jusqu'à la S. Simon, qui est le tems des Vacations, les trois Chambres n'en composent qu'une seule, laquelle commence à tenir ses Audiences sur les bas siéges les Mercredis & Vendredis matin depuis 10 heures jusqu'à midi.

Quoique les jours soient marquez pour les Audiences, cela n'empêche pas que Messieurs les Présidens ne continuent quelquefois les Audiences les autres jours, & même qu'ils n'en accordent d'extraordinaires lorsqu'ils le jugent à propos.

Les jours qu'il n'y a point d'Audience, on travaille dans les Chambres à juger le matin les Requêtes & les Procès de Rapport, tant civils que criminels, & l'après-midi ceux de grands Commissaires. On expédie aussi des Requêtes avant & après les Audiences, & même on rapporte les Procès & Affaires qui requierent célérité.

Les veilles & surveilles des cinq Fêtes annuelles, Messieurs

de la Cour des Aydes descendent au Preau de la Conciergerie du Palais, pour y donner Audience de grace aux Prisonniers.

Ils assistent en Robes rouges à la Messe qui se célébre aux grands Augustins le 22 Mars pour la Réduction de Paris sous l'obéissance d'Henry IV. comme aussi à la Procession solemnelle qui se fait à Notre-Dame le 15 Aoust pour le Vœu de Louis XIII.

COUR DES AYDES.

PREMIERE CHAMBRE.

PRE'SIDENS.

1749 26 *Févr.* MESSIRE CHRÉTIEN GUILLAUME DE LAMOIGNON DE MALESHERBES, Chevalier, *Premier*, rue neuve des petits Champs, près la rue de la Feuillade.

1714 10 *Juill.* Messire Pierre Denis Bechet, rue Vildot.

1724 17 *Aoust.* Messire Charles Claude Renouard, rue S. Louis, au Marais, vis-à-vis la rue des douze Portes.

1735 18 *Aoust.* Messire Antoine-Philippe de Rosset, rue de la Justienne, près la rue Montmartre.

PRÉSIDENS HONORAIRES.

1699 14 *Mars.* Messire Claude Boucher, ci-devant Intendant à Bourdeaux, à S. Victor.

1719 18 *Aoust.* Messire Jean Charles de Sauvion, rue des Francs Bourgeois, au Marais.

CONSEILLERS D'HONNEUR.

1733 14 *Janv.* Mre Jean Nicolas Megret de Serilly, Maître des Requêtes, Intendant en Franche-Comté, ci-devant Avocat Général.

1749 31 *Mars.* Mre Jean-Baptiste Bosc, ancien Procureur Général, rue des Fossez S. Victor.

CONSEILLERS, MESSIEURS,

1695 19 *Mars.* De Vilevault, *Doyen*, rue Hautefeuille.

1702 11 *Févr.* Le Conte des Graviers, vieille rue du Temple, près la rue de Paradis.

1702 18 *Déc.* Gayot, rue des Marais, Faubourg S. Germain.

1705 30 *Avril.* Du Tramblay de Rubelles, rue Bertinpoirée.

1706 26 *Aoust.* Tourres, rue Poupée, près Ste André des Arcs.

1707 14 *Avril.* Boulin, rue S. Louis, au Marais, près les Filles du S. Sacrement.

1707 5 *May.* Noyel, rue de Vaugirard, près le Luxembourg.

1709 22 *Juin.* Hamelin, rue . . . . .

1712 5 *Déc.* Maurin, rue d'Enfer, attenant les Chartreux.
1713 20 *Juill.* Cadeau de Mongazon, rue St Honoré, vis-à-vis l'Hôtel de Noailles.
1716 16 *Juill.* Hericard de Thury, rue Chriſtine.
1717 22 *Mars.* De Varenne, rue neuve S^t Euſtache, près la rue de Cléry.
1718 7 *Avril.* De Chabenat de Bonneuil, rue des francs Bourgeois, au Marais.
1718 26 *Nov.* De Chavaudon de Sainte-Maure, rue Ste Avoie, près la rue Michel-Comte.
1720 22 *Juin.* Boyetet, rue de la Juſſienne.
1723 18 *Janv.* Guillier, rue des Lions, près S. Paul.
1723 6 *Mars.* De la Ville du Portault, rue Mazarine, près la rue Guénégaud.
1723 30 *Aouſt.* Guyot de la Boiſſiere, rue de la Ceriſaie.

CONSEILLERS HONORAIRES, MESSIEURS,

1704 11 *Déc.* Bourée de Corberon, rue Ste Avoie.
1709 15 *Juin.* Pajot, rue de Richelieu, vis-à-vis la rue S. Marc.
1711 16 *Juill.* Thierry, rue de la Harpe, près la rue Pierre-Sarr.
1713 7 *Déc.* De Rollet des Frettes, rue de la Juſſienne.
1713 7 *Déc.* Thiroux de Gerſeuil, rue de Paradis.
1718 26 *Nov.* De la Curne, cul-de-ſac de Menars.
1720 16 *May.* Le Tourneur, Intend. du Commerce, rue Saint Louis, au Marais.
1721 30 *Aouſt.* Dagueſſeau, rue du Figuier, près l'Hôtel de Sens.

SECONDE CHAMBRE.

PRE'SIDENS.

1738 5 *Aouſt.* Meſſire Jean-Baptiſte Michel de Levy, rue de Bracq, derriere la Mercy.
1740 2 *Juin.* Meſſire Antoine Pierre Hilaire Danés, rue de la Clef, près le Jardin du Roy.
1748 4 *Sept.* Meſſire Pierre François Louis Aſtruc, rue S. Thomas du Louvre.

CONSEILLERS, MESSIEURS,

1727 12 *Juill.* Goudin, *Doyen*, rue de Grenelle St Honoré.
1727 29 *Déc.* Tournay, rue n^e S. Merry, près la rue du Poirier.
1732 7 *Avril.* Tauxier, rue de la Verrerie, vis-à-vis la rue du Coq.
1733 4 *Juill.* Loir du Lude, rue des SS. Peres, vis-à-vis le Portail de la Charité.
1735 10 *May.* Le Courtois, rue de la vieille Eſtrapade, près les murs Ste Géneviéve.
1738 22 *May.* Chaſſepot de Beaumont, rue Beaubourg.

1738 22 *May.* Lempereur de Guerny, rue Guillaume, en l'Isle.
1740 17 *Aoust.* Gaillard de Charantonneau, rue du petit Musc, vis-à-vis la rue des trois Pistolets.
1744 30 *Mars.* Fredy de Coubertin, Quay d'Anjou, dans l'Isle.
1747 21 *Juin.* Lambert, rue du Chaume.
1748 5 *Avril.* De Pernay, rue St André des Arts.
1749 11 *Févr.* Chaussechat, rue de la Parcheminerie.
1750 19 *Juin.* De Petittot de Chalençey, rue de Bourbon, à la Villeneuve.

TROISIE'ME CHAMBRE.

PRE'SIDENS.

1743 24 *May.* Messire Claude-René Cordier de Montreuil, rue neuve de Luxembourg.
1750 . . . Messire Antoine Jean Baudouin de la Motte, rue S. Thomas du Louv. vis-à-vis la Pl. du Pal. R.

. . . . . .

CONSEILLERS, MESSIEURS,

1724 22 *Juill.* Dionis du Séjour, *Doyen*, rue Ste Avoie, vis-à-vis la rue du Plâtre.
1732 13 *Juin.* Barbier de Préville, rue S. Louis, vis-à-vis la rue S. François.
1735 10 *May.* Berroyer, rue de la Harpe, près S. Côme.
1735 20 *Aoust.* Quesnau, rue de Berry, au Marais.
1738 22 *May.* Mesnet, rue des Marais, près les petits Augustins.
1739 8 *Avril.* Velut de la Croniere de Popin, rue Tictonne.
1739 1 *Déc.* Leschassier de Mery, rue Christine.
1741 7 *Mars.* De Vilevault de Roissé, rue Hautefeuille.
1741 7 *Mars.* Fugere, rue du Battoir.
1741 22 *Aoust.* Defays, rue Simon-le-Franc, près la rue Beaub.
1741 22 *Aoust.* Poillot de Marolle, rue des Juifs, près le p^t St Ant.
1744 20 *Mars.* Petit de Leudeville, rue des Rosiers, au Marais.
1747 21 *Juin.* Clement de Barville, rue St André, vis-à-vis la rue des Augustins.
1747 21 *Juin.* Alexandre, rue Montmartre, vis-à-vis la rue du Jour.
1748 30 *Aoust.* Fagnyer de Montflambert, rue Michel-Comte.
1748 20 *Déc.* Coste de Champeron, rue S. Thomas du Louvre.

CONSEILLER HONORAIRE.

1726 9 *Févr.* M. de la Barre de Carroy, rue des Fossez S. Victor.

GENS DU ROY servans aux trois Chambres.

MESSIEURS,

1733 30 *Juin.* De Vaucresson, *Avocat Général*, rue & près les Filles S. Thomas.

1749 31 *Mars.* Terray de Rosliere, *Procureur Général*, rue de Richelieu, près le Boulevard.

1738 11 *Juill.* Bellanger, *Avocat Général*, rue St André, près l'Egoût.

1745 22 *Janv.* Boula de Mareuil, *Avocat Général*, rue S. François, au Marais.

Substituts de M. le Procureur Général, MESSIEURS,

1713 Le Maignan, rue des Noyers.

1733 De Vins, rue des vieilles Etuves S. Martin.

1740 Trezin, rue Hautefeuille, près St André.

1747 Coullon, rue de la Harpe, vis-à-vis S. Côme.

GREFFIERS EN CHEF.

Mes { 1728 Le Franc des Essarts, rue Michel-Comte, au coin de la rue Beaubourg.
1730 Darboulin, rue Coquilliere.

Mes { 1724 Proust, *Greffier Civil & Criminel*, rue des Barres.
1740 Hervieu, *Greffier des Audiences publiques & des Decrets*, rue S. Severin.

1704 Me Raince, *Greffier Garde-Sacs & des Dépôts*, rue du Monceau S. Gervais.

1750 Me Gobereau, *Greffier des Présentations & Affirmations*, rue S. Jacques, vis-à-vis la rue du Plâtre.

Secretaires de la Cour des Aydes, MESSIEURS,

1728 Le Franc des Essarts, rue Michel-Comte, près la rue Beaubourg.

1730 Darboulin, rue Coquilliere.

1738 Godart, à Soissons.

1747 Desmé, rue des bons Enfans St Honoré, *ou* à Mantes.

1750 Bouin de Noiré, rue . . . . . .

Trésorier-Payeur des Gages.

1737 M. Tauxier, rue de la Verrerie, vis-à-vis la rue du Coq.

Mrs { Bellete, rue des Foureurs
Riquet, au coin du Marché-neuf, vis-à-vis la rue Notre-Dame. } *Contrôleurs.*

Receveur des Epices & Vacations.

1704 M. Raince, rue du Monceau S. Gervais.

Mes { Poirin, *Commis à la délivrance des Arrêts*, rue & vis-à-vis Ste Avoie.
Leclerc, *Contrôleur des Arrêts*, rue d'Enfer S^t. Landry.
Decaudin, *Garde-Minutes*, rue de la Harpe, vis-à-vis la rue du Foin.

Huissiers de la Cour des Aydes.

1714 Lantier, Ecuyer, *premier Huissier*, rue des Nonaindieres,

1716 Lauvray, *Doyen*, rue des Lombards.
1733 Creſpin, rue Guiſarde, près S. Sulpice.
1734 De Hanſy, rue de la Calendre, près le Palais.
1742 Sourdeau, rue des Foſſez S. Bernard
1745 Cinget, rue Galande, au coin de la rue des Anglois.
1749 Troquet de Blegny, rue Grenetal.

. . . . . .

Les Avocats & Procureurs au Parlement plaident & occupent également à la Cour des Aydes.

VACATIONS.

Meſſieurs de la Cour des Aydes vacquent les mêmes jours que le Parlement. On ne plaide à huis ouvert que juſqu'à la veille de la Notre-Dame de Septembre, auquel jour finiſſent les plaidoiries ſur les hauts ſiéges.

Outre les jours de Vacations du Parlement, Meſſieurs de la Cour des Aydes prennent en Février un jour pour la Foire S. Germain; ils n'entrent point auſſi les Lundi & Mardi-gras, Mercredi des Cendres, Jeudi, ni la veille & le lendemain de S. Jean-Baptiſte.

En Juin, un jour de choix pour le Lendi.

Ils n'entrent point encore la veille, le jour, ni le lendemain de la Madeleine, la veille & lendemain de S. Jacques S. Chriſtophe, & encore deux jours après lad. fête, le lendemain de S. Laurent 11 Aouſt, la veille & le lendemain de la Nativité de la Vierge, le jour de S. Côme S. Damien 27 Septemb. juſqu'au 4 Octob. inclusivement, dans lequel mois ils prennent un jour de choix pour la Foire S. Denis, & entrent juſqu'à la veille de S. Simon S. Jude.

JOURNAL DE LA COUR DES MONNOIES.

CEtte Cour eſt ſemeſtre pour les Conſeillers, & trimeſtre pour les Préſidens.

Les vacances ne commencent qu'au jour de S. Simon S. Jude, juſqu'au lendemain de la S. Martin, jour auquel les Semeſtres ſont aſſemblez, & aſſiſtent à la Meſſe célébrée à l'ordinaire; enſuite on fait la lecture des Ordonnances & Réglemens qui concernent la Police de la Compagnie & les devoirs des Officiers.

Les jours ordinaires d'Audience ſont le Mercredi & le Samedi, depuis dix heures juſqu'à midi.

Les Audiences qui ſe tiennent ſur les bas ſiéges, ſont celles des demandes des Parties; & ſur les hauts ſiéges, ſont celles des appellations.

Quoique les jours d'Audience ſoient marquez, il y en a d'extraordinaires, lorſqu'il plait à M. le Premier Préſident d'en accorder, & que les affaires le demandent.

Les Officiers de cette Cour ont droit d'assister à toutes les Processions & Cérémonies publiques, ainsi que les trois autres Compagnies Supérieures: ils ont rang immédiatement après la Cour des Aydes; leurs Robes de cérémonies sont de velours noir pour les Présidens, & de satin pour les Conseillers & Gens du Roy.

COUR DES MONNOIES DE PARIS.

1727 15 *Oct.* MEssire Etienne Aléxandre CHOPPIN DE GOUZANGRÉ, Chevalier, *Premier Président des deux Semestres*, Q. de Bourbon, en l'Isle.

Présidens des mois de Janvier, Février, Mars, Juillet, Août, & Septembre.

1716 17 *Avril.* Messire Matthieu Douart de Fleurance, rue du Cimetiere St André des Arcs.

1728 14 *Avril.* Messire Charles Jean Haudiqué, cul-de-sac Saint Thomas du Louvre.

1738 3 *Mars.* Messire Robert de Sulpice, rue des gr. Augustins.

1742 14 *Févr.* Messire Pierre Henry de Tourmont, rue des Fossez S. Germain l'Auxerrois.

Présidens des mois d'Avril, May, Juin, Octobre, Novembre, & Décembre.

1712 28 *Sept.* Messire Jean François Legier, rue des Fossez Montmartre.

1715 13 *Avril.* Messire Claude Gabriel Aymier, rue Thévenot, près la rue Montorgueil.

1727 18 *Févr.* Messire Aléxis Denis Massot, rue des deux Ecus.

1740 14 *May.* Messire Anne Ange Gabriel de Grout de Beaufort, Cloître S. Benoit.

Président Honoraire.

1706 30 *Juill.* Messire François Gineste, rue S. Louis, en l'Isle

Chevaliers d'Honneur, MESSIEURS,

1738 20 *Août.* De Feriol de Pont de Veyle, rue St Honoré, près l'Assomption.

1739 4 *Févr.* Charron, Place de Vendôme.

Conseillers du Semestre de Janvier, MESSIEURS,

1728 1 *Déc.* Le Petit des Preaux, rue des Barres, Hôt. de Charny

1708 23 *Août.* Regnouf, *Contrôleur Général du Bureau des Monnoies de France*, sur les Foss. de l'ancienne Estrap.

1735 7 *Juill.* Philippy de Bucelly, rue S. Bon, derriere S. Merry.

1735 14 *Sept.* Des Rouziers, rue Clocheperse.

1736 27 *Août.* Bidaut d'Aubigny, rue du gros Chenet, près le Boulevard.

1739 15 *Juill.* Boullanger de Rivery, rue Mâcon.

1740 28 *May.* Pascalis, Cloître S. Germain l'Auxerrois.

1741 8 *Mars.* Abot de Bazinghen, rue neuve de Luxembourg, près l'Assomption.
1741 22 *Déc.* Hautecloque d'Abancour, rue des sept Voies, près le Collége de Reims.
1742 1er *Août.* Martin d'Arzilliers, rue du Battoir.
1744 3 *Févr.* De Baillon, rue de la Tifférand. près le cul-de-sac.
1744 4 *Juillet.* Coquebert de Taizy, rue Charlot, au Marais.
1746 29 *Août.* Martin d'Eziles, rue du Battoir.
1747 23 *Août.* Vairon, rue Jean-pain-mollet.
1749 30 *Juin.* Tiberge, rue des Juifs.
1750 . . . Courtois, rue St Honoré, près la rue du Roule.
1750 . . . Rogier, rue de la Verrerie.
1750 . . . Dumyrat, rue Dauphine, près la rue Christine

Conseillers du Semestre de Juillet, MESSIEURS,

1713 1 *Févr.* Marrier, *Doyen*, vieille rue du Temple, vis-à-vis la rue de Bercy.
1741 23 *Août.* Marrier de Vossery, *Contrôleur Général du Bureau des Monnoies de France*, vieille rue du Temple, vis-à-vis la rue de Bercy.
1717 10 *Juill.* Thuyard, rue & vis-à-vis Ste Avoie.
1730 9 *Mars.* Taupin, rue Bourlabbé, vis-à-vis la rue du gre Heurleur.
1731 24 *Janv.* Courte de la Bougatriere, rue S. Severin.
1732 9 *Déc.* Le Mouton de Néhou, rue St André, près la rue des Augustins.
1733 25 *Avril.* Drouet, rue Hautefeuille, aux Prémontrés.
1734 14 *Juill.* Gauvin, rue de la Licorne, en la Cité.
1738 28 *Août.* Saint de la Soudextrie, rue St André, au coin de la rue des grands Augustins.
1739 11 *Juill.* Dauvergne de Saint-Quentin, rue S. Jacques, près la rue des Maturins.
1740 1 *Juin* Petit, rue S. Victor, cour de l'Abbaye.
1741 22 *Févr.* Le Roy, rue Simon-le-Franc.
1744 20 *Déc.* Dartois, rue des grands Augustins.
1748 25 *May.* Royer de Belou, rue & Hôtel de la Monnoie.
1748 24 *Juillet* Cavé d'Haudicourt, rue Poupée St André.
1750 . . . Bidault de Glatigné, rue des Noyers, vis-à-vis la rue des Carmes.
1750 . . . Le Chevalier, Cloitre St Honoré.

Conseillers Honoraires, MESSIEURS,

1712 27 *Juil.* Pellegrin de l'Etang, rue Traversiere, B. S. Roch.
1719 15 *May.* Collin de Murcy, rue des Tournelles, près la Bast.
1722 19 *Sept.* Le Foüin, rue de la grande Truanderie.
1724 11 *Juill.* Leaulté, rue & devant le petit St Antoine.

GENS DU ROY, MESSIEURS,

1746 Herault, *Avocat Gén.* re de la Tillérand. près la re des Coq,

1744 Goüault, *Procureur Général*, rue Pavée, au Marais.
1748 Lefebvre, *Avocat Général*, rue N. Dame des Victoires.

Substituts de M. le Procureur Général, MESSIEURS,

1712 Le Noble, rue des Barres, près l'Hôtel de Charny.
1749 Creſſart, Cloître S. Benoît.

Greffier en Chef, & Secretaire du Roy près la Cour.

1744 Me Gueudré de Ferriere, Hôtel de la Monnoie.

Mes { Boulland, *premier Commis du Greffe, & Receveur des Amendes*, rue Quinquempoix, près le cul-de-ſac de Veniſe.
Le Gendre, *ſecond Commis du Greffe*, rue neuve S. Merry, près le cul-de-ſac.

Huiſſiers de la Cour des Monnoies.

1736 Me Rouſſeau, *premier Huiſſier*, Hôtel de la Monnoie.
1722 De la Borde, *Doyen*, rue de Sévre, près les Incurables.
1724 Deſbœufs, Place Baudoyer, près S. Gervais.
1738 Parquoy, rue S. Denis, attenant l'ancien grand Cerf.
1742 Dupuis, rue Quinquempoix.
1742 La Caille, rue S. Denis, près la rue du petit Lion.
1743 Havard, rue du Four, F. S. G. au coin de la re de l'Egoût.
1705 Bonef, rue de la vieille Monnoie.
1745 Laiſnel, rue du Bouloy, ou à Linas près Montlhéry.
1746 Poncelet, rue du Chantre St Honoré.
1747 Poulet, rue S. Martin, près S. Merry.
1749 Maſquelier, rue des Noyers.
1729 Rouſſeau j. re S. Germ l'Aux. vis-à-vis la re de la pte Sonn.
1750 Buſſat, rue du Four St Honoré.
1750 Damotte, re des mauvais Garçons, au coin de la re de Buſſy.

Vacations de la Cour des Monnoies.

EN Janvier, le 5, veille des Rois: le 13, St Hilaire; & le 28, S. Charlemagne.

En Février, un jour pour la Foire S. Germain; pendant cette Foire, & celles du Lendi, de S. Laurent, & de S. Denis, la Cour vaque le mardi & le vendredi après midi. Depuis le jeudi-gras juſqu'au mercredi des Cendres, & le premier ſamedi de Carême.

En Mars, le jeudi de la mi-Carême: le 22, la Réduction de Paris; & depuis le mercredi de la Semaine ſainte, juſqu'au lendemain de Quaſimodo.

En May, le 2, S. Gatien: le 9, Tranſlation de S. Nicolas: la veille de l'Aſcenſion; & la veille de la Pentecôte, juſqu'au lendemain de la Trinité.

En Juin, un jour pour la Foire du Lendi, & la veille de S. Jean.

En Aouſt, un jour pour la Foire S. Laurent: le 11, *Suſceptio Coronæ*; & le 14, veille de la Notre-Dame.

En Octobre, depuis la S. Remy, juſqu'au jour S. Denis: un jour pour la Foire S. Denis; & depuis la S. Simon S. Jude, juſqu'au lendemain de S. Martin.

En Novembre, le 25, Ste Catherine.
En Décembre, le jour de S. Nicolas, & la veille de Noël.

MESSIEURS,

Graſſin, *Directeur Général des Monnoies de France*, rue Thibotodée.
Deſchamps, *Tréſorier Général deſdites Monnoies*, à l'Hôtel.
Le Riche, *Contrôleur Général des Monnoies de France*, rue Vivienne.
Quevanne, *Eſſayeur Gén. des Monnoies de France*, à la Monnoie.

Officiers de la Monnoie de Paris, MESSIEURS,

Huſlin, *Juge-Garde*.
Cagniard, *autre Juge-Garde*,
Renard de Petiton, *Directeur particulier*,
Billeheu, *Contrôleur Contregarde dudit Directeur*,
Becet, *Receveur au Change*,
} audit Hôtel.
Loir, *Contrôleur du Receveur au Change*, rue du Roy de Sicile.
Racle, *Eſſayeur Particulier*, audit Hôtel.
C. J. Quevanne, *Eſſayeur Commis par Arreſt du Conſeil*, rue du Roule.
Roettiers, *Graveur Particulier*,
Rambach, *Inſpecteur du Monnoyage*,
} audit Hôtel.

Mrs { De Cotte, *Directeur & Contrôleur du Balancier des Médailles*.
Michel, *Payeur des Gages des Officiers des Monnoies*, rue Ste Antoine, vis-à-vis l'Hôtel de Sully.

Receveur Général ancien, alternatif & triennal des Boëtes des Monnoies de France, Payeur des Gages & Augmentations de Gages.
M. Duchauffour de Beaumeſnil, rue St Honoré, près la rue de l'Ech.

Mrs { Roger, rue de la Verrerie.
Audinot, rue de Buſſy, Faub. S. Germ.
. . . . . } *Contrôleurs.*

VILLES OU L'ON BAT MONNOIE.

Lettres.	Villes.	*Directeurs, Meſſieurs,*
A.	*Paris*,	Renard de Petiton.
B.	*Rouen*,	Le Monnier.
C.	*Caen*,	Goupiliere de Saint-Hilaire.
D.	*Lyon*,	Carra.
E.	*Tours*,	Petiteau.
G.	*Poitiers*,	Salliard.
H.	*La Rochelle*,	Robert de Verigny.
I.	*Limoges*,	David de la Vergne.
K.	*Bordeaux*,	Jeandreau.
L.	*Bayonne*,	Arnaud.
M.	*Toulouſe*,	Bourdeau L.
N.	*Montpellier*,	Angrave.
O.	*Riom*,	Coſtes Dumeſnil.

P.	*Dijon*,	Nardot.
Q.	*Perpignan*,	Bourdeau de Bruch.
R.	*Orleans*,	D'Angla.
S.	*Reims*,	Clicquot.
T.	*Nantes*,	Le Blond.
V.	*Troyes*,	Tillet.
X.	*Amiens*,	Pirlot.
Y.	*Bourges*,	Bertrand.
Z.	*Grenoble*,	Amar.
&.	*Aix*,	De Perricard.
9.	*Rennes*,	Gaſon.
AA.	*Metz*,	Blaize.
BB.	*Straſbourg*,	Beyerlé.
CC.	*Beſançon*,	Caubet.
VV.	*Lille*.	Duperron.
Vache.	*Pau*,	Darripe.

COUR DES MONNOIES, SENECHAUSSE'E, & Préſidial de Lyon, y unis.

MEſſire Barthélemy Jean Claude PUPIL, Chevalier, Conſeiller du Roy en ſes Conſeils, *Premier Préſident*, Place de Louis le Grand.

PRÉSIDENS, MESSIRES,

Dugas, Place de Louis le Grand.
Charrier de la Roche, Place de Louis le Grand.
Cholier de Cibeins, Place de Louis le Grand.
Riverieux de Varax, Place de Louis le Grand.
Baſſet, rue S. Dominique.

CHEVALIERS D'HONNEUR, MESSIEURS,

Dervieu de Vilieu, fils, rue Sala.
De la Valette de Charly, Place de Louis le Grand.

Conſeillers, MESSIEURS,

De Regnauld, *Doyen*, Place de Louis le Grand.
Duſoleil, Place du Palais.
De Ponſainpierre du Peron, Place de Louis le Grand.
Perrin, rue du Bœuf.

Conſeillers d'Honneur, MESSIEURS,

Paſſerat de la Chapelle, Quay S. Clair.
De Mayol, Poulaillerie S. Paul.

Conſeillers, MESSIEURS,

Yon de Jaunage, Place de Louis le Grand.
Trollier de Meſſimieux, rue Sala.
Ranvier de Bellegarde, rue Juifverie.
Artaud de Belleveue, rue neuve de la Charité.
Bollioud de Chanzieu, rue S. Dominique.

Colabau de Julienas, Place de Louis le Grand.
Bertaud de la Vaure, Place de Vaubecourt.
Delaroue de Milly, De Juſſieu de Marnay, Peyſſon de Bacco, Poſuel de Vernaux, } Place de Louis le Grand.
De Ruolz, rue de la Gerbe.
Cropet de Varisſan, *Cl.* Place S. Paul.
Jouvencel, rue Juifverie.
Sabot de Pizay, rue S. Dominique.
Petitot, Place de Louis le Grand.
Morel de Rambion, Place de Louis le Grand.
De la Vernouſe, Place de Louis le Grand.
Desfours, rue du Bois
Fay, rue de la Zerte.
Bona, rue Lafont.
Mogniat, rue S Dominique.
Delatourrette, rue Boiſſac.
Quinſon, Place de Louis le Grand.
Pupil de Mions, Place de Louis le Grand.

PRÉSIDENS HONORAIRES, MESSIRES,

De la Tourette de Flurieu, rue Boiſſac.
Noyel de Sermezy, rue de l'Arſenal.

Conſeillers Honoraires, MESSIEURS,

Bay de Curys, Colabau de Chatillon, Planelly de la Valette, Batheon de Vertrieux, Bollioud de la Roche, Giraud de Montbelet, } Place de Louis le Grand.
Vande de Saint-André, rue S. Dominique.
Sabot de Sugny, rue S. Dominique.
De Glatigny, Place de Louis le Grand.
De Murard de Saint-Romain, Place des Terreaux.
De la Fraſſe de Seynas, rue Boiſſac.
Darete de Maiſonforte, Place de Louis le Grand.
Caſtillony, rue de Flandres.

Gens du Roy, MESSIEURS,

Aulas de Moleize, *Avocat Général*, Place de Louis le Grand.
De Quinſon, *Procureur Général*, rue de l'Arſenal.
Tolozan, *Avocat Général*, Quay S. Clair.

Subſtituts du Procureur Général.

MM. Lenthillon, rue du Bœuf. Varénard, De la Marelle, Brémond, } rue Saint Jean.

Teiſſier, Sécretaire du Roy, *Greffier en Chef*, rue de l'Arſenal.
Labory, *Greffier Plumitif titulaire*, au Palais.

Prevôté générale des Monnoies & Maréchauſſée près ladite Cour.

MESSIEURS,

Philipon de Marcin, *Prevôt général*, rue Tramaſac, à Lyon.
Deſportes, *Lieutenant*, rue S Jean, à Lyon.
Maugis, *Guidon*, rue de la Bouteille, à Lyon.
. . . . . *Aſſeſſeur*, rue . . . . .
. . . . . *Procureur du Roy*, rue . . . . . .
Perrache, *Greffier*, rue du Bas d'argent, à Lyon.

Cette Compagnie eſt compoſée d'un Aſſeſſeur, d'un Procureur du Roy, d'un Greffier, de quatre Exempts, de trente Gardes-Archers, & d'un Trompette. Elle eſt créée à l'inſtar de la Prevôté de la Cour des Monnoies de Paris.

Chancellerie près ladite Cour des Monnoies, MESSIEURS,

Regny, *Garde des Sceaux*, rue Lafond.

Sécretaires du Roy Audienciers.
- Desfours, côtes des Carmélites.
- Trochereau, à Moulins.
- Giraud, à Lyon.
- Bulliod, à Lyon.

Contrôleurs.
- Du Rieux de Maricourt, à Amiens.
- Girard, à Saint-Etienne en Foreſt.
- Robin, à Lyon.
- Charret, à Lyon.

Sécretaires du Roy, MESSIEURS,

Marechal de Courteville, à Lyon.
France, à Paris, rue du Mail.
Teiſſier, *Greff. Garde-Min. Exped.* à Lyon.
Tolozan, Place S. Pierre.
Pernon, près de l'Opéra.
Ragon, à St Amant en Berry.
Guitton des Bois, au Mans.
Colin de Saint-Marc, à Paris, rue Ste Anne, butte S. Roch.
Bourgongne, Pulligneux, Souchay, } à Lyon.
Baillard du Pinet, à Montbriſon.
Degérando, à Lyon.
Fuſelier, à Lyon.

Conſeillers Référendaires, Mrs Charlet, rue Tupin, à Lyon. Pitra, rue S. Dominique.

Roch, *Receveur de l'Emolument du Sceau.* } rue de la Gerbe,
Fabre du Vernay, *Chauffe-cire Porte-coffre.* } à Lyon.

. . . . . *Prevôt Général*, rue . . . . . .

Mrs Maziere. Le Dagre de Mardereau. } *Tréſoriers-Payeurs* à Paris.

Huiſſiers à la Chancellerie. Dupuis. Gillet. } Lyon.

Premiers Préſidens, Procureurs & Avocats Généraux des Cours de Parlemens, Chambres des Comptes, Cours des Aydes, Cours des Monnoies, & Conſeils Supérieurs du Royaume.

I. P. ſignifient Premier Préſident; *P. G.* Procureur Général; *A. G.* Avocats Généraux.

PARLEMENS.

MESSIEURS, PARIS,

1743 DE Maupeou, *I. P.*
1740 Joly de Fleury, *P. G.*
1741 D'Ormeſſon de Noyſeau, } *A. G.*
1746 Joly de Fleury, } *A. G.*
1746 Le Bret, } *A. G.*

TOULOUSE.

1721 De Maniban, *I. P.*
1749 De Riquet de Bonrepaux, *P. G.*
1747 Saint-Agnan de Peiguerolles. } *A. G.*
17... . . . . } *A. G.*

GRENOBLE, *Cour des Aydes unie.*

1740 De Piolenc, *I. P.*
1750 Demoydieu, *P. G.*
1732 Aubert de la Batye, } *A. G.*
1739 De Vaulx de Crozo, } *A. G.*
174 . . . . } *A. G.*

BORDEAUX.

1735 Le Berthon, *I. P.*
1710 Du Vigier, *P. G.*
1745 Dudon, } *A. G.*
1750 Miotte de Ravannes. } *A. G.*

DIJON, *Cour des Aydes unie.*

1745 Fyot de la Marche, *I. P.*
1731 Quarré de Quintin, *P. G.*
1719 Genreau, } *A. G.*
1736 Loppin de Gemeaux, } *A. G.*

ROUEN.

1726 De Pontcarré, *I. P.*
1748 Le Sens de Folleville, } *P. G.*
1723 Le Bailly Meſnager, } *A. G.*
1748 De Belbeuf, } *A. G.*

AIX EN PROVENCE.

1744 Des Galloys de la Tour de Gléné, *I. P.*
1717 Boyer d'Eguilles, } *P. G.*
1732 Rippert de Montclar. } *P. G.*
1740 Leblanc, } *A. G.*
1746 De Peirolles. } *A. G.*

PAU EN BÉARN, *Ch. des Comptes, Cour des Aydes & Finunies.*

1732 De Courbons, *I. P.*
1739 De Caſaus, *P. G.*
1724 De Faget, } *A. G.*
1737 De Montengon, } *A. G.*

RENNES, *Cour des Aydes unie.*

1734 De la Briffe d'Amilly, *I. P.*
1710 De la Bedoyere, *P. G.*
1730 De Caradeuc de la Chalotais, } *A. G.*
1740 Du Parc-Porée, } *A. G.*

METZ, *Ch. des Comptes, Cour des Aydes, & C. des Monnoies unies*

1729 De Montholon, *I. P.*
1717 Champel, *P. G.*
1731 Faure de Fayole, } *A. G.*
17 . . . . . } *A. G.*

BESANÇON.

1750 Quinſonas, *I. P.*
1721 Doroz, *P. G.*
1725 Rochet de Frâne, } *A. G.*
1737 Deſbiez, }
1747 Dagay, }

FLANDRE, A DOUAY.

1710 De Pollinchove, *I. P.*
1741 Blondel d'Aubers, *P. G.*
1749 Pinault Comte de Thénelles, *A. G.*

Chambres

DES COMPTES.

MESSIEURS,

PARIS.

1731 NIcolay, *I. P.*
1736 De Fourqueux, *P. G.*
1743 De Fourqueux fils, *P. G. en ſurvivance.*
1729 De Maſſol, *A. G.*

DIJON.

1716 Rigoley, *I. P.*
1727 Boüillet, *P. G.*
1731 Nadot, } *A. G.*
17.. . . . . }

ROUEN, *Cour des Aydes & Fin.*

1725 Leſdo de Valiquerville, *I. P.*
1748 Poret de Boiſemont, *P. G.*
1721 Petit de Captot, } *A. G.*
1745 Gallois de Maquerville, }

GRENOBLE.

1729 De Bailly, *I. P.*
1706 Flandy, *P. G.*
17.. . . . . *A. G.*

NANTES.

1733 De Becdeliévre, *I. P.*
1745 De la Tullaye, *P. G.*
1731 Le Boucher, } *A. G.*
1734 Du Gouyon, }

AIX, *Cour des Aydes unie.*

1745 D'Albertas, *I. P.*
1726 De Joannis, *P. G.*
1742 D'Albinot, } *A. G.*
17. . . . . }

DOLE, *Ch. des Comptes, Cour des Aydes, des Dom. des Finances, & grande Voyrie.*

1731 Le Marquis de Monnier, *I. P.*
1705 Bouhelier d'Audelange, } *P. G.*
1740 Bouhelier, fils, *en ſurviv.* }
1745 Brochard, } *A. G.*
17. . . . . }

BLOIS.

1735 Rouſſel d'Inval, *I. P.*
1743 Rangeard de Feuilliarde, *P. G.*
1719 Chevalier, } *A. G.*
1732 Mahy de Savonniere, }

Cours

DES AYDES.

MESSIEURS,

PARIS.

1746 DE Lamoignon de Blancmeſnil, *I. P.*
1749 De Lamoignon de Malesherbes, *I. P. en ſurviv.*
1749 Terray de Roſſierre, *P. G.*
1733 De Vaucreſſon, } *A. G.*
1738 Bellanger, }
1745 Boula de Mareuil, }

MONTPELLIER, *Chambre des Comptes unie.*

1735 Bon, *I. P.*
1745 Duché, *P. G.*
1714 Duché, } *A. G.*
1730 Mazade Daveze, }

BORDEAUX.

1749 Paſcal, *I. P.*
1725 Darche, *P. G.*
1708 Delezé, } *A. G.*
17.. . . . . }

CLERMONT-FERRAND.

1735 De Chazerat, *I. P.*
1727 Dauphin, *P. G.*
1719 Dalmas,
1747 Dufraisse de Vernines, } *A. G.*

MONTAUBAN.

1747 Le Franc de Pompignan, *I. P.*
174. Daumont, *P. G.*
1738 La Coste de Beaufort,
1747 Forestier, } *A. G.*

Cours
DES MONNOIES.
MESSIEURS,
PARIS.

1727 CHoppin de Gouzangré, *I. P.*
1744 Goüault, *P. G.*
1746 Herault,
1748 Le Febvre, } *A. G.*

LYON.

1726 Pupil, *I. P.*
1741 De Quinson, *P. G.*
1723 Aulas de Moleize,
1741 Tolozan, } *A. G.*

CONSEILS Supérieurs.
MESSIEURS,
ALSACE, A COLMAR.

1747 DE Klinglin, *I. P.*
1711 Néef, *P. G.*
1724 Muller,
17 . . . . . } *A. G.*

ROUSSILLON, *à Perpignan.*

17 . . . . . *I. P.*
1746 Regnes, *P. G.*
1743 Cappot,
1746 De Vilar, } *A. G.*

CONSEIL Provincial.
MESSIEURS,
ARTOIS, A ARRAS.

1746 PAlisot de Warluſel, *I. P. & Chef.*
1718 Bataille, *P. G.*
1747 De Briois, *A. G.*

CHANCELLERIE DU PALAIS.

M. Le Procureur Général des Requêtes de l'Hôtel a droit d'assister au Sceau de la Chancellerie du Palais: il se tient par Mrs les Maîtres des Requêtes chacun à leur tour pendant un mois, suivant l'ordre de réception en chaque quartier, excepté les premiers mois de chaque quartier, qui sont exercez par M. Dugué, Conseiller d'Etat ordinaire, Doyen des Doyens des Maîtres des Requêtes.

Janvier, M. Dugué, Doyen des Mes des Req. rue Clocheperce.
Février, M. Morlat de Montour, rue de Beaune.
Mars, M. Delpech de Forty, rue neuve des bons Enfans.
Avril, M. Dugué, Doyen des Mes des Req. rue Clocheperce.
May, M. Poncher, cul-de-sac S. Thomas du Louvre.
Juin, M. Parisot de Crugey, rue Xaintonge, au Marais.
Juillet, M. Dugué, Doyen des Mes des Req. rue Clocheperce.

Août, M. Bernard, rue du Bacq, Faub. S. Germain.
Septembre, M. de Persan, rue St Ant. vis-à-vis la rue de Fourcy.
Octobre, M. Dugué, Doyen des M^es des Req. rue Clocheperce.
Novembre, M. le Tellier, rue S. Claude, au Marais.
Décembre, M. Mandat, Quay des Théatins.

Le Sceau de ladite Chancellerie se tient deux fois la semaine, qui sont les Mercredis & Samedis, à moins qu'il n'arrive quelque fête, auquel cas il ne se tient qu'une fois, ainsi que pendant les Vacations du Parlement, auquel tems il ne se tient aussi qu'une fois, qui est le jour choisi par M. le Président.

Ladite Chancellerie a, aussi-bien que le grand Sceau, ses Officiers, qui sont quatre Conseillers-Sécretaires du Roy Audienciers, quatre Conseillers-Sécretaires du Roy Contrôleurs, douze Conseillers-Rapporteurs Référendaires, quatre Conseillers-Tréforiers Receveurs des Emolumens du Sceau, & autres Officiers.

Sécretaires du Roy Audienciers, Messieurs,

Janvier, Nivelle, rue de la Coutellerie.
Avril, Le Thieullier, rue du Mail.
Juillet, Castel, rue S. Roch, près la rue du gros Chenet.
Octobre, Leonard, rue de Cléry, à l'Hôtel de Lubert.
M. Gervais, *vétéran*, rue des Barres, à l'Hôtel de Charny.

Sécretaires du Roy Contrôleurs, Messieurs,

Janvier, ...
Avril, Bethemont, rue des Barres, à l'Hôtel de Charny.
Juillet, Gaudron, rue de la Jussienne.
Octobre, Ribert, rue Tictonne.

Conseillers Rapporteurs Référendaires, Messieurs,

Pocquelin, *Doyen*, Cl. N. Dame.
Gaudissart, *Syndic*, Q. de la Tournelle, à l'Hôtel de Nesmond.
Ollivier, rue de Savoie.
Rojot, rue Pavée St André.
Bigot, rue de la Tournelle.
Baudeau, rue St Honoré, près la rue d'Orleans.
Reverend, Cloitre N. Dame.
DeChavannes, rue d'Enfer S.L.
Gasté, Carré S. Landry.

Grangeron, *Honoraire*, Isle Notre-Dame.

Tréforier Général du Sceau de France.

M. Romieu de Vermoy, à l'Hôtel de Toulouse. Son Bureau, rue de la Vrilliere.

Receveurs des Emolumens du Sceau, MESSIEURS,

Avril, Dupuis, aux Tuileries.
Juillet, Doutreleau, rue des Gravilliers, près la rue des Vertus.
Octobr, Cagniard, à l'Hôtel de la Monnoie.
Janvier, De Moliere, rue neuve St Eustache.

Gardes-Minutes, Maistres,

Vernier, Hôtel des Ursins.
De Ferriere, v^lle rue du Temple, vis-à-vis le cul-de-sac d'Arg.
Baron, rue de Biévre.
Février, rue des 2 Portes S. Ser.

Millot le j. Cloitre N. Dame.
Defresne, rue des Poitevins.
Cailleau, rue des Massons.

Huissiers, Maistres,

Rieutort, *Doyen*, Cour du Pal.
Freville, Quay de la Tournelle, près les Miramionnes.
Michaux des Marais, Parvis Notre-Dame.
Cartault, rue de Cléry.
Le Clerc, rue d'Enfer S. Landry.
De Velaine, rue S. Jacques, vis-à-vis le Plessis.
Verquaisse, rue S. J. de Latran.
Freville, *Porte-Coffre*, Quay de la Tournelle. près les Miram.

BUREAU DES FINANCES, CHAMBRE du Domaine, & Trésor.

PRÉSIDENS, MESSIEURS,

1736 Billard de Vaux, *Premier Président*, cul-de-sac de Rouen, près la rue de l'Eperon.
1740 Merault, *second Président*, rue de la Cerisaie.
1712 Mignot de Montigny, rue Clocheperce.
1720 Barbaut, rue & vis-à-vis le Temple.
1720 Rabouyn, } rue neuve St Eustache.
1722 De Varenne, }

1720 Vigneron, *II. Président Honoraire*, rue de Sorbonne.
1696 Durand, rue Payenne, au Marais. } *Présidens*
1719 Mrs De Bonny, rue du Cimetiere St André. } *Honoraires.*
1746 Le Clerç de Vaudonne, Capitaine de Cavalerie, *Chevalier d'Honneur.*

Trésoriers de France, MESSIEURS,

1724 Cousin, *Doyen*, rue S. Louis, dans l'Isle, près la r^e Poulletiere.
1724 Rapally, rue des Prouvaires.
1724 Deniset, rue des deux Portes S. Sauveur, près la rue Thev.
1724 Desmoulins, rue S. Louis dans l'Isle, près la rue Poulletiere.
1729 Perrotin de Barmont, v^lle rue du T. au-dessus de l'Egoût.
1731 Batissier, Quay d'Anjou, Isle Notre-Dame.
1731 Bertherant de Longprez, rue d^e la Cerisaie.
1731 Laurent de Croze, rue Hyacinthe, près la Pl. S. Michel.
1733 Tartarin, rue Regratiere, Isle Notre-Dame.
1733 Thierry, rue d'Antin.
1734 De Visien, rue du Monceau S. Gervais.
1736 Costart, rue Pot-de-fer S. Sulpice.
1736 Mazois, rue du Cloitre S Benoit.
1738 Demotte, rue des Fossez Montmartre.
1739 Masson, rue Bourtibourg.
1739 Riviere, rue des Ballets, à l'Hôtel de la Force.
1741 Durand, rue Payenne, au Marais.

1742 De Naurois, rue des Roſiers, au Marais.
1743 Poirier d'Arigny, vis-à-vis la rue Baillette.
1743 Bourcier, rue & Hôtel de la Monnoie.
1744 Lambert, rue des Prouvaires, près la rue des deux Ecus.
1747 Martialot de Fontenay, rue Quinquempoix.
1747 Royer de Balnot, rue . . . . . .
1748 Bruſlé d'Eragny, rue de la Harpe, vis-à-vis la rue du Foin.
1749 Moron, rue des Foſſez Montmartre.
1749 Doyen, rue de la Verrerie
1749 Le Roy de Valmont, rue des Lavandieres Ste Opportune.
1749 Le Couteulx, rue Tictonne.
1750 Deſormes Dupleſſis, vlle re du Temp. vis-à-vis le cul-de-ſac.
1750 Paſquier, rue de Buſly, vis-à-vis la rue de Seine.
1742 Mignot de Montigny, *en ſurviv. de M. ſon pere*, rue Clochep.

Treſoriers de France Honoraires, Meſſieurs,

1726 De Louvier, à Saint-Hilaire en Normandie.
1727 Huby, rue du vieux Colombier.
1735 Ricard, Cloître S. Merry.

Gens du Roy, MESSIEURS,

1732 Dugué, *Avocat du Roy en la Chambre du Domaine*, grande rue du Faubourg S. Denis, près la Grille.
1732 Leleu, *Avocat du Roy au Bureau des Finances*, rue Portefoin, près les Enfans Rouges.
1713 Boindin, *Procureur du Roy au Bureau des Finances*, rue des Cordeliers, au Collége de Bourgogne.
1736 Fauconnet de Vildé, *Procureur du Roy en la Chambre du Domaine*, Faubourg S. Denis, près la Grille.

Me Iſſaly, *Greffier en Chef du Bureau des Finances & Chambre du Domaine*, rue des quatre Fils, près la vieille rue du Temple.

1743 Mes Ledez de Segrais, *Greffier Plumitif de la Chambre du Domaine*, rue des grands Auguſtins.
1747 Mes . . . . . *Greffier Plumitif du Bureau des Finances*, rue . . . . .

1738 Me Thevenot, *Premier Huiſſier au Bureau des Finances & Chambre du Domaine*, Cour du Palais, audit Bureau.

Service des premier & ſecond Préſidens, MESSIEURS,

Billard de Vaux, Premier Préſident, au Bureau des Finances pendant les mois de Juillet, Aouſt, Septembre, Octobre, Novembre, & Décembre; & à la Chambre du Domaine, pendant les mois de Janvier, Février, Mars, Avril, May, & Juin.

Merault, ſecond Préſident, au Bureau des Finances pendant les mois de Janvier, Février, Mars, Avril, May, & Juin; & à la Chambre du Domaine, pendant les mois de Juillet, Aouſt, Septembre, Octobre, Novembre, & Décembre.

Service des autres Préſidens & Tréſoriers de France.

Au Bureau des Finances, pendant les mois d'Octobre, Novembre, Décembre, Janvier, Février, & Mars.

A la Chambre du Domaine, pendant les mois d'Avril, May, Juin, Juillet, Aouſt, & Septembre.

PRÉSIDENS.

M. Mignot de Montigny. M. de Varenne.

M. le Clerc de Vaudonne, Chevalier d'Honneur.

Tréſoriers de France, Meſſieurs,

Couſin. Deniſet. Deſmoulins. Coſtart. Demotte. Riviere. De Naurois. Poirier d'Arigny. Bourcier. De Fontenay. De Balnot. Bruſlé d'Eragny. Moron. Doyen. Le Roy de Valmont. Le Couteulx.

Au Bureau des Finances, pendant les mois d'Avril, May, Juin, Juillet, Aouſt, & Septembre.

A la Chambre du Domaine, pendant les mois d'Octobre, Novembre, Décembre, Janvier, Février, & Mars.

PRÉSIDENS.

M. Barbaut. M. Rabouyn.

M. le Clerc de Vaudonne, Chevalier d'Honneur.

Tréſoriers de France, Meſſieurs,

Rapally. De Barmont. Batiſlier. Bertherant de Longprez. Laurent de Croze. Tartarin. Thierry. De Viſien. Mazois. Maſſon. Durand. Lambert. Deſormes Dupleſſis. Paſquier.

Commiſſaire du Conſeil pour le Pavé de Paris.

M. de Motte, rue des Foſſez Montmartre.

Commiſſaires du Conſeil pour les Ponts & Chauſſées.

Mrs { Mignot de Montigny, rue Clocheperce.
Deniſet, rue des deux Portes S. Sauveur.
Betherant de Longprez, rue de la Ceriſaie.

Commiſſaires du Conſeil pour le Département des Tailles.

Mrs { Mignot de Montigny, rue Clocheperce.
Bertherant de Longprez, rue de la Ceriſaie.

Commiſſaire du Conſeil pour les Bâtimens dépendans du Domaine du Roy.

M. Bertherant de Longprez, rue de la Ceriſaie.

Commiſſaires de la Voyerie.

Mrs { Moreau, rue des Billettes.
Le Brun, rue Tictonne, près la rue Montmartre.
Terreau, rue des Fontaines, près le Temple.
Sagot, rue Aumaire, près la rue Tranſnonain.

Huiſſiers.

1738 Me Thevenot, *premier Huiſſier au Bureau des Finances & Chambre du Domaine*, Cour du Palais, audit Bureau.

1735 Me Jobin, *premier Huissier Audienc. à la Chambre du Domaine*, rue de la Verrerie, vis-à-vis la rue des deux Portes.
1738 Aubry, *Doyen*, rue des Noyers, près la rue des Anglois
1740 Roullié, cour du Palais, au Bureau.
1740 Gilbert, rue Perdue, Place Maubert.
1746 Leclerc, rue du Chevet S. Landry.
1747 Lefebvre, rue Comteſſe d'Attois.
1749 Thevenin, rue du haut Moulin, derriere S. Denis de la Ch.
1749 Regnard, *Collecteur*, rue des grands Degrez.
1750 Blondeau, rue des petits Champs S. Martin.

Le *Bureau de Meſſieurs les Commiſſaires de la Voyerie*, rue du Chevalier du Guet.

Les Avocats & Procureurs au Parlement plaident & occupent en l'une & l'autre deſdites Chambres.

Connétablie & Maréchauſſée de France.

LES MARÉCHAUX DE FRANCE en ſont les Chefs, quand la Charge de Connétable n'eſt point remplie ; & les Commiſſaires & Contrôleurs des Guerres y ont ſéance, ſuivant la Déclaration du Roy de l'année 1574.

Le Siége Général de la Connétablie & Maréchauſſée de France connoît ſeul par tout le Royaume, en premiere inſtance, excluſivement à tous autres Juges, même nonobſtant le privilége de *Committimus* & l'attribution du Scel du Châtelet, entre autres choſes, de tous procès, actions, & diférends que les Tréſoriers-Payeurs des Gens de Guerre & leurs Commis, Commiſſaires & Contrôleurs des Guerres, Munitionnaires, Entrepreneurs de Vivres, Pourvoyeurs, Marchands, Artiſans, & autres fourniſſans les Troupes & les Maréchauſſées, leurs Aſſociez ou Correſpondans, peuvent avoir entre eux ou autres perſonnes, pour raiſon de leurs exercices, fonctions, maniemens, entrepriſes & fournitures, pour le fait de la Guerre & le ſervice des Maréchauſſées, & de tous Actes, Contrats, Cédules, & Obligations à ce ſujet ; comme auſſi du payement & ſaiſie de Gages, Soldes, & des abus & malverſations des Tréſoriers-Payeurs & leurs Commis, Commiſſaires & Contrôleurs des Guerres, & de tous Officiers de Maréchauſſée, & de l'appel des Prevôts des Maréchaux de France.

Lieutenans, MESSIEURS,

1742 De Bauclas, *Lieutenant Général*, rue de la Harpe, vis-à-vis la rue Percée.
1743 Langlois, *Lieutenant Particulier*, rue des Gravilliers.
1714 Chaſtelain de Moronval, *Lieutenant Particulier Honoraire*, vieille rue du Temple, près l'Hôtel le Peletier.

1747 Canet Dugay, *Procureur du Roy*, Quay d'Anjou, dans l'Iſle.

1739 Mᵉ Gérard, *Greffier en Chef*, rue des Prouvaires.

1747 Joüeſne de Longchamp, *Commis Greffier*, rue de la Bucherie, près l'Ecole de Médecine.

Les Tréſoriers Généraux de l'Ordinaire des Guerres payent les Gages des Officiers du Siége de la Connétablie & Maréchauſſée de France ; & les Receveurs Généraux des Domaines & Bois, ceux de l'Amirauté & ceux des Eaux & Forêts de France.

Huiſſiers, Maiſtres,

Ribert, *premier Huiſſier Audienc.* rue de la Licorne, en la Cité.

Bailly, rue du Moutoo.

Gerard, rue de Marivault.

Les Audiences s'y tiennent les Mardis & Vendredis.

Les Maréchaux de France, outre ce Tribunal, en ont encore un qui ſe tient chez le plus ancien, qui ſe nomme *premier Maréchal de France*, où ils connoiſſent par eux-mêmes & ſans appel, de tous diférens mûs entre Gentilshommes & Gens faiſant profeſſion des Armes, pour raiſon de leurs engagemens de paroles, des points & billets d'honneur. Les Requêtes ſont miſes ès mains du Rapporteur & du Sécretaire des Affaires, qui ſont,

1745 M. de Bercy, Maître des Requêtes, *Rapporteur*, rue du Parc Royal.

M. Dauga, *Sécretaire général des Maréchaux de France*, rue du Bacq, près le Pont Royal.

La Compagnie du Prevôt Général de la Connétablie & Maréchauſſée, *page* 284.

AMIRAUTE' DE FRANCE.

LEs Officiers du Siége général de l'*Amirauté de France* connoiſſent de toutes les Actions procédantes du Commerce qui ſe fait par mer, de l'éxécution des Sociétez pour raiſon dudit Commerce & des Armemens, des Affaires des Compagnies érigées pour l'augmentation du Commerce ; en premiere inſtance, des conteſtations qui naiſſent dans les lieux du Reſſort du Parlement de Paris, où il n'y a point de Siéges particuliers d'Amirauté d'établis ; & par appel, des Sentences des Juges particuliers établis dans les Villes & lieux maritimes.

Les Avocats & Procureurs au Parlement y plaident & occupent, ainſi qu'aux deux autres Chambres de la Table de Marbre.

Les Audiences s'y tiennent les Lundis, Mercredis & Vendredis, & les autres jours par extraordinaire, ſi des cas preſſans pour le Commerce le requierent.

1737 M. LE DUC DE PENTHIÉVRE, *Amiral de France*, en eſt le Chef.

LIEUTENANS, MESSIEURS,

1747 De la Haye, *Lieutenant Général*, rue St Antoine, à côté de la rue de Fourcy.

1713 . . . . . *Lieutenant Criminel*, rue . . . . . .

1747 Grosjard de Mougenault, *Lieutenant Particulier*, cul-de-sac de Rouen, près St André.

1720 M. Bigot *Lieutenant Général Honoraire*, rue du Foin.

Conseillers, Messieurs,

1708 Garnier de la Chévrie, *Doyen*, rue & Cloître S. Benoît.

1713 Goudin, au Doyenné du Cloître S. Germain l'Auxerrois.

1732 Boutin, rue des Prêtres S. Paul.

1743 Bourget, *Cl.* Cloître Ste Opportune.

1749 Mantel, rue de la Parcheminerie.

Gens du Roy, Messieurs,

1712 Lecler du Brillet, *Procureur du Roy*, rue de Grenelle St Honoré, au-dessus de la rue du Pélican.

Substituts, Messieurs,

1735 De la Roue, rue des Sts Peres, près l'Hôtel de Robecq.

1745 Allouard, rue neuve S. Pierre, derriere les Minimes.

1748 Jandel, rue St Honoré, vis-à-vis la rue du Four.

Greffier.

Me Bottée, rue de l'Hirondelle. Il est aussi *Receveur des Amendes.*

Huissiers.

Me Bigorne, *premier Huissier*, rue de la Licorne.

Touchard, rue de la grande Truanderie.

Dufour, rue Galande, Place Maubert.

Charpentier, rue S. Denis, vis-à-vis les Charniers.

Chalant, rue S. Denis, près S. Jacques de l'Hôpital.

Jauannet, rue de la Ferronnerie.

Robert, rue Grenier S. Lazare, à la Providence.

Il y a encore pour le service de la Chambre plusieurs Huissiers ou Sergens, tant à Paris qu'en Province.

Commission extraordinaire du Conseil renvoyée aux Officiers de l'Amirauté de France au Siége général de la Table de Marbre, par Arrest du Conseil d'Etat du Roy du 7 Octobre 1747 ; lequel porte que Sa Majesté commet lesdits Officiers au lieu & place de MM. les Commissaires de son Conseil, établis ci-devant par Sa Majesté pour l'examen & vérification des titres des droits maritimes qui se levent & perçoivent sur les quays, ports, havres, rades, rives, rivages de la mer, sur les rivieres qui y ont leur embouchure, les parcs, bordigues, madrague, guideaux, étangs salez, pêches & pêcheries du Royaume.

Officiers qui composent ce Bureau.

M^rs { De la Haye, Lieutenant général de l'Amirauté de France.
Brussel, Lieutenant Criminel, Auditeur des Comptes.
Grosjard de Mongenault, Lieutenant particulier.

Conseillers,

Conseillers de la Chambre, Messieurs,

Garnier de la Cheverie. Goudin. Boutin. Bourget, *Cl.* Mantel.

M. Lecler du Brillet, Procureur général de la Commission.

Me Botée, Greffier en Chef de l'Amirauté de France, *Greffier de la Commission.*

Le même Arrest réserve au ministere de MM. les Avocats aux Conseils l'instruction des Affaires portées ou à porter à ce Bureau, ainsi qu'aux Huissiers ès Conseils de Sa Majesté, toutes les significations qu'ils sont en droit de faire dans celles qui sont portées devant des Commissaires du Conseil.

EAUX ET FORESTS DE FRANCE.

Les Officiers des *Eaux & Forêts* connoissent de ce qui concerne les Rivieres & Bois; c'est en ce Siege seul que les appels des Maîtrises particulieres, des Gruries, & de tous autres Juges particuliers des Seigneurs étant dans le Ressort du Parlement, doivent être relevés, tant au Civil qu'au Criminel, pour raison des matieres d'Eaux & Forêts, Pêche & Chasse: il est défendu aux Parties & à leurs Procureurs, de relever lesdits appels en cette matiere, ailleurs qu'au Siége, à peine de nullité & d'amende contre les Procureurs. Mrs les Grands-Maîtres *du Ressort du Parlement de Paris* ont séance à la Table de Marbre L'Instruction étendue que l'on nous a donnée à ce sujet n'a pû être employée cette année, nous ayant été envoyée très tard.

Les Audiences à l'ordinaire se tiennent le Mercredi & le Samedi; celles du Souverain, le Lundi, Jeudi, & autres jours, selon qu'il plait à M. le Premier Président du Parlement qui y préside, avec sept des plus anciens Conseillers de la Grand'Chambre, les Lieutenans du Siége de la Table de Marbre, & deux Conseillers.

1745 M. du Vaucel, *Grand-Maître du Département de Paris*, rue Ste Apoline, du côté de la Porte S. Martin.

Lieutenant Général.

1738 M. Pellard de Sebbeval, rue . . . . .

Lieutenant Particulier.

1749 M. Parisot, rue Pavée, au coin de la rue St André.

Conseillers, Messieurs,

1729 Josse, *Doyen*, rue du petit Bourbon, près S. Sulpice.
1731 Biard, rue des sept Voies, à l'Hôtel de Marly.
1740 Lefort, rue Mazarine, Cour de Munster.
1743 De Seignerolles, *Garde-Scel*, rue de Sorbonne.
1743 Rousseau, rue du Foin S. Severin.
1745 Le Vaillant, rue des Bernardins.

Honoraire.

1719 M. Biberon d'Egueville, *ancien Doyen*, rue des Maſſons.

Gens du Roy, Meſſieurs,

1743 Jullien, *Procureur Général*, rue de Ventadour, près la rue des petits Champs

1744 Marchais de Mignaux, *Avocat Général*, rue des Roſiers, vis-à-vis la rue des Ecouffes.

Greffiers.

Mes { Gaultier, rue S. Denis, vis-à-vis la rue du Chev. du Guet. / Caillau, rue des Maſſons.

Me Guyon, *Receveur des Amendes*, rue des Noyers.

Huiſſiers, Maiſtres,

Roze, *premier Huiſſier*, rue . . . . .
Deſprez, rue de la vieille Monnoie.
Brunet de Grandmaiſon, *Huiſſier-Sergent*, à Corbeil.
Lombard, rue des Prouvaires.

Borde, *Arpenteur général*, à la Barriere du Cours.

Maîtriſe Particuliere des Eaux & Forêts de Paris.

CEtte Juriſdiction tient ſes Audiences le Lundi & le Vendredi; elle eſt établie pour connoître en premiere Inſtance, tant au Civil qu'au Criminel, de toutes matieres d'Eaux & Forêts, Pêche & Chaſſe, dans l'étendue de ſon Reſſort. C'eſt en ce Siége que les appellations des Gruries Royales de ſon Reſſort doivent être portées. Tous les Gardes-Bois, Pêches & Chaſſes, tant du Roy, que des Communautez & Seigneurs particuliers, y doivent être reçûs, & y faire leurs Rapports, à peine de nullité, & ce à l'excluſion de tous autres Juges. Il eſt défendu aux Parties & à leurs Procureurs, de ſe pourvoir ailleurs en 1ere Inſtance, à peine de nullité, & d'amende contre les Procureurs.

Officiers, Meſſieurs,

1749 Cavelier, *Maître Particulier*, Cloître S. Benoît.
1743 De la Pierre, *Lieutenant*, rue d'Enfer, près le Luxemb.
1738 Jacque, *Garde-Marteau*, Quay de la Tournelle.
1723 Cheret, *Procureur du Roy*, rue des Noyers.

Maupoint, *Greffier*, rue du Figuier.
Malaſſis, *Commis Greffier*, rue des Nonaindieres.
Dumont, *premier Huiſſier Audiencier*, rue des Arcis.
Daviler, *Architecte*, Quay d'Orleans.
Regnard, *premier Arpenteur*, rue Geoffroy-Laſnier
Collot, *Arpenteur général*, rue S. Louis, près le Palais.
Riviere, rue de Fourcy.
Ollivier, *Garde général*, rue Baffroy, Faubourg St Antoine.
Léguillon, *Garde général*, rue Geoffroy-Laſnier.

Maîtrise des Eaux & Forêts de Saint-Germain en Laye, dont la Juriſdiction s'étend ſur les Parcs de Verſailles & de Marly.

M. Le Maréchal de Noailles, *Maître Particulier*, en ſon Hôtel, rue St Honoré.

MESSIEURS,

Legrand, Prevoſt de Saint-Germain, *Lieutenant de la Maîtriſe.*
De Villers, *Garde-Marteau.*
Deleſpine de Souligny, *Procureur du Roy.*
Clerambouſt, *Greffier.*
} à Saint-Germain en Laye.

Généralités.	*Grands-Maîtres.* MESSIEURS,	*Maîtriſes.*	*Receveurs Généraux des Dom. & Bois.* MESSIEURS,
PARIS,	DUvaucel, rue Ste Apoline, du côté de la porte S. Martin.	Saint Germain. Fontainebleau. Auxerre. Sens. Crécy en Brie. Provins. Sézanne. Châteauneuf en Thimerais. Dourdan & Limours. Dreux.	Charron, rue du Chaume, près la Mercy, *les années impaires.* Fabus, rue Coquillere, *les années paires.*
Soiſſons,	Maſſon de Courcelle, rue neuve S. Auguſtin.	Compiegne. Senlis. Beaumont-ſur-Oyſe. Laon. Clermont en Beauvoiſis. Noyon. La Fere. Coucy. Chaulny. Grurie de Valois, &c.	Le Gendre de Villemorien, ſur la Chauſſée des Minimes, Place Royale. Couvret, rue des Boucheries Richel. *pour le Duché de Valois*
Picardie, Artois, & Flandre, Amiens,	Bauldry, vieille rue du Temple.	Lille. Saint-Omer. La Motte-aux-Bois. Tournehem. Arras. Heſdin. Boulogne. Calais. Abbeville.	Marie, à Amiens. Paliſot d'Athies, à Lille en Flandre.
Hainault,	Raulin d'Eſſart, à Aveſne.	Valenciennes. Givet. Le Queſnoy.	De Malezieu de Menneril, à Valenciennes.
Châlons en Champagne,	Pajot du Bouchet, rue d'Orléans, au Marais; *à Pâques*, rue de Paradis.	Sainte-Menehould. Bar-ſur-Seine. Chaumont. Reims. Vaſſy. Vitry-le-François. S. Dizier. Troyes.	Petit, rue Grenier S. Lazare; & MM. Rougeot & Pelletier. *Voyez Département de Bourgogne.*
Mets,	Coulon, à Charleville.	Sedan & Grurie de Montmédy. Vicq. Thionville. Grurie de Longwy. Chateaugnault & Grurie de Phalſbourg.	Berthelin de Mauroy, rue de la bonne Morue. Marchal, rue des Foſſés Montmartre.

Duché & Comté de Bourgogn. Dijon,	De Fleury, à Besançon.	Avalon. Châtillon-sur-Seine. Chalons-sur-Saone. Autun.	Rougeot, Quai Dauphin. Poulletier de Perigny, à Auxonne.
Fr. Comté,		Besançon. Beaune. Dole. Vezoul. Salins. Poligny. Gray.	Langlois, à Dole, à à Paris, rue de la Croix, derriere le Temple.
Alsace,		Ensisheim. Hagueneau.	Salomon, à Colmar.
Lyonnois, Dauphiné, Provence, Lyon,	Hennet de Courbois, rue Saint Antoine, près les Jesuites.	Montbrison. Mâcon.	Guerin, *ancien & triennal*, à Lyon. Hacte, *les années paires*, à Lyon
Grenoble,		..	Raby de la Ponte, à Grenoble. Colaud, à Briançon.
Provence,		Aix.	Callas de Villepey, à Marseille.
Riom,		Murat. Saint-Flour.	Serin de Jussy, à Riom. Narbonne, à Riom.
Toulouse,	D'Anceau de Lavelanet, à Toulouse.	Villemur. Quillau. Saint-Pons. Castelnaudary.	Mellié, à Toulouse; & à Paris, rue du Battoir.
Montpellier,		Villeneuve de Berc.	Gros, à Montpellier.
Bordeaux, Ausch, Pau.			Cissonne, à Bordeaux. Davignon, à Paris, rue n. des b. Enfans.
Béarn,	Bastard, à Agen.		De la Borde, à Ausch.
Navarre, Montauban,		L'Isle-Jourdain & Grurie de Saint-Girons. Gruries de Florence. Tarbes. Saint Gaudens. Rhodez. Foix.	Martin, à Montauban.
Poitou, Aunis, & Poitiers,		Châtellerault. Niort & Grurie d'Aulnay. Fontenay-le-Comte & Grurie de Parthenay.	Avignon, rue Mauconseil.
Limoges,	De Bazoncourt, rue & Faubourg S. Jacques.	Angoulême. Bellac. Cognac.	Pinot, à Limoges.
LaRochelle,		Rochefort.	Dunoyers, à la Rochelle.
Moulins,		Cerilly & Grurie de Cosne. Montmarault. Nevers, Gueret.	De la Croix, rue du Temple, vis-à-vis la rue Chapon.

Touraine, Anjou, & le Maine.	Eynard de Ravanne, rue de la Perle, au Marais.	Loches. Château du-Loir. Chinon Baugé. Grurie de Beaufort Le Mans. Angers. Perseigne. Amboise. Tours Haut & bas Vendomois.	Coupard, rue de Gaillon.
Bretagne,	De la Pierre, à Hennebon.	Rennes & Grurie de Bosquen. Cornouailles. Grurie de Quimperlé. Villecartier. Nantes. Vannes. Fougeres. Le Gauve.	La Fontaine, *ancien & alternatif*, rue de Louis le Grand.
Rouen,	Pecquet, Faubourg S. Martin, près la Barriere.	Arques. Vernon & Andely. Caudebec, Pont-de-Larche. Lyons. Passy.	Tourolle, Place des Victoires.
Alençon,	Olivier, rue Mauconseil.	Vire. Valogne. Bayeux.	Nigon, Cloître S. Germain l'Auxer.
Caen,	Geoffroy, rue des deux Portes S. Jean.	Argentan, Bellême, Domfront, & Mortagne.	Simon, rue Montmartre, près le cul-de-sac S. Pierre.
Bourges & Berry, Blois,	Blanchebarbe de Grandbourg, rue & près l'Hôtel de Bretonvilliers.	Vierzon. Issoudun. Chambort. Romorentin.	Mahy de Cormeré, à Blois. Paris, rue des Marmouzets.
Orléans,	Miotte de Ravanne, *alternatif*, rue de Richelieu près la rue Vildot. Charpentier de Boisgibault, *ancien*, à Orleans.	Orleans. Beaugency. Montargis.	Mahy, *ancien & triennal*, à Blois. Fabus, *pour Mgr le Duc d'Orléans*, rue Coquilliere.

De Milleville, Contrôleur Genéral *des Domaines & Bois de la Généralité de Paris, vieille rue du Temple, au-dessus de l'Egoût.*

Berger du Mesnil, chargé de la Procuration des Receveurs Généraux des Domaines & Bois de la Généralité de Paris, pour les Droits d'Ensaisinement, & Receveur des Cens & Rentes du Domaine, rue du Bouloy, à l'Hôtel de la Reynie.

Bichard, *Commis de Messieurs les Receveurs Généraux des Domaines & Bois*, rue Thévenot.

Le *Bureau* chez M. Avignon, Receveur Général, rue Mauconseil

Receveurs Particuliers des Bois.

Maitrises.	MESSIEURS,
Senlis, & Compiégne,	Coucicault, Place des Victoires, au coin de la rue Pagevin.
Châteauneuf, & Dreux,	Fiot, à Dreux.

Crécy, Sézanne, & Provins, } Carré, à Quincy près Meaux.
Auxerre, Petit, à Auxerre.
Chaulny, & La Ferre, } Gueulette, à Chaulny.

L'ELECTION DE PARIS.

CEtte Juriſdiction eſt compoſée d'un Préſident, d'un Lieutenant, d'un Aſſeſſeur, de vingt Conſeillers, d'un Procureur du Roy, d'un Subſtitut, & d'un Greffier en Chef.

Meſſieurs de l'Election donnent Audience depuis neuf heures juſqu'à midi : ſçavoir les Mercredis & Samedis, pour les Tailles ; les Lundis & Jeudis, pour les Fermes ; les Mardis & Vendredis, on y travaille de Rapport.

Mrs
1714 AUNILLON, *Premier Préſident*, rue d'Enfer S. Michel, près la rue S. Thomas.
1749 Fromont, *Lieutenant*, rue Regratiere, Iſle S. Louis.
1732 Huppin, *Aſſeſſeur*, rue de Jouy, vis-à-vis l'Hôt. d'Aum.

Conſeillers, Meſſieurs,

1705 Le Vaſſeur, *Doyen*, rue S. Martin, vis-à-vis la rue S. Julien des Ménétriers.
1715 Charpentier, rue Comteſſe d'Artois, près la rue Pavée.
1721 Aumont, rue des Billettes, à Ste Croix de la Bretonnerie.
1727 Grégoire, rue des Ecouffes.
1728 Le Beſgue, rue du Figuier, à côté de l'Hôtel de Sens.
1729 Huet, rue de la Tiſſéranderie, vis-à-vis la rue des 2 Portes.
1731 Bidaut, rue Mâcon.
1736 Dauſtel, rue S. Louis, près la rue Poulletiere.
1738 Lourdet, rue de Seine, près le Jardin du Roy.
1749 Naive, rue de Savoie, près les Auguſtins.
1739 Day, rue de la Tiſſéranderie, près la rue du Cocq.
1741 Ringuet, rue & vis-à-vis le petit St Antoine.
1741 Le Compte, rue du Mail, près la rue Montmartre.
1742 Cochin, rue de Savoie, près les Auguſtins.
1742 Bailly, rue de Mouſſy, près la rue de la Verrerie.
1743 Le Vacher, rue du Plâtre Ste Avoie.
1743 Petit, rue S. Pierre-aux-Bœufs, en la Cité.
1745 De Jean, rue S. Denis, près le Sépulcre.
1749 Heber t, rue S. Denis, vis-à-vis la rue Mauconſeil.
1749 Dupuis, rue & cour du Maure, près S. Julien.

GENS DU ROY, MESSIEURS,

1747 Satis, *Avocat & Procureur du Roy*, rue S. Martin, près la rue de Montmorency.

174 . . . . . , *Substitut*, rue . . . . .

1736 Me Nolin, *Greffier en Chef*, rue S. Martin, vis-à-vis la rue Aubriboucher.

Procureurs, *Maîstres*,

1718 Tafflé, rue de la Calendre, près le Palais.
1739 Bercher de la Marliere, rue du Plâtre S. Jacques.
1743 Florant de Villecerain, rue des Lavandieres, Place Maub.
1745 Porchet, rue du Marché-neuf, en la Cité.
1748 Boudier, rue de la Tiflérand. au coin de la rue des 2 Portes.

1738 Mes { Landoy, *premier Huissier Audiencier*, rue de la vieille Draperie.
17.. { . . . . *Huissier Audiencier*, rue . . . .

Féries & Vacations de Messieurs de l'Election de Paris.

LA Chambre vacque en Janvier le 13 fête de St Hilaire, & le 28 fête de S. Charlemagne.

En Février, le Lundi, Jeudi & Mardi gras, & le jour des Cendres: Messieurs prennent un jour plaidoyable dans ce mois, pour aller tenir l'Audience à la Foire S. Germain.

En Mars, le Jeudi de la mi-Carême, & le 22 pour la Procession de la Réduction de Paris, que l'on remet, ainsi que le Parlement, lorsqu'elle se rencontre dans la quinzaine de Pâques.

En Avril, le Jeudi-Saint, jusqu'au Samedi de Quasimodo, & le 25 fête de S. Marc.

En May, le 2 fête de la Translation de S. Gatien de Tours, le 9 fête de la Translation de S. Nicolas, & la veille de la Pentecôte, jusqu'au Samedi suivant.

En Juin le 11, fête de S. Barnabé.

Messieurs prennent un jour dans ce mois pour le Lendi, & vont tenir leur Assise à S. Denis en France.

En Juillet, le 22, jour de la Madeleine.

En Août, le 14, veille de l'Assomption; & le 16 fête de S. Roch.

Messieurs prennent un jour plaidoyable dans le cours de ce mois, pour aller tenir l'Audience à la Foire S. Laurent.

A moisson ouverte, les Vacations commencent trois jours de la semaine, sçavoir le Lundi, Mardi & Mercredi, jusqu'au dernier jour d'Aoust.

En Septembre, le 14, fête de l'Exaltation de Ste Croix.

Les Vendanges ouvertes & publiées à l'Audience, les Vacations commencent les mêmes jours qu'aux mois de Juillet & Aoust.

En Octobre, la veille de la Toussaint.

Les Vacations continuent tout le mois d'Octobre, & ne finissent qu'après la S. Martin.

En Novembre le 25, fête de Ste Catherine.

En Décembre, le 6, fête de S. Nicolas; & la veille de Noël.

Receveurs & Contrôleurs des Tailles.

1729 / 1724 Mrs { P Inseau, *Receveur*, rue d'Orleans, au coin de la rue du Perche. / Dannequin, *Contrôleur*, rue d'Orleans, près le Boulevart. } *en éxercice en 1751.*

175. / 1748 Mrs { Darnay, *Receveur*, rue nᵉ Sᵗ Eustache, près les petits Carreaux / Hemart, *Contrôleur*, rue Bourlabbé. } *en éxercice en 1752.*

Le Bureau des Contrôleurs est chez Mrs les Receveurs des Tailles.

Jurisdiction de la Maçonnerie.

CEtte Jurisdiction se tient au Palais ; on y donne Audience les Lundis & Vendredis au matin. Les Officiers de ce Siége connoissent des contestations entre les Entrepreneurs & les Ouvriers employez à la construction des Bâtimens ; comme aussi des différens entre les Marchands Carriers & Plâtriers, & autres concernant les Batimens ; & pareillement de la Police de la Maçonnerie, qui se fait toutes les semaines dans les Bâtimens de la Ville, Faubourgs, & Banlieue de Paris, & dont les Procès verbaux en sont rapportez aux Audiences de ladite Jurisdiction.

Conseillers du Roy Architectes, Maîtres Généraux des Bâtimens, de Sa Majesté, Ponts & Chaussées de France.

Mrs { Giraud, *ancien*, rue du Sepulcre / Chireix, *alternatif*, à l'Hôtel de Soissons. / Beausire, *triennal*, rue de la Mortellerie, à l'Arsenal de la Ville. }

Mᵉ Gombault, *Greffier*, rue Zacharie, près S. Severin.

Procureurs, Maîtres,

Dinet, Procureur au Parlement, cul-de-sac des blancs Mant.

. . . . . .

Les Procureurs du Parlement y plaident aussi.

Huissiers, Maîtres,

Ribert, *premier*, rue de la Pelleterie.
Bouchard, rue Quinquempoix.
Richebourg, rue du Roy de Sicile.

AVOCATS AU PARLEMENT.

MESSIEURS,

1682.

H. M. Freteau, *Doyen*, rue S. Chriſtofle.

1690.

Amb. C. Guerin, A.B. rue Guénégaud.

1692.

C. J. Prevoſt, A. B. rue Quinquempoix, près S. Joſſe.

Guillet de Blaru, A. B. rue des Blancs-Manteaux.

De Lullion de Marnauſe, rue...

1694.

Morel, rue Boudebrie.

Riviere, rue du Murier.

1695.

Pageau, rue de la Verrerie.

1696.

De Laval, rue St Antoine.

1697.

D. J. Dupleſſis, rue de Touraine.

1698.

Dupont, rue n^e S^t Euſtache.

Dérigny, rue Bertinpoirée.

Garnier de la Cheverie, rue & Cloitre S. Benoît.

Deſgranges de Richeteau, rue la Harpe, près S. Côme.

1699.

F. S. Pothouin, A. B. rue Simon-le-Franc.

Maignan, A. B. Cour du Palais.

Gin, A. B. 1ere cour de l'Archevéché.

Barbaroux, rue des ſept Voies.

Grangeron, Quay d'Orleans.

Viſinier, A. B. rue & vis-à-vis Ste Croix de la Bretonerie.

Th. Duval, rue Hautefeuille.

1700.

De Beze, rue de Bourbon, à la Villeneuve.

MESSIEURS,

1701.

Francain, rue du Jardinet.

Sarazin, A.B. Cloitre N. Dame.

1702.

Mirey, rue des Maturins.

Cointreau, rue d'Orleans Saint Honoré.

1703.

D'Oulcet, *Bâtonnier*, Hôtel des Urſins.

Augeard, rue du Jardinet.

1704.

Pillon, rue Ste Croix, au coin de la rue du Puits.

C. Lucron, rue de Biévre.

Hervé, rue des Fr. Bourgeois, vis-à-vis la rue des 3 Pavill.

Bajot, *retiré en Province.*

Lelarge, rue des gr. Auguſtins.

Comteſſe, Cloitre Saint Jean en Greve.

Gallyot, rue Hautefeuille.

1705.

Arrault, Cloitre N. Dame.

Mouſle, rue de la Harpe, au-deſſus de S. Côme.

Boullenois, rue & au bas des Foſſez S. Victor.

1706.

Belichon, rue de Biévre.

Chaſtelain de Moronval, v^lle rue du Temple.

Bellot, rue des Mathurins.

1707.

Cauchy, rue du Four, F.S. Germ

Dufranc, Cour du Palais.

Bridou, Cloitre S. Benoît.

Saunier, rue Traînée S^t Euſtach.

1708.

Popart, rue de Biévre.

Huart, rue Serpente.

Barbier, rue Galande.

1709.

L'Huillier, rue & hôt. Serpente.
Rasficod, rue du Foin S. Jacq.
De la Marche, rue des Boucheries, Faub. S. Germain.

1710.

Secousse, rue de la Tisférande-rie, cul-de-sac S. Faron.
Bourjon, rue de la Tisférander.

1711.

Tauxier, rue S. Louis, près le Pont de bois.
Chartier, rue du Fouarre.
N. F. Gondouin, rue de la Tisféranderie.
Le Merre, rue de Sorbonne.
Vallon, vis-à-vis le Pont Marie.
Demahis, Hôtel des Ursins.
Ligier, rue de Savoie St André.
D. M. Langlois, rue de Louis le Grand.
Dupleſſis de la Daviere, rue Mignon.

1712.

De Hericourt, rue des mauvais Garçons S. Jean.

1713.

Meslé, rue Hautefeuille.
Ponsignon, rue Serpente.
Paillet des Brunieres, rue du Four St Honoré.
Des Oeuvres de la Blanchardiere, rue de Savoie, près St And.
J. Husson, rue Simon-le-franc.
Cousin, rue de la Calendre.
Hargenvillier, rue de Biévre.
Menesson, rue des Marmouzets.
Hermant, rue du Cim. St And.
M. A. Paporet, rue de Sorbonne.

1714.

P. F. Gandouart, rue Quinquempoix.
Du Claux, rue des Lavandieres, Place Maubert.
Durand, rue Pierre-Sarrazin.
Lequeux, rue neuve S. Merry.
Colombeau, rue St André.
J. B. Boucher, rue du Fouarre.
Gacon, rue des Fr. Bourgeois S. Michel.

1715.

Bargeton, rue des Maturins.
Pons, rue S. Martin, près S. Julien.
Dezirat, rue des Barres, Hôtel de Charny.
Desnoyers des Granges, rue du Coq St Honoré.
Pardiac, rue de la Calendre.
Regnault, rue des Marmouzets.

1716.

Lherminier, rue St André.
H. Lhuillier de Faviere, rue des Lions S. Paul.
De la Marniere, rue S. Jean de Beauvais.
Dains, rue du Battoir.
Bouthier de Mons, rue de la Colombe, en la Cité.
De Massac, rue des Cordeliers.
Badin de Saint-Aubin, rue de la Tisféranderie, vis-à-vis la Place de Greve.
Gillet, rue des Noyers.
And. Robert, rue du Mouton.
De Renusson, rue Mazarine.
De la Verdy, rue & près les Bl. Manteaux.

1718.

Thiébart, rue des mauvais Garçons, près le Cim. S. Jean.
Pointeau, Hôtel des Ursins.
Mannory, rue Ste Croix de la Br. près la rue des Billettes.
Seron, rue des Tournelles.
Desforges, rue Verderet.
Griffon, rue & Hôtel Serpente.
Merlet, rue Ste Croix de la Bretonnerie
Suaire, rue Michel-Comte.
Buirette, Place du Chevalier du Guet.

1719.

Belin, rue S. Jacques, vis-à-vis la Visitation.
Grojard de Mongenault, cul-de-sac de Rouen, près St André.
Thibert, rue S. Claude, au Mar.
Cadeau, rue S. Germain l'Auxerrois.
Paignon, rue des deux Portes S. Severin.
Target, rue de Mouffy, près S. Gervais.
Milley, rue Zacharie.
Boutin, rue des Jardins S. Paul.
B. Pincemaille, rue S. Denis, près S Leu.
P. Ph. Andrieu, rue Ste Croix de la Bretonnerie.
De Mahé, rue de la Harpe, au-dessus de la rue Serpente.
Perrier, rue St André des Arcs.
Coueseau, rue Bertinpoirée.
Gillet de Moivre, rue de la montagne Ste Génevieve.
Thomas, rue S. Landry, Hôtel des Ursins.
Regnard, rue Hautefeuille.

1720.

Boissiere, rue de la Coutellerie.
Le Prestre, rue des Billettes.
Le Roy de la Tour, Cloître S. Jean en Gréve.
Jorel, rue des Lavandieres, près le Chevalier du Guet.
Beasse de la Brosse, rue d'Anjou, près la rue Dauphine.

1721.

Forestier, rue de Condé, près le Luxembourg.
Colinart, rue de Gaillon.
Bareau, rue du Battoir.
Rocher, rue des Noyers, près la rue des Anglois.
Beviere, rue de la Tisséranderie.
Le Breton de Franqueville, rue des Massons.
C. Rousseau, rue des deux Portes S. Severin.
Estienne, rue du Plâtre Ste Av.
Vaucanson du Montet, rue des deux Ecus.
Le Prestre de la Motte, rue de la Harpe, près le Coll. d'Harc.
Le Fuel, rue S. Martin, près le Bureau des Marchands.
Dieres, rue ne des bons Enfans.
J. L. Rousselet, rue Hautefeuille.
Tribard, rue neuve S. Merry.
Afforty, rue de Louis le Grand.
Pinard, rue Pavée, au Marais.

1722.

Severy de Lonchamp, rue des Lavandieres, Pl. Maubert.
J. R. Rolland, rue de Bretonvilliers, dans l'Isle.
De Launay, rue de la Lanterne, près S. Merry.
Le Begue, rue du Foarre.
Bertaut, rue des trois Canettes, en la Cité.
J. Pezé d'Anglincourt, cul-de-sac de la rue Beaubourg.

1723.

Saviard, rue de la Bucherie.
Jolicart, rue Thibotodée.
Doublet, rue de Biévre.
J. P. Robert, rue des Ecouffes, vis-à-vis le Jeu-de-paume.
Grimont, rue S. Martin, près la rue des vieilles Etuves.
Rotrou, rue de Biévre.
Pommyer de Rougemont, rue de la Harpe, près la rue Serp.
Marchand de Beaulieu, Place Maubert.
Mithon, rue Greneta.
Boys de Maisonneuve, rue de Biévre.
De Benoimont, rue de la Harpe, près la rue Serpente.
Mantel, rue neuve S. Paul.
Benoist, rue du Fouarre.

1724.

Lambert, rue des deux Portes S. Jean.
Mopinot, rue des bl. Manteaux.
Hardy, cul-de-sac Pecquet.
Rigault, rue des Billettes.
Ohanlon, rue Perdue, Pl. M.
De Belly de Bussy, re du Battoir.
P. Durand, rue des Fauconniers, quartier S. Paul.
Le Breton Dupleſſis, rue Simon-le-franc.
Cochu, Cloitre Notre-Dame
Cellier, Cloitre Notre-Dame.
De la Lande de Quédeville, rue de l'Obſervance.
Bouju, rue de la vieille Monoie.
J. Bapt. P. Millin, rue de la Colombe.

1725.

Joly, rue de la Harpe, vis-à-vis S. Côme.
Boucot, rue des Billettes.
Maſſon, rue Geoffroy-Langev.
Dollet de Chanroy, rue de Vaugirard, vis-à-vis le Luxemb.
Le Senechal, rue & près le cul-de-ſac des Bl. Manteaux.
Carſillier, Cloitre N. Dame.
Blin, rue de la Chanverrerie.
De Lambon, rue S. Jacques, près les Maturins.
Amyot, rue des Maturins.

1726

Deſtrevaux de Grandmont, rue des vieux Auguſtins.
Le Febvre de Boiſginard, rue d'Enfer en la Cité.
Dufois, rue des Noyers.
Le Berche des Fourneaux, rue du Jardinet.
Gueau de Reverſeaux, rue de Condé.
De Gennes, Cloitre N. Dame.
Boullé, Cloitre des Bernardins.
Billecoq, Quay de Bourbon, en l'Iſle.
Soyer, rue S. Martin, près S. Jul.
Des Moulins, rue de la Verrerie, vis-à-vis le Cloitre S. Merry.
Mallard, Cloitre N. Dame.
Du Soulier, vieille rue du Temple, près l'Hôtel de Soubiſe.
Dougny, rue Clocheperce.

1727.

J. L. Pezé d'Anglincourt, cul-de-ſac de la rue des Bourdonn.
A. F. Beviere, Quay de la Mégiſſerie.
Bayle, rue S Denis, vis-à-vis l'ancien grand Cerf.
De Sachy de Belliveux, rue des deux Ponts, dans l'Iſle.
Terraſſon, rue des Poitevins.
Daminois, rue S. Thom du Louv.
Thorinon, rue de la Bucherie.
A. G. Boucher d'Argis, rue Galande, Place Maubert.
Texier, rue Chriſtine.
Thévart, rue des deux Ponts, Iſle N. Dame.
Pioger, rue de Biévre.
Caſſiot, rue des Mathurins.
Meſtais, rue des Bernardins.
Taboué, rue des Prouvaires.
Ragot, rue . , . .
H. Pajon, rue du Batoir.

1728.

Lalourcé, rue des Foſſ. de M. le Pr. vis-à-vis la rue de Tour.
J. H. Marchand, rue Ste Croix de la Bretonnerie.
Bouhon, rue Perrin-Goſſelin.
Criſpo, rue de Biévre
De Mouchy de Sachy, rue Quinquempoix.
Gobillon, Quay de l'Ecole.
Cornil, rue grande Truanderie.
Brouſſe, rue de la Verrerie.
M. L. Freteau, rue S. Chriſtoſle.
Cotton du Verger, rue Guillaume, dans l'Iſle.

De Courville, Hôtel des Urſins.
Mars, rue Ticquetonne.
Clement du Gar, rue Chriſtine.

1729.

De Sommerard, rue S. Jean de Beauvais.
E. Guyot, rue S. Bon.
Mathon, rue Jean-pain-mollet.
Alliaume, rue S. Landry, en la Cité.
Iſabeau, rue Notre-Dame.
Charrier, rue des Prouvaires.
De Féranville, rue du Battoir.
Maillot, rue S. Jean de Beauv.
Taillandier, rue des Noyrs,
Amiens, rue d'Enfer S. Michel.
Piet Dupleſſis, rue de la Harpe, vis-à-vis la rue des 2 Portes.
Bouteix, Quay de Bourbon.
Collet, rue Ste Avoie.
Nichault, Cour du Palais.
Auvray, rue Simon-le-Franc.
Du Vaudier, rue de la Verrerie, vis-à-vis la rue du Coq.
P. C. Pothouin, rue Simon-le-Fr.

1730.

L. Rouſſeau, rue ne S. Merry.
Beſnard, rue ne S. Merry.
Guinoiſeau de Boiſmarie, rue du Mail.
De la Monoye, Cour du Palais.
Simon de Moſar, rue Haute-feuille, devant les Prémontr.
Du Verne, rue des Noyers, vis-à-vis la rue des Anglois.
Jandel, rue St Honoré, vis-à-vis la rue du Four.
G. L. C. Deperthes, rue des Marmouzets, en la Cité.
N. Lefebvre, rue de l'Arbreſec.
Poiſſon, rue de Bourbon, F. S. G.
Greſlé, rue Regratiere en l'Iſle.
Bidault, rue Quinquempoix.
Pratviel, rue de la vlle Monnoie.

1731.

De Senicourt, rue du Coq S. J.
Dufour de Barbazan, rue Montmartre, près l'Hôt. de Charoſt.
Blavier, rue du Foin S. Jacques.
Gaſteau de la Chaſtiere, Pavillon de la rue Royale S. Paul.
Marin, rue du Plâtre S. Jacq.
Meſnier de Valancourt, rue Jean Robert.
Delpech, rue des Maturins.
Daudebert, rue des Prouvaires.
Bajou, rue de la Verrerie, près la rue de la Poterie.
Du Chateau, Cloitre N. Dame.
A. Le Begue, rue S. Jacques, près S. Benoit.
De Torcy, rue des deux Portes S. Jean.
Dumont rue Hautefeuille.
Horry, rue des Marmouzets.

1732.

Le Lurez, rue du Plâtre Ste Av.
Lemoyne, Cloitre N. Dame.
Thibault, rue Bourtibourg.
Duvert de Malleville, rue des Francs-Bourgeois S. Michel.
Caillau, rue des Maſſons.
J. Fleury, rue de Condé.
Le Juge rue des Prêtres S. Paul.
Hamot, rue S. Germ. l'Auxerrois.
Blondel, à l'Arſenal.
Lobinois, rue Courtauvillain.
P. Cl. Duret, rue Montorgueil.
Ruel, rue Quinquempoix.

1733.

Boudet, rue Guénégaud.
Cl. Lucron, rue de Bièvre.
Prevoſt de Ravel, rue du Foarre.
A. P. Griffon, rue S. Germain, près la rue du Roule.
Duval de Séronville, rue S. Martin, près la rue des vlls Etuv.
Mallet, rue du Jardinet.
Silly, rue S. Severin.
P. Ph. Paporet, rue des Anglois.
Carré, rue Simon-le-Franc.

Landier du Parc, rue du Paon S. Victor.
Maultrot, Cloître S. Merry.
De Jouy, rue des Bernardins.
Le Paige, rue Baillette.
Ouvrard, rue de Savoie.
Doutremont, rue Hautefeuille.
Labouret, rue des Ecouffes, près le Jeu-de-paume.
Verité, rue S. Jacq. au coin de la rue de la Parcheminerie.
Dutartre, Quay des Céleſtins.
Thirion, rue S. Julien-le-Pauv.
Caurier, rue Geoffroy-Laſnier.
Girard, rue du Coq S. Jean.

1734.

L. Dollet de Solieres, vlle rue du Temple, près le cul-de-ſac.
Duhamel, Cloître N. Dame.
Magniez, rue de la Huchette.
Voiſin, rue du Four Ste Euſtache.
Pothouin d'Huillet, rue Simon-le-Franc.
Carracque, rue Quinquempoix.
Duvert, rue des Francs-Bourgeois S. Michel.
Coquereau, Cour du Palais.
Eſbaupin, rue de Savoie.
Domyné de Verzet, rue Bertinpoirée.
Petitjean, rue deux Portes S. J.
Le Roy de Fontenelle, rue S. Jean de Beauvais.
J. B. Simon, rue du Coq S. Jean.
Brunet, rue de la Bucherie.
Du Chemin, rue Quinquempoix.
Cochin, rue de Savoie.
Cothereau, Cloître N. Dame.
De Sozzy, dans le Temple.
Vigoureux, rue de Bracq.
Bordier, rue du Plâtre S. Sev.

1735.

De Frellarie, rue S. Severin.
Bercher, rue du Plâtre S Sev.
Eſbrard, rue du Roy de Sicile.
Garriſſon de la Tour, Place ſaint Michel.
Bigot de Sainte-Croix, rue Mignon.
Coudrelle, rue de la Tiſſérand.
Polhay, rue du Mail.
Doulcet, Hôtel des Urſins.
Le Mariey, rue de la Chanverrerie.
Maignan de Savigny, Cour du Palais.
Regnard de Pleinchene, ſous les Piliers de la Gréve.
Laget-Bardelin, rue du Four Sc Honoré.
Nau, dans le Grand-Conſeil.
Mantel de la Blancherie, rue de la Parcheminerie.
Chambal, rue des Lavandieres, Place Maubert.
Daumas, rue de la Lanterne.

1736.

Malarme, rue du Fouarre.
Trannoy, rue des Anglois, P. M.
Poyat, rue de la Harpe.
Vaudeblin, Quay des Théatins, Hôtel de la Roche-ſur-Yon.
Pinaud, rue des Lavandieres, Place Maubert.
Coquelay de Chauſſepierre, rue Hautefeuille.
De Bures, rue Hyacinthe Saint Michel.
L. Ph. Jouhannin, } rue Sc An-
Fr. Jouhannin, } dré.
Andrion, rue des Prouvaires.
De la Goutte, rue de Condé.
Allouard, rue neuve S. Pierre, derriere les Minimes.
Charpentier, rue de l'Hirondelle.
J. M. Colombeau, rue Pavée Sc André.
Bonnin, rue de la Tiſſéranderie, près la rue de Mouſſy.
Bercher du Clos, rue du Plâtre S. Severin.
D'Auterive, rue de Biévre.

Prunget des Boiſſieres, rue Gillecœur, vis-à-vis la rue de l'Hirondelle.
Travers, Hôtel des Urſins.
Riviere, rue du Murier.
Fariot, rue des Maſſons.
Charpie, rue Bertinpoirée.
Chaſtelain, rue Galande.
Salé, rue de Condé.

1737.

Laiſné de la Meſangere, rue d'Enfer S. Landry.
Gaudin, rue S. Martin, près la rue de Montmorency.
Bernard, rue Jean-Robert.
Du Rouſſeau de la Combe, Parvis N. Dame, du côté du Cl.
Thetion, rue des Marmouzets, près le Cloitre N. Dame.
Deshayſes, rue du Puits.
Boyard, rue de la Vrilliere.
Glot, Cour du Palais.
N. C. Prevoſt, rue de la Tiſſéranderie.
Babille, rue St André des Arcs.
Pelart, montagne Ste Geneviéve, près les Carmes.
Trumeau du Clos, rue des gr. Degrez.
Aubry, rue Thibotodée.
Gaullier, rue de la Bucherie.
De Malleran, rue St André, près la rue Pavée.
Guillin, rue S. Chriſtophle.
Blanchet, rue des Auguſtins.
De Guyenne, rue Perdue.
Frenot, rue S. Denis, vis-à-vis la rue de la Heaumerie.

1738.

Bonnefoy, rue des Bl. Mant.
De Marval, rue Chapon, au Mar.
Graviere du Rauloy, rue & cour des Maturins.
Rouſſel, rue S. Victor, au Cardinal-le-Moine.
De Changy, rue Poulletiere, Iſle N. Dame.
Berjon, rue des Poulies.
De la Varenne, rue des grands Auguſtins.
Dephelines de la Chartonniere, rue de l'Eperon.
Déve, rue du Coq.
Pleiney, rue des Fr. Bourgeois S. Michel.
J. A. Caillau, Carref. de l'Ecole.
De Herain, rue du Monceau S. Gervais.
Ricaudy, rue de l'Univerſité, près la rue des SS. PP.
Viard, rue Pavée St André.
Canu Dugay, rue S. Louis, en l'Iſle, au coin de la rue de la Femme-ſans-tête.
Foriſſier, rue des Anglois.
Leblanc, rue Hautefeuille.
Mouſſu, rue du Mouton.
Meneſtrier, rue des Prouvaires.
Reymond, reu & près la Comédie Françoiſe.
Laiſné, rue de Sorbonne.
Sylveſtre, rue Beaubourg.
Le Roux, rue n^e S^t Euſtache.
De Calonne, rue de Biévre.
Lemoine d'Ectot, rue des Blancs Manteaux.
De Chaunac, rue Dauphine.
Lepaige, rue de la Tiſſérander.
Evrard, Cloître N. Dame.
Pelet, à la pointe de l'Iſle Saint Louis.
De Vandeneſſe, rue des Roſiers.
Dumont, rue des Poulies, Hôtel de Conty.
De la Balme, rue du Foin S. Jacq.
Gérard, rue de la Harpe, près la Croix de Fer.
Durande de Marcilly, rue Bertinpoirée.
Gallois, rue Serpente.
Eſtéve, rue Françoiſe.
Leroy du Gard, rue Hautefeuille.

Belpel, rue Ste Croix de la Br.
Guisain du Paly, rue Michel-Comte.
Lancelot des Landes, rue Christine.
De la Rue, rue & porte S. Jacques.
Graviere, Cl. des Mathurins.
Deu de Montdenoix, Cloitre Notre-Dame.
Fr. T. Fleury, Hôtel du Prieuré S. Martin des Champs.
Quevauvilliers, rue Christine.
De la Salle, rue Salauconte.
D'Augy, vieille rue du Temple, près la rue St Antoine.
Mimerel, rue des Noyers
Chappe de Ligny, rue Geoffroy-Lasnier.
De la Mustiere, rue Tiquetonne.
Regnard des Berthiers, rue Beaubourg.
Mollot, rue Beaubourg.
Lalouette de Saint-Quentin, rue Poupée St André.
Gaucher, rue Montmartre, près l'Hôtel de Charost.
Rocheux, rue Pavée St André.
Beyre de Castenede, rue des Bernardins.
Simonel, rue St André.
Galoubie, rue des Poitevins.
Trousseville, Isle S. Louis, près le Pont de bois.
Courauldin, rue Taranne.

1739.

Belime, rue du Cim. St André.
Gerbier, rue Pierre-Sarrazin.
Le Camus d'Houlouve, rue du Monceau S. Gervais.
Langlet, rue Poupée S André.
Vancquetin, rue des Marmouzets, en la Cité.
Chambellan, rue haute de l'Hôtel des Ursins.
Des Parviés, rue Culture Ste Cat.
De la Pierre, rue d'Enfer, près le Luxembourg.
Morand, rue de la Harpe.
Greban, rue Beaubourg.
Maiziere, rue Poupée.
Rousselot de Chambrian, Cour de l'Archevêché.
Joubert, rue des Mathurins.
Lelarge, rue des gr. Augustins.
Riballier, rue des Mathurins, au petit Hôtel de Cluny.
Rogeau, rue des Massons.
Mey, rue des Prouvaires.
Lemoine, rue de la Verrerie.

1740.

Campagne, rue de la Ferronnerie.
Brunet, rue des Prouvaires.
Pincemaille, rue de la Harpe, vis-à-vis la rue du Foin.
Regnaud, rue Galande.
Landragin, rue des Rats.
Boudequin de Varicourt, rue & Isle S. Louis.
Massuau de la Borde, Quay de Bourbon, en l'Isle.
Huchedé, rue Pavée S. Sauv.
De Pernay, rue Beaubourg.
De la Reauté, rue du Hurpois.
Minier, rue Hautefeuille.
Michel, rue Guillaume, en l'Isle.
Pelart, Quay de Bourbon.
Lorrain, rue d'Anjou, près la rue Dauphine.
Blondeau des Noyers, rue des Barres S. Gervais.
Peyrot, rue aux Févres.
Mangot, au Temple.
Moncade, rue d'Argenteuil.
Malivoire, rue des Boucheries.
Grau, rue & Isle S. Louis.
Moullin, rue du Foin.
Carré, rue du Cim. St André.

1741.

F. P. Fleury, rue Montmartre.
Pichon, rue du Cim. St André.

Varlet,

Varlet, rue Ste Croix de la Bret.
Muyart de Vouglans, rue de Tournon.
Colart, Cloitre S. Merry.
Filhon, rue S. Martin, près Saint Nicolas des Champs.
Yſabeau, ſous l'Arcade de la Cour de Lamoignon.
Freſnaye de Chancourt, rue & près le Cimetiere St André.
Baron, rue des Cordeliers.
Gois, cour du Palais, à la Treſorerie.
Rigoley de Juvigny, rue Vivienne, à l'Hôtel de Croiſſy.
Dorigny, rue de Savoie.
Aubert, rue de la Tiſſéranderie.
Edme, rue St Hyacinthe.
Moreau, rue du Four. F. S. G.
Hordret, rue St André, vis-à-vis la rue Mâcon.
Du Ponchel, rue S. Victor, vis-à-vis S. Nic. du Chardonnet.
Petit de Boulard, rue de Bourbon, à la Villeneuve, vis-à-vis la rue des Filles-Dieu.
Cartaut, rue des Foſſez S. Germ.
Belime, rue du Cim. St André.
Touſſaint, rue S. Jacques, vis-à-vis la rue des Maturins.
Michel, rue Guillaume, en l'Iſle.
Boutaut, rue de la Parcheminer.

1742.

Montagne, rue des Gravilliers.
Bouquet, rue de Seine, F. S. G.
Courodin, rue Pavée St André.
De Henault, *en Pruſſe.*
Amb. Rouſſeau, rue des Foſſez S. Germain l'Auxerrois.
Gaulme de la Velle, rue Aubriboucher.
J. Belin, rue de la gr. Truander.
Ridel d'Enneville, Hôtel des Urſins.
Coquelay de Chauſſepierre, rue Hautefeuille.

1751.

Renaudiere, rue des Noyers.
Lorry, rue S. Jean de Beauvais.
Leyridon, rue de Richelieu.
Peſchart de la Peſchartiere, rue Hautefeuille, au coin de la rue Serpente.
J. Belin, rue du Cimetiere Saint André.
Garnier de Hautebroſſe, rue & Cloitre S. Benoit.
Le Gras, Q de Bourbon, en l'Iſle.
Gondouin, rue St André, vis-à-vis la rue Mâcon.
Angeleſme de Saint-Sabin, rue & vis-à vis St Cr. de la Bret.

1743.

Rouhette, rue Ste Croix de la Bretonnerie.
Vivier de Bouille, rue du Fouarre.
Beguin, rue du Crucifix S. Jacques.
De Puiſieux, rue & Iſle S. Louis.
Binet, rue de la Tiſſéranderie, vis-à-vis la rue du Mouton.
Breſſon, rue de Sorbonne.
Viel, rue des Marmouzets.
De Perthes de Neuville, rue d'Anjou, vis-à-vis la rue Chriſt.
Chauveau de Mauny, rue de la Harpe.
Richard, rue du Four S. Germ. vis-à-vis la rue de l'Egoût.
Bidault, rue de Savoie.
De Prunay, rue baſſe de l'Hôtel des Urſins.
Drou, rue de la Calendre, près le Palais.
Motron, rue Pavée St André.
Mars, rue Ticquetonne.
Caillau de la Varenne, rue de Sorbonne.
Liegeard de Ligny, Quay de la Tournelle.
Gros, rue du Plâtre J. Jacques.
Dalbié, rue Beaubourg.

1744.

Drapier, rue Mazarine.
Duchesne, rue des Cordeliers.
Bolozon, rue S. Germ. l'Aux.
De Mongeot de Conteveron, rue Boudebrie.
Leriget, rue . . . .
Du Clousé, rue Grenier S. Laz.
Lhostellier des Naudieres, rue du petit Pont près S. Severin.
Poulliot, rue S. Severin.
J. P. Durand, Cloître N. Dame.
Camus, rue des petits Champs S. Martin.
Vauversin, rue & près la Comédie Françoise.
Routier, rue . . . .
Le Courtois, rue S. Denis, près...
Hinard, rue de la Harpe.
Le Teinturier, rue . . .
Marouard, rue de la Calendre.
Floust, rue . . . .
Bigot, Cloître N. Dame.
Dandasne, rue des 5 Diamans.
Pellevé, rue . . .
Beaugendre, rue . . .
Baudouin d'Orgemont, rue Quinquempoix.
Gervaise, rue du Paon.
Le Clercq de Chemilly, Hôtel des Ursins.
Le Redant, rue des Lavandieres, Place Maubert.
Gaultier, rue nᵉ Notre Dame.
Le Couteux, rue Tiquetonne.
Richer, rue de Savoie.
Fouché de Vieillecourt, rue & près la Comédie Françoise.
De la Haut, rue des Lavandieres.
Cordier, rue Sᵗ André, vis-à-vis la rue Gillecœur.
De la Haye, rue & vis-à-vis le petit Sᵗ Antoine.
P. A. Moreau, rue du Four S. G.
Esteve, rue Françoise S. Sauv.
Cazes, rue Tiquetonne.
Tourniaire, rue du R. de Sicile.
Procope Contanay, rue de la Comédie.
J. N. De la Borde, rue Thibotodée.
Boullanger de Rivery, rue Poupée Sᵗ André.
Damours, rue de la Chanverrerie.

1745.

Sanson, Cloître N. Dame, cour des Chantres.
Daveau, rue Pierre-Sarrasin.
Mat. Prevost, rue d'Orléans Sᵗ Honoré.
De Saint-Georges, rue des Cordeliers.
Mauduy, rue des Marmouzets.
Petitjean, rue des deux Portes S. Jean.
Rapportbled, Quay de la Tournelle, vis-à-vis les gr. Deg.
Vouillaume, rue Perpignan.
Raymond, rue de la Comédie Françoise.
Capitain de Varenne, rue des Bernardins.
Erard, *aux Isles*.
Theveneau d'Essaule, Cloître S. Jean en Greve.
Cotelle d'Outressoulle, rue du Marché-neuf.
De Tresçales de Marans, rue des Bernardins.
Savin du Mosny, rue des Cordeliers.
Maubert, rue Serpente.
Gerbier de la Massélaye, rue Pierre-Sarrasin.
G. J. Voisin, rue de la Lingerie.
Perinelle, rue du Fouarre.
Remy, Hôtel des Ursins.
Hurlupé de Ligny, rue des Fr. Bourgeois S. Michel.
Drouet, rue Hautefeuille.

Tronchet, cul-de-sac de la rue du Paon.
Liudé de Sepmanville, rue du Foin.
De Croville, rue des Rosiers, au Marais.
Perault de Bruelle, rue des Prouvaires.
Doillot, rue Serpente.

1746.

Douet d'Arcq, rue de la vieille Monnoie,
De Solmes, rue S. Martin.
Dailly, rue Poupée St André.
Faucher, rue des Fossez de M. le Prince.
Valade de la Valette, rue des grands Degrez, Pl. Maubert.
Mechin, rue Mazarine, près la rue Guénégaud.
Rousselet, rue de Bracq.
Chastelain d'Oyse, rue St Honoré, vis-à-vis la r^e du Four.
De Ruelle, rue du Temple.

Mousnier, rue de la Mortellerie.
Reynaud, rue Geoffroy-Lang.
Haboury, rue de Richelieu.
Limanton, rue des grands Augustins.
G. H. Le Roy, Cloître S. Jean en Greve.
Le Moine de la Clartiere, rue de Biévre.
Jabineau de la Voute, rue Quinquempoix.
P. L. Buirette, Place du Chevalier du Guet.
Marguet, rue des gr. Degrez.
Briquet de Mercy, rue du Fouarre.
De la Laure, Cloître S. Benoît.

1747.

Brun, rue de la Harpe.
Gisley, rue des Bernardins.
J. Foureaux, F. Foureaux, } rue S. Bon.
De la Mothe, rue de Jouy, au coin du cul-de-sac Fourcy.
Desprez, rue S. Martin, près la rue de Venise.
Mauclerc, rue des mauv. Garç. près la rue de la Tifférand.
P. L. C. Gin, cour de l'Archevêché.
Caillere de l'Etang, rue du Battoir.
M. R. Evrard, Cl. N. Dame.
Cousteau de la Barrere, Cloître S. Benoît.
Denoux, rue des Noyers.
Dupré, rue de la Harpe.
De Lasillon, rue des Ecouffes.
Buret, rue Bordet, au Collége de Boncourt.
Godart de Sergy, rue des gr. Augustins.
Martin, rue S. Martin, près la rue aux Ours.
Ch. Durand, rue . . . .
De Lignac, rue . . . .
De Lavaux, rue des Fossez de M. le Prince, au coin de la rue de l'Observance.
Mozelle, rue de la Parcheminerie.
De Saint-Julien, rue Grenier S. Lazare.
Pauffin, rue de la Tiffféranderie.
F. N. Varin, rue des Maturins.
Menu, rue Geoffroy-Lasnier.
Fremont, rue des Boulangers, quartier S. Victor.
Baizé, rue & attenant l'Eglise du petit St Antoine.

PROCUREURS EN LA COUR.

Ceue marque = *signifie* au lieu de

MESSIEURS,

1696 SOulas, *Doyen*, = Aubin, rue de Savoie, près les grands Augustins, *d'Auneau.*
Petel, = Guyot, rue S. Jean de Beauvais, *de Paris.*
1697 Vernier, = Prioux, Hôtel des Ursins, *de Mézieres en Champ.*
1699 De Rouvroy, = Bourgeois, Hôtel des Ursins, *de Paris.*
1701 Millot, = Laurent, rue de Touraine, près les Cordeliers, *d'Arnay-le-Duc.*
1702 Bouju, = Belot, rue de la vlle Monnoie, *du Château-du-Loir.*
1703 Camus, = Lebœuf, rue Guénégaud, *de Clermont en Auverg.*
Malingrey, = Tanton, rue des Barres S. Gervais, *de Ligny.*
1704 De Ferriere, = Lantier, vieille rue du Temple, vis-à-vis le cul-de-sac d'Argenson, *de Paris.*
Baron, = Levasseur, rue de Biévre, Pl. Maub. *d'Etampes.*
Bonnin, = Goudon, rue S. Victor, *de Montmorillon.*
Dubois, = son pere, rue du Cimetiere Ste André, *de Paris.*
1705 Le Tellier, = Pierre, rue neuve S. Paul, *de Paris.*
1706 Febvrier, = son pere, rue des deux Portes S. Severin, *de Paris.*
Millot le j. = Vagnart, Cl. N. D. près le Parvis, *de Dijon.*
Dande, = Creuzet, rue du Plâtre S. Jacques, *de Malherbe.*
De Bourneuf, = D. Prieur, rue Zacharie, *de Paris.*
De la Mart, = Copineau, rue Ste Croix de la Bretonnerie, vis-à-vis la rue des Singes, *d'Issoudun.*
1708 More, = son pere, rue de la Calendre, *de Paris.*
Chappotin, = son pere, rue des petits Champs S. Martin, *de Paris.*
Le Bouc, = Verrier, rue des Maturins, *d'Anvers près le Mans.*
Paporet, = Herbelin, rue des Anglois, *de Dijon.*
1709 Maillard, = Lefebvre, rue Jean-pain-mollet, *de Paris.*
Collier, = Girard, rue du Battoir, *de Langres.*
Honnet, = Roy, rue de la Bucherie, *de la Ferté-Gaucher.*
Piedfort, = Testefort, rue S. Julien des Ménétriers, *de Dun-le-Château en Champagne.*
1710 De Fresne, = Pelletier, rue des Poitevins, *de Paris.*
Pelletier, = Porcheron, rue de la Verrerie, près la rue du Coq, *de Châtellerault.*
Moreau, = Patin, rue aux Féves, en la Cité, *de Châtillon-sur-Marne.*
Deflers, = Baudouin, rue Ste Croix de la Bret. *d'Amiens.*
1711 Minier, = Dorius, rue S. Jacques, vis-à-vis les Mathurins, *du Mans.*

1711 Mars, = Verrier, Cloître S. Benoît *d'Argenton en Berry.*
1712 Maignan, = Lhuillier, rue St André des Arcs, *d'Orleans.*
De Loſme, = Coignet, rue Pierre-Sarrazin, *de Mombriſon.*
Drappier, = Feugere, rue des Poitevins, *de Bonneval.*
Simonnin, = Laurent, rue Poupée, *de Guiffaumont en Champ.*
Formé, = Harrouard ſon grand-pere, rue des Maturins, Hôtel de Cluny, *de Paris.*
1713 Lhoſte, = Gayard, rue des Cannettes, en la Cité, *de Paris.*
Hullot, = le Rebours, rue de la Tiſſéranderie, *de Chartres.*
Lefévre, = Bonniart, rue Thibotodée, *de Reims.*
Remy, = Fournier, Hôtel des Urſins, *de Varennes.*
Dumont, = Hecquart, rue des Marmouzets, *d'Oiſemont en Pic.*
Fera, = Aligier, rue des Lavandieres, vis-à-vis la rue du Chevalier du Guet, *de la Ferre.*
De la Goutte, = de la Marre, rue de Condé, *de Berry.*
Debar, = Caillé, rue des Boucheries S. Germ. *de Châlons en Ch.*
1714 Rochier, = le Sourd, rue S. Nic. du Chardon. *de Lignac en P.*
Poulletier, = Gervais, rue Quinquempoix, *de Paris.*
Renaudiere, = Boulé, rue des Noyers, *d'Angoulême.*
Gonjard, = Desjardins, rue neuve S. Merry, *de Laon.*
1715 Audoy, = Audoy, rue S. Bon, *de Montdidier.*
Alliot, = Pottier, Q. des Aug. près la rue Gillecœur, *de Paris.*
Blanchet, = S. Collin, rue des Auguſtins, *de Paris.*
Horry, = Buirette, rue des Marmouzets, *de Langres.*
1716 Geoffroy, = Dupuy, rue des Poulies, *de Dormans en Champ.*
Lebeau, = Lambert, rue de la Bucherie, près l'Abbreuvoir, *de Nemours.*
Denoux, = Danré, rue des Noyers, *de Châlons en Champ.*
Pliſſon, = Gaignant, rue S. Louis, Iſle N. D. *de Paris.*
1717 Granget, = Goubert, rue des deux Ponts, dans l'Iſle, *de Vitry-le-François.*
De Lutel, = Lapoſtole, rue . . . . *de Paris.*
Hebert, = Labruere, Hôtel des Urſins, *de Paris.*
Dufeu, = Durand, rue de la Bucherie, *de Sens.*
De Couſtard, = le Sueur, rue des Prouvaires, *de Paris.*
Louzeau, = Travers, rue du Plâtre S. Jacq. *de Sancerre.*
1718 Gaultier, = Langellerie, rue des Poitevins, *de Paris.*
Paſquier, = Michel le j. rue des Bernardins, *de Paris.*
Alavoine, = ſon pere, Cloître Ste Opportune, *de Paris.*
De Fontenelle, = Renard, rue du Cimetiere St André des Arcs, *de Saint-Claud en Angoumois.*
Mauduit, = Trahan le j. rue St Etienne des Grès, *de Riveranne en Touraine.*
Prunget, = Charon, rue Bardubec, *d'Argenton en Berry.*
De la Goutte le j. = Fetiz, rue de Touraine, près les Cordeliers, *de Berry.*

1718 Perdreau, = ſon pere, rue de la Mortellerie, *de Paris.*
1719 Dorigny, = Deshayes, rue de Savoie, *de Vailly-ſur-Aiſne.*
Leblanc, = ſon pere, rue de Biévre, *de Paris.*
De Beaubois, = Soulas le j. rue Traînée S^t Euſt. *d'Orleans.*
Sionneſt, = Jobert, rue du Martroy, près l'Hôtel de Ville, *de Nevers.*
Grandin, = Leblanc, rue Poupée St André, *de Monceaux.*
Beville, = Douynat, rue des Arcis, vis-à-vis l'Egl. *de Paris.*
Blanchard, = Baudin, rue des Marmouzets, *d'Orleans.*
Cailleau, = Gaultier, rue des Maſſons, *du Mans.*
1720 R. Carré, = Deſcolons, rue du Cimet. St André, *de S. Benoît du Sault.*
Rouſſelot, = Varlet, rue de la Tiſſéranderie, *de Troies.*
Gillet, = ſon grand-pere, rue des Noyers, *de Paris.*
1721 Semen, = ſon pere, rue du Monceau S. Gervais, *de Chartres.*
Bazin, = Leſcouvette, rue de la Harpe, près la Croix de fer, *de Moulins en Bourbonnois.*
Rouſſelot le j. = Brugiere, rue du Four St Honoré, *de Troies.*
Bertheau, = Deniſart, rue des mauvais Garçons S. Jean, *de Puiſeau en Gâtinois.*
Champenois, = Moreau, rue S. Martin, vis-à-vis la rue des vieilles Etuves, *de Châlons en Champagne.*
Gerault de Montroyal, = Sezille, rue P. Sarrazin, *de Perronne.*
1722 Henry, = Montjouy, Cloît. des Bernardins, *de Charleville.*
Garnuchot du Pleſſis, = René Dupleſſis, rue S. Severin, vis-à-vis la rue de la Harpe, *de Bourgogne.*
Thibault, = Doulcet, rue de l'Arbreſec, au coin de la rue Baillette, *de Niort.*
Dinet, = ſon pere, cul de-ſac Pecquet, *de Paris.*
1723 De Mahis, = Hucherard, Hôtel des Urſins, *de Paris.*
Thomas, = Suaire, Cloître S. Benoît, *de Néelle.*
Laujon, = Chevrel, rue de Seine, vis-à-vis l'Egoût, *d'Orleans.*
Jobert, = Lemire, rue des Roſiers, au Marais, *de Paris.*
1724 Noirot, = Robert, rue des Billettes, *de Langres.*
Cheſnaye, = Gaultier, vieille rue du Temple, *d'Angers.*
Martin, = Perthes, rue S. Chriſtophe, *de Paris.*
A. Girault, = Dauge, rue S. Louis, dans l'Iſle, *de Thiers en Auvergne.*
Dobet, = ſon pere, rue d'Enfer, en la Cité, *de Paris.*
Plumet, = Legros, rue Bertinpoirée, *de Puiſeaux en Gâtinois.*
Jacob, = Ciron, rue des Foſſoyeurs, près S. Sulpice, *de Joinville en Champagne.*
Chaſtelain, = ſon pere, rue des Marmouzets, *de Paris.*
Buiſſon, = Levaſſor, rue des Poitevins, *de Sézanne.*
Dorival, = Viel, rue de la Colombe, *de Charleville.*
Bourgoin, = A. Robert, Q. d'Orleans, Iſle N. D. *de S. Denis.*

1725 Maupassant, = de la Marche, rue de Bussy, près la rue de Seine, *de Varennes, près Sainte-Menehoult.*
Moreau de la Roche, = Gueret, rue de Jouy, *de Paris.*
Deschamps, = Flanet, rue des deux Boules, *de Châlons en Champagne.*
Gombault, = Daumont, rue du Fouarre, *de Paris.*
Hugot, = Roux, rue Mauconseil, vis-à-vis le Cl. S. Jacques l'Hopital, *de Troies.*
1726 Girault le j. = P. de Savigny, rue de Biévre, *de Château-Th.*
Colin de la Touche, = Dompmartin, rue du pt Bourbon S. Sulpice, vis-à-vis l'Hôtel de Chastillon, *de Ruffec en P.*
Hemart, = Fiseau, rue du Fouarre, *d'Ay en Champagne.*
Cinget, = Molice, rue de Biévre, vis-à-vis le Collége S. Michel, *d'Essoyes, près Bar-sur-Aube.*
Clerget, = Chevalier, rue Bourtibourg, près le Cimetiere S. Jean, *de Châtillon en Bourgogne.*
Prevost, = Duparc, rue de la Parcheminerie, *d'Enrichemont en Berry.*
1727 Livoire, = C. Livoire, rue des Bernardins, *de Fontainebleau.*
Leprestre, = son pere, rue des gr. Deg. Pl. Maub. *de Paris.*
Laurent, = Jarosson, Cloître Notre-Dame, *de Paris.*
Mestivier, = son pere, rue du Murier S. Victor, *de Paris.*
Perreau, = Baudouin, rue de Biévre, *de Noyers en Bourgogne.*
Disson, = Fessart, Quay d'Orleans, vis-à-vis l'Abbreuvoir, *d'Auxerre.*
D. Girault, = Hebert, rue de la Tournelle, près les Miramionnes, *de Thiers en Auvergne.*
Souchay, = Greslin son oncle, rue de la Vannerie, *de Châteaudun.*
Brisseau, = Thirou, rue des Barres S. Gervais, *de Dreux.*
1728 Cailleau le j. = Thibault, rue du Foin S, Severin, *du Mans.*
Mangin, = Coüeseau, rue de la Tisséranderie, *de Brieul en Champagne.*
Sensse, = Michel, Cloître N. Dame, près le Puits, *de Noyon.*
Corpelet, = Radix, rue Galande, Place Maub. *de Paris.*
1729 De Lestang, = Gillet, rue de Savoie, *de Châteauroux.*
Pantin, = Chesnaye, rue des Maturins, *de Vernon-sur-Seine.*
Leflamant, = Negre, rue des deux Ecus, *de Ham.*
Garnier, = Panier, rue du Puits, *de Thiers en Auvergne,*
Guynet, = Hodeau, rue de la Tabletterie Ste Op. *de Bourges.*
Lequeux, = son pere, rue de la Tisséranderie, *de Paris*
François, = Lasnier le j. rue des deux Portes S. Jean, *de Vitry-le-François.*
Mauduison, = Faviere, rue de la Verrerie, *d'Orleans.*
Pelletier le j. = Naudin, rue de la Harpe, près la Croix de fer, *de Langres.*

1729 Fougeron. = Foisy, Cl. N. Dame, près le Pont R. *d'Orleans.*
Veron. = son pere, rue S. Julien des Menétriers, *de Paris.*
1730 Hochet, = Roullier, rue Pierre-au-lard, *de Mayenne.*
Polette, = Debrie, rue Poupée S. Severin, *du Mâconnois.*
Boucher, = Chardon, rue de la Harpe, près S. Côme, *de Paris.*
Fevrier le j. = P. Ayrault, rue des deux Portes, près la rue de la Harpe, *de Paris.*
Arthaud, = Parchot, rue Jean-Lantier, *de Chantelle en Bourb.*
Pelletier de Rilly, = Delaistre, Quay de la Tournelle, vis-à-vis le Pont, *de Reims.*
Perducat, = Crosnier, rue de la Tiffféranderie, *de Langres.*
Guerin, = Chardon, rue de la Parcheminerie, *de Reims.*
Penneroux, = Aumont, rue des p^rs Ch. S. Martin, *d'Issoudun.*
Sonnois, = son pere, rue S. Louis, Isle N. Dame, *de Paris.*
1731 Moris, = son pere, rue des Rosiers, au Marais *de Paris.*
Colin, = de la Salle, vieille rue du Temple, près la rue du Roy de Sicile, *de Sézanne.*
Fouquet, = Trebuchet, rue Galande, Place Maubert, *de Corbeny près Laon.*
De Ferriere le j. = Choquet, rue des blancs Manteaux, près le cul-de-sac, *de Paris.*
Lamy, = son frere, rue de la Colombe, *de Rozoy en Brie.*
Chevalot de la Magdelaine, = Boucher, rue des Noyers, *de Paris.*
Gillet le j. = Ranquinot, Cloitre S. Merry, *de Paris.*
De la Guette, = Blandin, rue Simon-le-Franc, *de Paris.*
1732 Lequeux le j. = Resmond, Cloitre S. Merry, *de Paris.*
Caillard, = Huart, rue du Fouarre, *d'Orleans.*
Motte, = Villot, rue du Coq, près la Gréve, *de Lyon.*
Regnaud, = Lallemant, rue St Eloy, *de la Rochelle.*
Le Cocq = Le Liévre, rue du Coq S. Jean, *de Toury en Beauce.*
Monnyer, = Germerie, rue de Biévre, *de Gueret.*
Le Vassor, = Desverneys son grand-pere, rue Percée St André, *de Paris.*
Saury, = Coquinot, rue Pierre-Sarrazin, *de Rochechouart.*
Jourdan, = Allier, Hôtel des Ursins, rue Basse, *de Paris.*
1733 Viel, = Tissier, rue du Four, près St Eustache, *de Paris.*
Plisson le j. = son pere, rue S. Louis dans l'Isle, *de Paris.*
Richer, = son pere, rue de la Coutellerie, *de Paris.*
Beranger, = son pere, rue des Prêtres S. Severin, *de Paris.*
Courville, = Hecquart, Hôtel des Ursins, *de Paris.*
Horry le j. = Porquet, rue du Plâtre S. Jacq. *de Langres.*
Dauphinot, = Petit, rue Percée St André, *de Machault.*
Jabineau, = Goureau de Servigny, rue Percée St André, *d'Etampes.*
De la Roche, = Motet, rue . . . . . *de Paris.*

1733 Chaſtenet, = Hutinet, rue Galande, à l'Hôtel de Leſſeville, *de Monmoreau en Angoumois.*
Chalumeau, = Ciron, rue Poupée St André, *de Paris.*
Tiſſerand, = Lemaitre, cul-de-ſac de la rue des Foſſez Saint Germain l'Auxerrois, *de Saint-Pourçain en Auvergne.*
Lefebvre le j. = ſon pere Cloitre S. Benoit, *de Paris.*
1734 Laglaine, = Selleron, rue du Jardinet, *de Paris.*
Nottret, = Barbier, rue Mâcon, *de Sainte-Menehoult.*
Herbault, = Rochon, Cloitre S. Benoit, *de Paris.*
Huguet, = Thibault, rue St Croix de la Bretonnerie, à côté de la rue de Mouſſy, *de Herſſon en Bourbonnois.*
Cheſnel le j. = Poillot, Place Maubert, près le Notaire, *de Mortain en Normandie.*
Treſpagne, = Chreſtien, Cloitre S. Benoit, *d'Amiens.*
Fils, = Caland, rue S. Germain, près la petite Sonnerie, *de Petiviers en Gâtinois.*
Corpelet le j. = Viard, rue du Plâtre S. Jacques, *de Paris.*
Couſin, = ſon pere, rue Geoffroy-Langevin, *de Paris.*
1735 Corbeil, = Nouette, rue St Eloy, *de Ribemond en Picardie.*
Socquet, = Nottin, rue & vis-à-vis Ste Croix de la Bretonerie, *de Ricey en Bourgogne.*
Bernard, = Pepin, rue de Savoie, *de Dunois.*
Chambette, = Gobillon, Quay d'Orleans, au coin de la rue S. Louis, *de Châtillon-ſur-Seine.*
Varenne, = Leblanc, rue Poupée St And. *de Semur en Auxois.*
Mariette, = Mariauchau, rue des Rats, *de Corbeil.*
Hureau, = Mallard, Cloitre S. Benoit, *de Blois.*
1736 Raviſy, = Maupart, Cloitre des Bernardins, *de S. Sauge en Nivernois.*
Hucherard, = N. Denoux, Quay d'Orleans, *de Paris.*
Gaultier de la Pomeraye = Audras le j. rue des Bernardins, *d'Iſſoudun en Berry.*
Charmat, = Riviere, rue Hautefeuille, *de Riom.*
Blondat, = Chaudron de Chambon, rue Quinquempois, *de Nivernois.*
Bouron, = ſon pere, rue de Biévre, *de Paris.*
Clement, = Moreau, rue St André, *de Langres.*
Bogue, = Rouſſeau, rue du haut Moulin, *d'Auxerre.*
Hardy, = ſon pere, rue de Biévre, *d'Etampes.*
Baudeau, = Denis, rue Hautefeuille, *de Joigny.*
Deligny, = Maſſon, rue du Monceau S. Gervais, *d'Amiens.*
1737 G. Petit, = Loreau, rue Simon-le-Franc, *de Touraine.*
Dumoutier, = Godot, rue S. Germain l'Auxer. près l'Abreuvoir, *de Chartres.*
Bigot, = Lemaire, rue des grands Degrez, *de Paris.*
Guerry, = Cerveau, rue de la Bucherie, *de Poitou.*

1737 Langlois, = Puſſey, rue de la vⁱˡᵉ Bouclerie, *de Chevreuſe.*
Harmant, = Coueſeau, rue Poupée, *de Varenne en Argonne.*
Eynard, = Martineau rue Guénégaud, *de Civray, haut Poitou.*
Pelée de Varennes, = Jalladon, rue Regratiere, en l'Iſle, *de Sens.*
Thomazon, = Geneys, rue Sᵗᵉ Croix, près la rue des Singes, *de Sens.*

1738 Mayol, = Mouchot, rue Simon-le-franc, *de Paris.*
Pierron, = Jullien, rue Mâcon, *d'Eſtenay.*
Berle, = Berle, rue Galande, Pl. Maubert, *de Nivernois.*
Remy le j. = Guyot, rue des Noyers, *de Varenne en Argonne.*
Préverauld, = ſon pere, rue du Figuier, *de Paris.*
Domyné, = Chauſſon, Cl. des Bernardins, *de Vitry-le-Franç.*
Grouſtel, = Dubeſſey, rue des Mathurins, *de Clerm. en Beauv.*
D'Anjou, = Nezan, rue des Maſſons, *de Gien.*
Conſtant, = Coullin, rue des Anglois, *de Blanzac en Angoum.*
D. Martin, = ſon pere, rue S. Louis, Iſle N. Dame, *de Paris.*
Colmet, = le Gendre de Sanglous, rue de la Coutellerie, *de Bray-ſur-Seine.*

1739 Deris, = Bougarel, rue S. Martin, vis-à-vis la rue Maubué, *de Langres.*
Pinon, = Laſnier, rue de Biévre, *de Leuroux en Berry.*
Evrard, = Poizot, rue de la Harpe, au-deſſus de S. Côme, *de Meſſy près Meaux.*
Target, = Auvray, rue des deux Portes S. Jean, *de Guiſe.*
Pipereau, = Gipoullon, rue des Noyers, *de Chartres.*
Phelypeaux, = ſon pere, rue des 2 Portes S. Jean, *de Paris.*
Drouet, = Saviart, rue Perdue, Place Maubert, *de Reims.*
Laſnier, = Pinault, Cl. N. Dame, *d'Amery en Champagne.*
Hennequin, = Guillaumet, rue Thibotodée, *de Gannat en Bourbonnois.*
Demongeot, = Devic, rue du Fouarre, *de Paris.*
Chevallier, = Huttier, rue du Chevet S. Landry, *de Poitou.*
Gobillon, = Dupré, rue Sᵗ André, *de Paris.*
Sage, = Martin ſon grand-pere, rue de l'Eperon, *de Paris.*
De la Borde, = Gaignat, rue du Jour Sᵗ Euſt. *de Verſailles.*
Lemaiſtre, = Metais, rue des Bernardins, *de Leſmons en Champ.*
Rouger de Chantilly, = Gourand, rue Perdue, Pl. Maub. *d'Enrichemont en Berry.*
Pouſſy, = Coullon, rue des Boucheries S. Germain, vis-à-vis la Treille, *de Chaſtillon-ſur-Seine.*
Pincemaille, = Rochon, rue S. Louis, dans l'Iſle, *de Paris.*
Collache, = Greban, rue de Perpignan, en la Cité, *de Paris.*
Gueron, = Poncet, rue du Battoir, *de Paris.*
Dubreuil, = Peguain, rue de Biévre, *de S. Julien du Sault.*
Deliſle, = Cornuau, rue Geoffroy-Langevin, *de Paris.*

1739 Ringard, = Marin, rue des Anglois, *d'Amiens.*
Baudouin, = Carré, rue des Prêtres S. Paul, *de Villenauxe.*
1740 Louat, = Bethemont, rue de la Tiffféranderie, *de Carifé.*
Audoy le j. = Charpentier, rue de la Mortellerie, près la rue des Barres, *de Montdidier.*
Brunon, = Beguier, rue Serpente, *de Garnache, bas Poitou*
Lambotte, = Lambotte ſon frere, rue & près la Comédie Françoiſe, *de Paris.*
Collot, = Sabattier, cul-de-ſac Ste Marine, *de Sedan.*
Aubert, = Landragin, rue de la Huchette, *de Réthel-Maz.*
Laurent le j. = Robert le j. rue de Glatigny, *de Rozay.*
Deshayes, = Corpelet, rue Geoffroy-Laſnier, *de Meulan.*
Coueffé du Boullay, = Dhôtel, rue de la Mortellerie, vis-à-vis les Audriettes, *de Rennes.*
Regnard, = Guérin, à l'entrée de la vieille rue du Temple, *de Chablis.*
Le Bas, = Allard, rue Dauphine, *de Montereau.*
Godard, = Perche, rue Mâcon, *du Mans.*
Maſſon, = Dorival, rue des Noyers, *de Paris.*
Charpentier, = Cantot, rue Galande, *de Paris.*
Guiet, = Poiſſon, rue des Noyers, *de Tours.*
Paillaſſon, = Paſquet, rue des Marmouzets, en la Cité, *de S. Benoiſt du Sault.*
1741 Chapotin le j. = Remilly, rue Pavée S. Sauveur, *de Paris.*
Monnaye, = Curval, rue des deux Ecus, *de Paris.*
Seguin, = ſon pere, rue de la Harpe, près la rue Poup. *de Paris*
Lavoiſiere, = Warroquier, rue du Four St Hon. *de Villers-Cot.*
Vatry, = Samſon, rue & près la Comédie Françoiſe, *de Cormicy près Reims.*
Audry, = Boyer, rue des Maturins, *de Neufchatel près Reims.*
Monfeuillard, = Budet, rue d'Anjou, près la rue Dauphine, *de Varennes en Argonne.*
Guerin de la Marre, = François, rue de Grenelle St Honoré, *de Buzancy en Champagne.*
Raymond, = Freret, rue des Barres, *de Laudun, bas Languedoc.*
Le Senechal, = Dalboſt, rue des Bernardins, *d'Amiens.*
Brouſſe, = Teſtefort, rue Ste Croix de la Breton. *de Paris*
Seguin, = Penchin, rue de la Harpe, près la rue Poupée, *de Paris.*
Bourgeois, = Duvalet, rue du Plâtre Ste Avoie, *de Vailly-ſur-Aiſne.*
Gillet Deſaulnois, = le Vacher, rue des Noyers, *de Paris.*
Rotrou, = Meny, rue de Bièvre, *de Dreux.*
Borderel, = Sarrebource, cul-de-ſac Ste Marine, *de Paris.*
1742 Pipart, = Bertrand J. Hôtel des Urſins, *de Paris.*
Charpentier de Beaumont, = Montardier, rue Quinquempois, *de Bar-le-Duc.*

1742 Cotton, = Bodere, rue du Battoir, *de Lyon.*
Dupin, = Leclerc, Cloitre S. Jean en Greve, *de Varzy.*
Deflers le j. = Dupin, rue Ste Avoie, près la rue Simon-le-Franc, *de Paris.*
Agier, = Houdan, rue des Maſſons, *de Saint-Maixent.*
Oyon, = Fontaine, cul-de-ſac Bertaud, rue Beaubourg, *de la Bréoule en Provence.*
E. Lefebvre, = Pouſſechat, rue Ste Cr. de la Br. *de Nogent-ſur-S.*
Pinon du Coudray, = Doury, rue de Biévre, *d'Iſſoudun.*
Biet, = Carré, rue Pierre-Sarrazin, *de Clermont en Beauv.*
Desjobert, = Charon, rue des Auguſtins, *de Berry.*
Moreau Duteil, = Canneau, rue de la Huchette, *de Civray en Poitou.*
Bridou, = Lagrené, rue du Coq S. Jean, *de Paris.*
Voiſin, = Tardiveau, rue des gr. Degrez, *de Bourbonnois.*
1743 Redon, = Denoux, rue du Foin, *de Langeac en Auvergne.*
Guyard, = Collin, rue de la Harpe, au College de Seés, *de Nogent-le-Roy.*
Lacorne, = Cupif d'Ormoy, rue S. Martin, vis-à-vis la rue des vieilles Etuves, *de Senlis.*
Moreau de Prémont, = Bois, rue de la Bucherie, *de Dijon.*
Piedfort le j. = Lafouaſſe, rue S. Julien des Mén. *de Paris.*
Nolleau, = Laglaine, rue Ste Croix de la Bret. *d'Orleans.*
Aubert d'Erigny = Belamy, rue d'Enfer S. Land. *de Mezieres.*
Baulayne, = Petit, rue Ste Cr. de la Br. *de Villeneuve-le-R.*
Quentin, = Beau le j. rue Bailleul, *d'Eu.*
Petitjean, = Dumeſnil, rue du Cimét. St André, *de Langres.*
Marmotant, = Herluiſon, rue de la Huchette, *de Villeneuve-l'Archevêque.*
Bardin, = Lerignier, rue Guillaume, dans l'Iſle, *de Sommeil en Barrois.*
Landrieux, = Copineau, rue des Poulies, au petit Hôtel de Conty, *de Châlons en Champagne.*
Honnet le j. = Dejouy, rue des Bernardins, *de Paris.*
1744 Vivier, = Marie, rue des vieilles Etuves S. Martin, *d'Iſſoudun.*
Huet, = Sablon, rue du Plâtre S. Jacques, *de Paris.*
Martin le j = Leliébre, rue de la Verrerie près la rue Bardubec, *d'Etampes.*
Picard, = Sageon, rue des Mathurins, *de la Marche en Baſſ.*
Baſly, = ſon pere, rue des Maſſons, *de Paris.*
De Villeneuve, = Champigneau, rue Pavée St And. *de Paris.*
Blondat le j. = Boncourt, rue & près Ste Croix de la Bret. *de Décize en Nivernois.*
Bord, = Biſſre, rue des Nonaindieres, *de Saint-Amand.*
Chavel, = Sagot, rue Quinquempoix, *de Villeneuve-le-Roy.*
Gaullier, = Ribot, rue du Roule, *de Château-Thierry.*

1745 Manuby, = Prunget, rue des Blancs Manteaux, *de Paris.*
Malarme, = Besnard, rue du Fouarre, *de Paris.*
Verrier, = Duriou, Hôtel des Ursins, *de Paris.*
Des Roches, = Poussart, rue S. Jean de Beauvais, *de Puiseaux en Gâtinois.*
Vaufrouard, = Bichebois, Cloître Notre-Dame, *de Thoires près Châtillon-sur-Seine.*
Grandin le j. = Lalourcé, rue de Biévre, *de Paris.*
Masson le j. = son pere, rue Galande, *de Paris.*
Rossignol, = Charpentier, rue du Cim. St And. *de Vierzon.*
Jourdan le j. = Mantel, rue du haut Moulin, *de Paris.*
1746 Phelipeaux le j. = Demahis le j. rue de la Licorne, *de Paris.*
Daminois, = Laubry, rue Hautefeuille, *de Corbeil.*
Binet de Varenne, = Fera, rue Hyacinthe S. Mich. *de Paris.*
Lespinettes, = Berthomeuf, rue des petits Champs S. Martin, *de Milly en Gastinois.*
La Forcade, = Pallu, rue de la Tiffféranderie, *de Moulins en B.*
Valadon, = Fournier, rue Guénégaud, *de Paris.*
Sprote, = Audinot le j. qui étoit = Fournier le j. rue Bertinpoirée, près la rue Jean-Lantier, *de Paris.*
Formé le j. = Brousse, rue des Mathurins, *de Paris.*
Guillebert, = Bruere, rue des Boucheries S. Germ. passage de la Treille, *d'Epernon.*
Mauduit de Faviere, = Barce, rue des Prouvaires, *de Cormecy près Reims.*
Perignon, = Jouannin, rue des Noyers, *de Châlons en Ch.*
Guyard le j. Sallet, rue de la Harpe, vis-à-vis la rue des deux Portes, *de Fontenay-les-Louvres.*
Babaud, = Barrat, cul-de-sac des Bl. Manteaux, *de Paris.*
Servais, = Royneau, rue du Fouarre, *de Montcez près Vitry le F.*
Trezin, = Bertrand, rue Regratiere, en l'Isle, *d'Amboise.*
Couturer, = Morel, rue Geoffroy-Lasnier, près le cul-de-sac, *de Parthenay en Poitou.*
1747 Vignon, = Tainturier, rue des Prouvaires, *de Lagny.*
De la Cour, = Montardier, rue Regratiere, dans l'Isle; *d'Aigny en Champagne.*
Caron, = son pere, rue de la Verrerie, *de Paris.*
Simonet, = Roger, rue des Prêtres S. Germain l'Auxerr. *de S. Pierre à Arne en Champagne.*
Dejoye, = Cossion qui étoit = Goillon, rue du Foarre, *de Rhétel-Mazarin.*
Bleré, = Harrouard, rue de la Parcheminerie, *de Villeloin en Touraine.*
Belard, = Bridou le j. rue du Plâtre S. Jacq. *de Decize en Niv.*
Bourdin de Fréville, = Miger, rue Pavée St And. *de Poitiers.*
Meslin, = Chaperon, rue de la Bucherie, *de Saint-Germain en Laye.*

1748 Sconin, = Morel, rue de la Huchette, *de Château-Thierry.*
Bocquet, = de St Etienne, rue du Foarre, *de Mantes-sur-Seine.*
Blanchard le j. = F. Dinet, rue des Marmouzets, *de Paris.*
Vial, = Contet, rue de la Parcheminerie, *de Lyon.*
Tronchet, = ſon pere, cul-de-ſac de la rue du Paon, *de Paris.*
Augier, = Blandin, rue Boudebrie, *de Langres.*
Chaſtel, = Gillier, rue St Antoine, vis-à-vis la rue de Fourcy, *de Montierender en Champagne.*
La Chaiſe, = Dagan, rue des Lavand. Pl. M. *de Nivernois.*
Ringard le j. = Gallard, rue Pavée St André, *d'Amiens.*
Ropiquet, = Gerard, rue des Noyers, *d'Henancourt.*

1749 Chreſtien; = Lacour, Hôtel des Urſins, *de Mantes-ſur-S.*
Carpentier, = Berthelet, Hôtel des Urſins, *de Paris.*
Mondolot, = Mauflaſtre, rue Hautefeuille, *de Meaux.*
Gaultier le j. = Barrat, r^e de Perpignan, en la Cité, *d'Iſſoudun.*
Gueulette, = Camus le j. Cloître N. Dame, *de Chaulny.*
Gaullier le j. = Monnaye, rue Galande, vis-à-vis la rue du Foarre, *de Château-Thierry.*
Deflers, = Godier, rue Guénégaud, *de Paris.*
Patenoſtre, = Allain, rue de la v^lle Monnoye, *de la Fere en Ch.*
Buiſſon le j. = Henry, rue des Poitevins, *de Sézanne en Brie.*
Gimard, = Villemandy, rue des Mathurins, *de Reims.*
Drappier le j. = Millin, rue des Poitevins, *de Chartres.*
Berlin, = Parron, Quay de Bourbon, dans l'Iſle, *de Bar-le-D.*
Bareau, = Griffon, rue & vis-à-vis Ste Avoie, *de Paris.*
Moreau le j. = Fera, rue Montorgueil, *de Langres.*
Jobelin, = Thomazet, rue Pavée St André, *de Langres.*
De Recicourt, = ſon pere, rue Perdue, Pl. Maub. *de Paris.*
Rebuffel, = Paraſtre, Carré S. Landry, *de Paris.*

1750 Gareſtier, = Eſtienne le j. = Aulas, rue de la Tiſſéranderie, près le cul-de-ſac S. Faron, *de Montmorillon en Poitou.*
Monvoiſon, = Guyot, rue de la Licorne, *de Bouſſac en Berry.*
Gourſaud; = Etienne, rue Gillecœur, *de Chabanois en Ang.*
Aubinet, = Bouchard, Hôtel des Urſins, *d'Angers.*
Fremyot, = Petitjean, rue Bailleul, *de Langres.*
Cabaret, = Millin le j. Quay de Bourbon, *de Soiſſons.*
Remy de Mery, = Richard, Hôtel des Urſins, *de Paris.*
Denoux le j. = Galibourg, rue des Noyers, *de Paris.*
Perrier, = le Vacher, rue de Bièvre, *de Chartres.*
Labour, = Audinot, rue de Buſſy, *de Lagny en Brie.*

Admis.

Neret, = Tourette, rue des deux Ecus, *de Nantes.*

Procureurs de Communauté, Meſſieurs,

Pande. De la Mart. Paporet. Maillard.
More, *Greffier.*

Anciens Procureurs de Communauté, Meſſieurs,

Soulas. Vernier. De Rouvroy. Millot. De Ferriere. Bouju. Baron. Le Tellier. Febvrier. Millot le j.

Clercs de la Communauté. { Fegey, Lambert, } rue St Eloy, au Lievre d'or.

JOURNAL DU CHASTELET.

LA Prevôté & Vicomté de Paris, connue ſous le nom de *Châtelet*, qui eſt le lieu où cette Juriſdiction tient ſes ſéances, renferme pluſieurs Siéges de Juſtice où l'on plaide ordinairement en premiere Inſtance, à l'exception du Lundi, comme il a été expliqué en la ſéance des Tribunaux.

Meſſieurs du Parlement viennent tenir leur ſéance au Châtelet pour les Priſonniers cinq fois l'année ; ſçavoir le Mardi de la Semaine-Sainte, le Vendredi de devant la Pentecôte, la veille de la Notre-Dame d'Aouſt, la veille de Simon S. Jude, & la ſurveille de Noël.

Les Sermens ſe font deux fois l'année ; ſçavoir le Lundi d'avant la S. Simon S. Jude, & le lendemain de *Quaſimodo*. Les jours ſuivans on recommence les Plaidoiries.

Prevoſt de Paris, Lieutenans Civil, de Police, Criminel, & Particuliers.

1722 M. De Bullion, Chevalier, Comte d'Eſclimont, *Prevôt de Paris*, rue Plâtriere.
1710 M. d'Argouges de Fleury, *Lieutenant Civil*, rue Bourtibourg.
1745 M. d'Argouges de Fleury, fils, Maître des Requêtes, *en ſurvivance*, même Hôtel.
1747 M. Berryer, Maître des Requêtes, *Lieutenant Général de Police*, rue St Honoré, près l'Hôtel de Noailles.
1735 M. Negre, *Lieutenant Criminel*, Quay Dauphin, Iſle N. Dame.
1718 M. Lenoir, *Lieutenant Particulier*, rue des Foſſez Montmartr.
1730 M. Guerey de Voiſins, *Lieutenant Particulier*, rue Hyacinthe S. Michel.
1750 M. Guerey de Voiſins de Marivaux, fils, *en ſurvivance*, rue Hyacinthe S. Michel.

Meſſieurs les Conſeillers du Châtelet ſuivant l'ordre de Réception.

1695 TArrade, *Doyen.*
1706 Girard.
1706 Hazon.
1711 Heuſlin d'Ormoy.
1715 De Farcy.
1718 Lebeuf.
1718 Couvreur.
1718 Boutet.
1719 Lugat.
1720 De Montault.
1720 Loys.
1726 Pillet
1726 Benoiſt.
1726 Leonard des Malpenes.

1727 Auvray.
1728 Davouſt.
1729 Granjan de la Croix.
1732 Pezié.
1735 Mareſchal.
1735 Choart de Magny.
1735 Roger de Monthuchet.
1736 Noyel.
1737 Vernay.
1737 Foſſeyeux.
1738 Pitoin.
1738 Bruſſel de Sancy.
1738 Davene de Fontaine.
1739 Carpentier de Senneville.
1739 Roger de Boulieu.
1739 Quillet.
1739 Le Noir de Meziere.
1740 De Villiers.
1740 Avril.
1741 Sauvage.
1741 Joſſon.
1742 Dupont.
1742 Guerey de Voiſin de Marivaux.
1743 Dufreſnay.
1743 De Villiers de la Mothe.
1743 Marotte Ducoudray.
1743 De Sulpice d'Albert.
1744 Pelletier.
1744 Coffin.
1744 De Ruyant de Cambronne.
1745 Hurel.
1746 Teſtard du Lys.
1747 Le Juge.
1748 Le Marié.
1750 Nau de Saixt-Marc.

Les Conſeillers du Châtelet ſont diviſez en quatre Colonnes qui rempliſſent quatre ſervices, ſçavoir,

Le Criminel.
Le Parc Civil.
Le Préſidial.
Et la Chambre du Conſeil.

Mais les Colonnes changent tous les mois de ſervice, & rempliſſent alternativement le même ſervice, enſorte que chaque Colonne y ſert trois fois dans l'année.

CRIMINEL,
1ere Col. Janvier, May, Septembre.
IV. Col. Février, Juin, Octobre.
III. Col. Mars, Juillet, Novembre.
II. Col. Avril, Aouſt, Décembre.

PARC CIVIL,
1ere Col. Février, Juin, Octobre.
IV. Col. Mars, Juillet, Novembre.
III. Col. Avril, Aouſt, Décembre.
II. Col. May, Septembre, Janvier.

PRE'SIDIAL,
1ere Col. Mars, Juillet, Novembre.
IV. Col. Avril, Aouſt, Décembre.
III. Col. May, Septembre, Janvier.
II. Col. Juin, Octobre, Février.

CONSEIL,
1ere Col. Avril, Aouſt, Décembre.
IV. Col. May, Septembre, Janvier.
III. Col. Juin, Octobre, Février.
II. Col. Juillet, Novembre, Mars.

JANVIER.

Iere Colonne. CRIMINEL.

CONSEILLERS, MESSIEURS,

Tarade, *Doyen*, Faubourg S. Jacques, près S. Magloire.
De Farcy, rue S. Thomas du Louvre, vis-à-vis l'Hôtel d'Uzès.
Lugat, Cloître Notre-Dame, près la rue des Marmouzets.
Benoist, rue de la Poterie, près la Gréve.
Granjan de la Croix, Quay de Bourbon, près le Pont-rouge.
Roger de Monthuchet, rue d'Anjou, près la rue Dauphine.
Pitoin, rue des Barrez, vis-à-vis l'Avémaria.
Roger de Bonlieu, rue d'Anjou, près la rue Dauphine.
Avril, rue Garenciere, près S. Sulpice.
Guerey de Voisin de Marivaux, rue Hyacinthe S. Michel.
Sulpice d'Albert, rue des grands Augustins.
Hurel, rue S. Martin, vis-à-vis la Fontaine Maubué.
Le Marié, rue & Isle S. Louis, près le Pont-rouge.

HONORAIRES, MESSIEURS,

1697 Doujat, cul-de-sac S. Dominique S. Michel.
1722 Boucher, rue de l'Arbresec.

JANVIER.

II. Colonne. PARC CIVIL.

CONSEILLERS, MESSIEURS,

Girard, rue Mont. Ste Géneviéve, prés le Collége de la Marche.
Lebeuf, rue des Poitevins, près St André.
De Montault, rue des Jardins, près S Paul.
Leonard des Malpenes, rue Hautefeuille, vis-à-vis les Prém.
Pezié, rue Françoise.
Noyel, rue de Vaugirard, près le Luxembourg.
Brussel de Sancy, Enclos S. Victor.
Quillet, rue Poupée St André.
Sauvage, rue des vieilles Audriettes.
Dufresnay, rue S. Louis, dans l'Isle, du côté de Pont rouge.
Pelletier, rue & Isle S. Louis, près le Pont-rouge.

. . . . . .

Nau de Saint-Marc, rue Salaucomte, vis-à-vis S. Leu.

HONORAIRE.

1699 M. Domiliers, rue S. Gilles, à l'Hôtel Impérial.

JANVIER.

III. Colonne. PRE'SIDIAL.

CONSEILLERS, MESSIEURS,

Hazon, rue du Temple, vis-à-vis la rue Chapon.
Couvreur, rue des Fontaines, près le Temple.
Loys, rue St André des Arcs, près la rue Pavée.
Auvray, rue neuve S. Merry, près la rue du Renard.
Mareschal, rue du Foin S. Severin.

Vernay, rue S. Germain, vis-à-vis le Fort-l'Evêque.
Davene de Fontaine, Cloitre des Bernardins.
Le Noir de Meziere, rue Thévenot, vis-à-vis la rue des 2 Portes.
Joſſon, rue des Barrés, près l'Avemaria.
De Villiers de la Mothe, Hôtel d'Armagnac, près les Tuileries.
Coffin, rue S. Jean de Beauvais, près l'Egliſe.
Teſtard du Lys, vieille rue du Temple, à l'Hôtel d'Epernon.

HONORAIRE.

1700 M. Roſſignol, rue des Roſiers, au Marais.

JANVIER.

IV. Colonne. CONSEIL.

CONSEILLERS, MESSIEURS,

Heuſlin d'Ormoy, rue des Roziers, au Marais, Hôtel de Pontcarré.
Boutet, rue des deux Ecus, vis-à-vis l'Hôtel de Soiſſons.
Pillet, rue Beaubourg, prés la Cour du Maure.
Davouſt, Quay de Bourbon, près le Pont de Bois.
Choart de Magny, rue St Honoré, près les PP. de l'Oratoire.
Foſſeyeux, rue neuve S. Paul.
Carpentier de Senneville, rue S. Martin, vis-à-vis la rue Aubri-boucher.
De Villiers, rue S. Louis dans l'Iſle, près le Pont-rouge.
Dupont, rue des Prêtres S. Germain l'Auxerrois, au coin de la rue de la Monnoie.
Marotte Ducoudray, Quay de Bourbon, dans l'Iſle, près la rue de la Femme-ſans-tête.
De Ruyant de Cambronne, rue du milieu des Urſins.
Le Juge, rue des Prêtres S. Paul.

HONORAIRE.

1705 M. Deſnotz, rue de Touraine, au Marais.

GENS DU ROY,

Servans au Parc Civil, Préſidial, Chambre Civile, grande Police, Criminelle, & petite Police.

MESSIEURS,

1735 Moreau, fils, *Avocat du Roy*,
1713 Moreau, *Procureur du Roy*, } Place Royale.
1741 Moreau, fils, *en ſurvivance*,
1748 Feydeau de Brou, *Avocat du Roy*, rue de l'Univerſité, près la Glaciere.
1748 Seguier, *Avocat du Roy*, rue d'Anjou, au Marais.
17. . . . . *Avocat du Roy*, rue . , . . .

* Meſſieurs les Lieutenans Particuliers préſident alternativement au Préſidial & à la Chambre du Conſeil. M. Lenoir, comme le plus ancien, préſide au Préſidial aux mois de Janvier, Mars, May, Juillet, Septembre, & Novembre, & préſide à la Chambre du Conſeil pendant les ſix autres mois de l'année.

Meſſieurs les Conſeillers ſont diſtribuez en quatre Colonnes, ſuivant l'ordre de leur réception ; enſorte que le premier de la Liſte eſt le Doyen de la premiere Colonne, le ſecond de la Liſte eſt le Doyen de la 2e Colonne, le 3e de la 3e, & le 4e de la 4e Colonne ; le 5e de la Liſte eſt le 2e de la premiere Colonne, & ainſi des autres. Mais quand il arrive une mutation dans le Tableau par le décès d'un de Meſſieurs les Conſeillers, ou lorſque l'un d'eux eſt reçû dans un autre Office, ou qu'ayant vendu ſa Charge, le nouveau Titulaire obtient ſur ſes Proviſions une Ordonnance de ſoit montré, alors tous ceux qui ſont poſtérieurs en réception à celui qui opere la mutation, changent de Colonne, & vont de la premiere à la 4e, de la 2e à la 1ere, de la 3e à la 2e, & de la 4e à la 3e.

Subſtituts de M. le Procureur du Roy, MESSIEURS,

1706 Brélut de la Grange, *Doyen*, rue des Noyers.
1709 Gueullette, rue & près S. Bon.
1727 Doyen, rue Bertinpoirée, près la rue S. Germain l'Aux.
1730 Gouillard, rue S. Denis, près S. Sauveur.
1704 Meunier, rue & vis-à-vis l'Hôtel de Condé.
1742 Bellanger, Cl. N. D. près la porte de la rue des Marmouzets.
1746 Hemar, rue Bourlabbé.
1750 De la Fleche, rue de Biévre.

Juriſdiction des Auditeurs.

1746 M. de la Marniere, *Juge-Auditeur*, rue S. Jean de Beauvais.
Ducheſne, *Greffier*, rue des deux Portes S. Jean.

Commiſſaires au Châtelet, ſuivant l'ordre de Réception.

MESSIEURS,

1690 D Aminois, *Doyen.*
1700 Poget.
1707 Hubert.
1710 Le Comte.
1711 Defacq.
1711 Regnard L.
1712 Regnard le j.
1718 Sautel.
1720 De Prémontval.
1721 De Leſpinay.
1722 Levié.
1723 De la Vergée.
1723 De Courcy.
1724 Le Clair.
1724 Glou.
1726 Deſnoyers.
1729 Girard.
1730 Grimperel.
1730 Remy.
1731 Trudon.
1731 Cadot.
1733 Rouſſelot.
1733 De la Foſſe.
1735 De Rochebrune.
1736 Chaſtelus.
1737 Dupré.
1737 Debouquigny.
1738 Mouricault.
1738 Dudoigt.
1738 De Machurin.
1739 Merlin.
1740 Leblanc.
1741 Dubuiſſon.
1741 Regnaudet.
1742 Doublon.
1743 Chénon.
1747 Maillot.
1747 Chenu.
1747 Langlois.
1748 Laumonier.
1748 Charpentier.
1748 Millon.
1749 De la Grave.
1749 Bourgeois.
1749 Mutel.
1749 Creſpy.
1750 Lemaire.
1750 Bricogne.

Leurs Départemens dans les Quartiers de Paris.

Quartiers.	MESSIEURS,
La Cité.	LE Clair, rue S. Louis dans l'Iſle. De la Foſſe, *anc.* rue de la Calendre, près le Palais, *Greffier.* Maillot, rue des Marmouzets.
S. Jacques de la Boucherie.	De Prémontval, rue de la vieille Monnoie. Bourgeois, rue Quinquempoix.
Ste Opportune.	Merlin, rue de la Ferronnerie. Laumonier, rue Bertinpoirée.
Le Louv. ou S. Germ. l'Aux.	Cadot, rue St Honoré, près la rue d'Orleans. Chénon, rue Bailleul, *anc.*
Le Palais Royal.	Daminois, rue S. Thomas du Louvre. De la Vergée, rue St Honoré, près S. Roch. Mutel j rue St Honoré, vis-à-vis la rue S. Roch.
Montmartre.	Levié, rue Notre-Dame des Victoires. Deſnoyers, rue du gros Chenet, à l'entrée du côté de la rue de Cléry.
St Euſtache.	Regnard le j. rue Montmartre, devant la Juſſien. Langlois, devant le Portail S^t Euſtache.
Les Halles.	De Courcy, *Syndic*, rue de la gr. Truanderie. Chaſtelus, rue des Prêcheurs.
S. Denis.	Sautel, rue aux Ours. Grimperel, *Syndic*, rue Mauconſeil, vis-à-vis la Comédie, *anc.* Charpentier, rue S. Denis, près S. Sauveur
S. Martin.	Defacq, rue S. Martin, vis-à-vis S. Julien. Mouricault, rue de la Verrerie, vis-à-vis les Conſ. Dudoigt, rue Grenier S. Lazare.
La Gréve.	De Leſpinay, rue du Mouton. Regnaudet, rue des Arcis.
S. Paul.	De Rochebrune, rue Geoffroy-Laſnier. Bricogne, rue S. Paul.
Ste Avoie.	Girard, rue des Billettes. Rouſſelot, rue Bardubecq.
Le Temple, ou le Marais.	Glou, rue & près l'Echelle du Temple. Dubuiſſon, v^lle rue du Temple, vis-à-vis l'Hôtel de Soubiſe.
St Antoine.	Trudon, *Receveur*, rue St Antoine, près la rue des Ballets. De la Grave, rue du Roy de Sicile.

Faub. St Ant. Remy, rue S. Nicolas, Faub. Ste Antoine.

Pl. Maubert. Regnard L. rue S. Julien-le-Pauvre. De Machurin, rue & montagne Ste Génevieve.

S. Benoît. Dupré, rue des Noyers. Lemaire, rue du Plâtre S. Severin.

St André des Arcs. Poget, rue Gillecœur. Le Blanc, rue St André, près l'Egoût. Doublon, rue & vis-à-vis S. Severin.

Luxembourg. Le Comte, rue & vis-à-vis la Comédie Franç. De Bouquigny, rue du Four, près la rue des Canettes. Crespy, rue des Boucheries.

S. Germain des Prez. Hubert, *Syndic*, rue du Four, près le Marché. Chenu, rue Mazarine. Millon, rue du Sepulcre, près la Croix rouge.

Commissaires Honoraires.

Mrs Blanchard, rue S. Martin, près la rue des Menétriers. Cleret, rue . . . . . .

Mulot, Huissier à cheval, ancien de sa Communauté, *Agent de la Compagnie*, rue de la Heaumerie.

Certificateurs des Criées.

Mes DE Hansy, Quay & place de l'Ecole. Touvenot de Sabloniere, rue des Prouvaires.

Greffiers en Chef.

Mes Lafontaine, rue S. Germain l'Auxerrois. Lambert, rue Plâtriere, à l'Hôtel d'Armenonville.

Greffiers des Audiences du Parc Civil & du Présidial.

Mes Moriau, rue Geoffroy-Lasnier. Desprez, rue Pierre-au-lard, au coin de la rue du Poirier, tient la Plume au Parc Civil, les Mercredis & Samedis.

Duchesne, rue des deux Portes S. Jean, tient la Plume *pour M. Moriau*, au Parc Civil, les Mardis, Jeudis, & Vendr au Présidial, *pour M. Desprez*, les Mercr. & Samedis. Thieriot, Quay de la Mégisserie, vis-à-vis le Pont-neuf, tient la Plume au Présidial, *pour M. Moriau*, les Mardis, Jeudis & Vendredis. } *Commis.*

Greffiers des Dépôts & des Sentences sur Productions.

Mes Houssaye, rue S. Julien-le-pauvre. Durand, rue Ste Avoie, au coin de la rue du Plâtre. Menassier, rue Percée S. Severin. Thieriot, Quay de la Mégisserie, vis-à-vis le Pont-neuf.

Receveur & Payeur des Epices de Meſſieurs du Châtelet.

M. Durand, rue Ste Avoie, au coin de la rue du Plâtre.

Greffiers pour l'expedition des Sentences ſur Productions.

Mes { Meneſſier, rue Hautefeuille, près la rue Serpente.
Thieriot, Quay de la Mégiſſerie, vis-à-vis le Pont-neuf.
Robinet, rue des Gravilliers.

Greffiers des Défauts faute de comparoir.

Mes { Du Vaucel, rue Ste Croix de la Bretonnerie.
Chadrin, rue Thibotodée.

Me Heran, *Contrôleur des Dépens*, au Grand-Conſeil.

Greffiers des Chambres Civile & de Police, Jurandes, Maîtriſes, & Parquet de M. le Procureur du Roy au Châtelet. MAISTRES,

Caillet, rue Grenier S. Lazare.

Sifflet, rue du Monceau S. Gervais, à la Chambre Civile les années paires, en *Mars* & *Novembre*; en *Juillet*, les impaires; & aux Audiences des Chambres de Police & de M. le Procureur du Roy les années paires, en *Avril* & *Décembre*; & en *Aouſt*, les impaires.

Menard, rue Ste Avoie, près la rue du Plâtre, à la Chambre Civile, en *Janvier*, *May*, *Aouſt*, & *Septembre*, les années paires; & en *Janvier*, *Avril*, *May*, *Septembre*, & *Décembre*, les impaires: & aux Audiences des Chambres de Police & de M. le Procureur du Roy, les années paires, en *Février*, *Juin*, *Juillet*, & *Octobre*; & en *Février*, *Mars*, *Juin*, *Octobre*, & *Novembre*, les impaires.

Legras, rue des Prouvaires, à la Chambre Civile, en *Février*, *Juin*, & *Octobre*; & aux Audiences des Chambres de Police & de M. le Procureur du Roy, en *Janvier*, *May*, & *Septembre*.

Vimont, rue & à côté de la Monnoie, à la Chambre Civile, en *Juillet*, les années paires; en *Mars* & *Novembre*, les impaires; & aux Audiences des Chambres de Police & de M. le Procureur du Roy, en *Aouſt* les années paires; & en *Avril* & *Décembre*, les années impaires.

Moriſſet, rue S. Denis, près la rue de la Heaumerie, à la Chambre Civile, les années paires, en *Avril* & *Décembre*; les années impaires, en *Aouſt*: aux Audiences des Chambres de Police & de M. le Procureur du Roy, les années paires, en *Mars* & *Novembre*; les années impaires, en *Juillet*

Greffier des Decrets.

Me Mangin, rue de la Verrerie, vis-à-vis la rue du Coq.

Le Bureau des Conſignations, vieille rue du Temple, près l'Hôpital S. Gervais.

Le Bureau des Saiſies Réelles, Montagne Ste Géneviéve.

Le Bureau des Inſinuat, rue du Bouloy, Me Thierry, *Greffier.*

Greffiers du Criminel.

Mes { Poyet, rue des Bons-Enfans.
Neret, rue S. Julien des Ménétriers.
Paty, Cloître S. Merry.
Debernard, rue des gr Auguſtins, près la rue Chriſtine.

Greffier de M. le Lieutenant Criminel de Robbe Courte.

Me Orry, rue Royale, butte S. Roch.

Greffier de M. le Prevôt de l'Iſle.

Me Marrier, rue des Lions, près S. Paul.

Greffiers pour l'Expédition des Sentences du Parc-Civil & Préſidial.

Ph. Laurent, rue de la Huchette.
Pinard, rue St Antoine, près le cul-de-ſac de Guémené.
Guyot, rue des Boucheries, à la porte de la Treille.
Mareſcot, rue Glatigny.
Chadrin, rue Thibotodée.
Trouſſard, rue des Juifs.
Ducheſne, rue des 2 Portes S. J.
Colas, rue des vieilles Etuves S. Martin.
Jaquotot de Chaugey, rue de la Tiſſéranderie.
Jaquotot, rue des 2 Portes S. J.
Chaſtelain, rue Pierre-au-lard, au coin de la rue du Poirier.
Sevenet, rue au Fer.

Greffiers des Geoles des grand & petit Châtelet, & du Fort-l'Evêque.

Grand Châtelet, *Petit Châtelet*, *Fort-Lévêque*, Mes { Luce, rue S. Denis, à l'Apport Paris.
Des Gaudins, rue de la Harpe, vis-à-vis la rue du Foin.
Tournaire, rue Perrin-Goſſelin.

Gardes-Scel & Scelleurs du Châtelet.

Me Perrot, *Garde des Décrets & Immatricules des Officiers du Châtelet*, cul-de-ſac S. Thomas du Louvre.

M. Sauvage, *Scelleur des Sentences*, rue de Seine, à l'Hôtel de Mayenne.

Premiers Audienciers.

Mes { Genet, rue du Four S. G. vis-à-vis l'Hôtel d'Hambourg.
De Saint-Jean, rue S. Denis, au coin de la rue de la Tabl.

Huiſſiers Audienciers, Maiſtres,

Hamot, *Doyen*, rue S. Germain l'Auxerrois, au Roy Pepin.
Croiſnu, Cour du Palais, près la Fontaine.
Carnot, rue des Moulins, butte S. Roch.
Cocquart, rue S. Denis, près la rue d'Avignon
Brunet, rue S. Jacques, vis-à-vis la rue des Maturins.
De Soubzlemoutier, *Syndic*, rue & vis-à-vis S. Bon.
Barrengue, *Greffier*, re des vieux Auguſtins, près l'Egoût.
Lhuillier, rue S. Germ. l'Auxerrois, au Roy Pepin.
Piault, rue Pavée St André.
Germain, rue Frémanteau.
Grenet, Carrefour St Euſtache.

Desmarests, rue & vis-à-vis la Comédie Françoise.
Le Noble, rue du Four S. Germain, près la rue du Sabot.
Thibert, rue St Antoine, près l'Hôtel de Sully.
Jobert, rue S. Dominique, vis-à-vis l'Hôtel de Matignon.
Le Noir, rue S. Benoît, vis-à-vis l'Abbaye.
Jacquemin, rue du Four, près le Marché Bissy.
De la Hogue, rue S. Martin, vis-à-vis la rue aux Ours.

1744 Dupuis, *Payeur des Gages, & Receveur de la Capitation des Officiers du Châtelet*, rue neuve S. Merry. Le Bureau sera ouvert le mercredi, jeudi & vendredi matin.
Mrs
1749 Mesplet, *Receveur des Amendes de la Police du Châtelet*, rue Grenier S. Lazare, près la rue Beaubourg.

Receveur des Amendes des Consignations.

Me Morin, rue St Honoré, près S. Roch.

De Campan, *commis à l'exercice de Juré-Crieur ordinaire du Roy & de la Ville, à l'exclusion de tout autre, pour les publications, proclamations, cris à ban, cris publics, &c. dans toutes les Cours & Juridictions*, rue des Arcis, près S. Jacques de la Boucherie.

NOTAIRES AU CHASTELET DE PARIS.

Cette marque = signifie au lieu de

MESSIEURS,

1706 DU Tartre, L. *Doyen*, = Pellerin, rue & vis-à-vis la Monnoie.
1709 Le Chanteur, = Lange J. rue St Antoine, vis-à-vis la rue Royale.
1710 Regnault L. = Bobusse, Place Maubert.
1711 Billeheu, = Ogier, rue St Honoré, vis-à-vis les Quinzev.
1714 Jourdain, = Marquis Desnots, rue de la Verrerie, au coin de la rue du Renard.
1715 Boursier, = son pere, rue Bardubecq.
1716 Guerin, = Lievain, rue S. Martin, au coin de la rue Grenier S. Lazare.
1718 Jame, = Dusart, rue S. Martin, vis-à-vis la rue aux Ours.
1719 Ballot, = Charpentier, rue St Honoré, au-dessus des Quinz.
1719 Bronod, = Boscheron, rue Ste Avoie, près l'Ech. du Temple.
1720 De Bougainville, = Bridou, rue Bardubecq.
1721 Hachette, = Dupuis J. rue Ste Avoie, près la rue Simon-le-Franc.
1721 Du Lion, = Moëtte, rue Dauphine, près la rue Christine.
1721 Touvenot, = son pere, rue Montmartre, au coin de la rue neuve St Eustache.

1721 Patu, = Baſlin, rue des Déchargeurs, vis-à-vis les Carneaux.
1723 Raboüine, = Savalete, rue Montmartre, près S. Joſeph.
1723 Doyen, = Baudin, rue du Roule, près la rue Bétizy.
1723 Caron, *Syndic* = Rigaud, rue St Hon.. près la rue des Poulies.
1723 Silveſtre, = Deſclerſins, rue S. Paul, vis-à-vis l'Egliſe.
1724 Perret, *Syndic*, = de Beauvais, rue Coquilliere.
1724 Prevôt, L. *Syndic*, = Larſonnier, rue S. Denis, au coin de la rue Thévenot.
1724 Loyſon, = Pilon, rue S. Jacques de la Boucherie.
1725 Bricault, *Greffier*, = Belot, rue de la Croix des petits Ch. près la rue Coquilliere.
1727 Junot, = ſon pere, rue d'Orleans, au Marais.
1727 Deſmeures, L. = Cuillerié, rue S. Denis, près S. Sauveur.
1727 Judde, = Gallois, Carrefour S. Benoît, Faub. S. Germ.
1728 Deshayes, = Hargenvilliers J. Quay d'Orleans, près le Pont de la Tournelle.
1728 Fortier, = ſon oncle, au coin de la rue des petits Ch. Rich.
1729 Prevôt, J. = Mahault, rue Montmartre, au coin de la rue neuve S^t Euſtache.
1729 De Langlard, = Dupuis L. rue St Honoré, près S. Roch.
1729 Laiſné, = Lemaſle, rue Ste Avoie, au coin de la rue Geoffroy-Langevin.
1730 Michelin, = Fromont, à la Montagne Ste Géneviéve.
1730 De May, = Bapteſte, rue St Honoré, près la r^e de l'Echelle.
1730 Gillet, = Beſnier, rue S. Martin, vis-à-vis S. Martin des Ch.
1730 Le Verrier, = le Meignen, rue du Roule, à la deſcente du Pont-neuf.
1730 Moüette, = Deſecures, rue de la Harpe, au coin de la rue des deux Portes.
1730 Gervais, = Capet, rue St Honoré, derriere la Barriere des Sergens.
1730 Morin, = Goudin, rue Montm. au-deſſus de la rue de Cléry.
1730 Daouſt, = Durand, rue S. Thomas du Louvre.
1730 Aleaume, = Lauvergeon, rue de Condé.
1731 Bontemps, = Chevre, rue St Honoré, au coin de la rue des Bons-Enfans.
1731 Roger, = Lorimier, rue de Condé.
1731 Laideguive, = Gueſdon, rue des grands Auguſtins, près la rue de Savoie.
1732 Melin, = ſon pere, rue St Ant. au coin de la rue des Ballets.
1732 Renard, = Rancy, rue de la vieille Bouclerie.
1733 Breiut de la Grange, = Vallet, Place Maubert, au coin de la rue des Noyers.
1733 Huet, = Cleret, rue S. Denis, vis-à-vis la Trinité.
1733 Brillon, = Saint-Jean, Cloître Ste Opportune.
1734 Hurtrelle, = Deſloges, rue de la Verrerie, près les Conſuls

1734 Bouron, = ſon pere, au Marché-neuf, près S. Germ. le vieux.
1735 DeLan, = Rouſſel. Pl. Dauphine, au coin de la rue du Harlay.
1735 Gouvion, = Fauconnier, rue S. Denis, vis-à-vis le Sépulcre.
1736 Plaſtrier, = Hargenvilliers, rue St Antoine, près la rue Clocheperce.
1737 Bellanger, = Dionis L. & = Bellanger L. rue S. Jacques, au coin de la rue des Noyers.
1737 Deſmeures, J. = Bruſſelles, Parvis Notre-Dame.
1737 Raince, = Huerne, Pont S. Michel, près la rue de l'Hirond.
1738 Magnier, = Bouſquet, rue de la Ferronnerie.
1738 Duval, = Teiſſier, rue St Antoine, au-deſſus du petit St Ant.
1738 Marchand, L. = ſon pere, rue de la Cr. des petits Champs.
1738 Brochant, = Bois, rue des mauvaiſes Paroles.
1738 Bernard, = Dupuis, rue de la vieille Draperie.
1738 Delaloëre, = Blanchans, au coin de la rue Plâtriere & de la rue Montmartre.
1738 De Ruelle, = Veillart, rue St Antoine, vis-à-vis la rue de Fourcy.
1738 De Savigny, = ſon pere, rue & près la Comédie Françoiſe.
1738 Sauvaige, = Deſplaſſes, rue de Buſſy, Faub. S. Germ.
1738 Gueſnon, = Marandel, rue neuve S. Merry, du côté de la rue S. Martin.
1738 Chomel, = Viſigny, rue Tictonne.
1739 Hazon, = Foucault, rue Grenier S. Lazare.
1739 Du Tartre, J. = le Févre, rue & vis-à-vis la Monnoie,
1739 Marchand, J. = ſon pere, rue S. Severin.
1739 Dupont, = ſon pere rue de l'Arbreſec, près le Q. de l'Ecole.
1740 Baron, = Rahault, au milieu de la rue Coqhéron.
1740 Delaleu, = Maſſon L. rue Ste Croix de la Bretonnerie, au coin de la rue du Puits.
1740 Vatry, = ſon pere, rue S Victor, près la Place Maubert.
1740 Le Court, = ſon pere, rue S. Martin, au coin de la rue de la Verrerie.
1741 Dubois, = Sinfray, rue des Prouvaires.
1741 Thereſſe, = Boivin, rue St Hon. au coin de la rue du Roule.
1742 Delamanche, = Hugot, rue Comteſſe d'Artois, vis-à-vis la Pointe S^t Euſtache.
1742 Dupré, = Delaballe, rue St Honoré, au coin de la rue du Coq.
1742 Girault L. = Hurel, rue S. Martin, vis-à-vis la Font. Maubué.
1742 Poultier, = Raymond, rue Michel-Comte.
1743 Angot, = Rouſſel, rue St Honoré, vis-à-vis le Gr. Conſeil.
1743 Quentin, = Berruyer, rue St Antoine, vis-à-vis la vieille rue du Temple.
1743 Boutet, = Delaleu L. rue St Ant. vis-à-vis la rue Royale.
1743 Clement, = Linacier, au coin de la rue du Marché-Pallu.

1744 Lemoyne, = ſon pere, rue de Buſſy, Faubourg S. Germ.
1744 Andrieux, = de Saint-Georges, rue de la Tiſſéranderie, du côté de la Greve.
1744 Robineau, = Duport, rue de Buſſy, au coin de la rue des Boucheries.
1744 Girault le j. = Dionis le j. rue Ste Croix de la Bretonnerie, vis-à-vis la rue du Puits.
1744 Quinquet, = le Prevôt, au coin du petit Marché de l'Abbaye S. Germain.
1744 De Ribes, = Bapteſte, à la Pointe St Euſtache.
1745 Jourdain J. = Toupet, à l'entrée de la rue Ste Avoie, du côté de la rue Ste Croix.
1745 Boulart, = Sellier, rue St André, vis-à-vis la rue Pavée.
1745 Le Roux, = Laideguive J. rue des quatre Vents, Faub. S.G.
1746 Briſſeau, = Galet, rue de la Verrerie, vis-à-vis la rue des Billettes.
1746 Le Jay, = Cornet, au coin de la rue des Tournelles St Ant.
1746 Barrié, = Champia, rue S. Germ. l'Aux. vis-à-vis le Gr. à Sel.
1746 Jarry, = Levini Deſcours, au Marché-neuf, vis-à-vis S. Germain le vieux.
1746 Charlier, = Meny, rue de la Calendre, près le Palais.
1747 Nau, = Juliennet, rue de la Harpe, vis-à-vis la rue Percée.
1747 Martel, = Perichon, Cloître Ste Opportune.
1747 Trutat, = Meunier, rue & vis-à-vis l'Hôtel de Condé.
1748 L'Eſcuyer, = Thierry, Place de Gréve, au coin de la rue du Mouton.
1748 Vivien, = Langloix, rue de la Verrerie, près l'Egliſe.
1748 Maquer, = de la Foſſe, rue S. Denis, au coin de la rue aux Ours.
1748 Foureſtier, = Creſtiennot, à l'entrée de la rue Ste Avoie, près la rue ne S. Merry.
1748 Deſplaſſes, = Tournois, vis-à-vis le Palais.
1748 Mathis, = Camuſet, rue St Ant. au coin de la rue des Barr.
1749 Garcerand, = Roſſignol, à la Croix des petits Champs.
1749 Felize, = Robineau L. au coin de la rue de la vieille Draperie, vis-à-vis le Palais.
1749 Le Bœuf de Lebret, = Bailly, rue Montmartre, vis-à-vis la rue du Jour.
1749 Regnaud le j. = Gaucher, rue de la Feuillade.
1750 Armet, = Maſſon, rue de la Monnoie, au coin de la rue des Foſſez S. Germain l'Auxerrois.

Déleguez, Meſſieurs,

Le Chanteur.	Bourſier.	Hachette.	Rabouine.
Regnault L.	Bronod.	Thouvenot.	Peret.
Billeheu.	De Bougainville.	Patu.	
Jourdain L.			

Vétérans, Meſſieurs,

De Savigny, rue & près la Comédie Françoiſe.
Cuillerier, rue & près S. Roch.
Meunier, à l'ancienne Eſtrapade, près la rue Ste Génev.
Maultrot, Cloître S. Merry.
Foucault, rue Grenier S. Laz.
De S. Georges, rue des quatre Fils, au Marais.
Gaſchier, rue des Francs Bourgeois, au Marais.
Chévre, rue Ste Anne.
Dupont, rue du Roule.
De Jean, rue des Bl. Manteaux.
Baudin, rue d'Enfer S. Landry.
Bruſſel, à S. Victor.
Maſſon, rue des petits Champs S. Martin.
De Monchy, rue Beaubourg.
Lorimier, rue St Honoré, vis-à-vis S. Roch.
Regnard, rue de la Ceriſaie.
Sellier, rue des Poitevins.
Meny, rue des Foſſez Montm.
Raymond, rue Michel-Comte.
Crevon, re de Beauregard, près Bonne-Nouvelle.
Bailly, rue Montmartre, vis-à-vis la rue du Jour.
Camuſet, rue de Richelieu.
Tournois, Cloître N. Dame.
Hurel, rue S. Martin, au coin de la rue de Veniſe.
Creſtiennot, rue des bl. Manteaux.

M. Rabon, *Agent de la Compagnie*, Cl. & près S. Jacq. l'Hop.

PROCUREURS AU CHASTELET.

Cette marque = ſignifie au lieu de

MESSIEURS,

1695 ROſſignol, *Doyen*, = Joncheray, rue de la vlle Monnoie. Paris, L. = Gilbert, rue Comteſſe d'Artois.
1700 Lemée, = Leredde, rue du Plâtre S. Sev. vis-à-vis le lCol.
1701 Deluvigny, = Gacon, rue de la vieille Monnoie.
Faucon, = Stornat, rue S. Martin, près S. Julien des Mén.
1702 Ducheſne L. = Le Doux, rue Ste Croix de la Bretonnerie.
1703 Chaſtelus, = Moyreau, rue S. Martin, devant S. Merry.
Bourlet, = Gelle, rue St André des Arcs.
Bechu, = Jeſſeaume, rue des Coquilles.
Olivier L. = Fontaine, rue de la grande Truanderie.
1704 Joſſe, = Edeline, rue du Marché-Pallu, près le petit Pont.
1705 Cornil, = l'Heritier, re Montorgueil, près la re Tictonne.
1707 Regnault L. = ſon pere, rue des Prouvaires.
1708 Fourrey, = Croizette, rue Ste Croix de la Bretonnerie.
1709 Boullerot L. = Hongnant, cul-de-ſac de Ste Marine.
Olivier le jeune, = Quentin, rue de la Chanverrerie.
1710 Boullemer, = Boullemer, rue du Coq St Honoré.
Barbey, = Paty, rue des Juifs.
1711 Bruley L. = Bertrand, rue Clocheperce.
1712 Deyeux L. = Jouvelin, rue & près S. Louis, dans l'Iſle.

1712 Hemery L. = Baillet, rue Clocheperce.
Greban, = Quelier L. rue Beaubourg, près le cul-de-sac B.
1713 Pouget, = La Croix, rue Comtesse d'Artois.
Defoy, = Pipart, rue des trois Portes, près la r^e des Rats.
De la Fleche, = Varnier L. rue de Biévre, Place Maub.
1714 Bauchen, = Pouget, rue de la Poterie.
1715 Muzart, = Le Guay, rue. . . . . .
Bailly, = Damonville, rue S. Martin, à la Croix de fer.
Pinson L. = Turpin, cul-de-sac des Anglois, rue Beaub.
1716 Bourjon, = son pere, rue Simon-le-franc.
1717 Pol, = Sénéchal, rue des Anglois.
1718 Boiste, = Duret, rue Gracieuse, Faubourg S. Marceau.
Demoncrif, = son frere, rue du Foin S. Jacques.
Deperrey, = Besnard le j. rue des Boucheries, Faub. S. G.
Petit, L. = Boissy, Pont N. Dame, près le Quay-neuf.
1719 Soucanye, = Lucas, rue Perdue, Place Maubert.
Baran, = Fleur, rue Mâcon.
Pennet, = Thomin, rue S. Martin, près la rue S. Jul. des M.
Douceur, = Juchard, rue Bourlabbé.
Goüalard, = Le Comte, rue Bourtibourg.
1720 Regnard de Barantin, = Delorme, rue S. Denis, près S. Sauv.
De Larivoire, = Dufoys, rue Bertinpoirée.
Pigeon, = Pesley, rue S. Jacques de la Boucherie.
Leger, = Brunet, rue de l'Arbresec.
1721 Meignen, = son pere, rue d'Anjou, près la rue Dauphine.
Deparis, = Loupia, rue du Chevalier du Guet.
Roger, = Gosset, rue de Montmorency.
1722 Hua, = Janot, rue Comtesse d'Artois.
Le Riche, = Ozanne, rue des Boucheries, Faub. S. Germ.
De Courchant L. = Meignen, rue Perdue, Place Maubert.
1723 Le Roy L. = Lheritier, rue St Ant. vis-à-vis la rue de Jouy.
Le Roy le j. = Olivier L. rue des Noyers.
Thion L. = Defresne, rue de la Vannerie.
Maubert, = Espiard, rue du Paon St André.
1724 Brigeon, = son pere, cul-de-sac Ste Marine.
Fauvelay, L. = Hargenvillier le j. rue du Fouarre.
Renaud le j. = Le Breton, rue des vieilles Etuves S. Martin.
Mauger L. = Delastre L. r^e St Hon. vis-à-vis la r^e des v^lles Et.
Le Masson, = Delarue, rue de la Tiffféranderie.
1725 Begon, = Cabaille, rue Poupée St André.
1726 Perrot L. = Descelles, rue Jean-pain-mollet.
Courlesvaux L. = Regnault L. rue du Cocq St Honoré.
1727 Delorme, = Longues, rue Montorgueil.
Le Comte, = Gouallard L. Cl. St Hon. au Bâtiment neuf.
Martin, = Pennet, rue Simon-le-franc.
Beville, = Pillon L. rue des deux Boules Ste Opportune.

1728 Desmarquets, = Detrapu, rue St André, près l'Egoût.
De Vitry, = Barbey L. rue des Juifs.
1729 Marye, = Guyot L. rue des Bernardins.
Bardin, = Mény, rue Guillaume, dans l'Isle.
Pinson le j. = Faverel, rue Galande.
Dhiris, = Le Tellier, rue des 2 Boules, près le Ch. du Guet.
Savin, = son pere, rue Beaubourg.
1730 Dalichamp, = Chupin, rue Boudebrie.
Ragoulleau, = son pere, rue S. Christophe.
Boucault, = Jubart le j. rue de Grenelle St Honoré.
1731 De Boischevalier, = Levasseur, rue Montm. vis-à-vis St Eust.
Ruby, = Cocquelet, rue S. Julien des Ménétriers
Fauvel, = Monchy, rue Thibotodée.
Bottée, = Pellerin, rue de l'Hirondelle.
Poidevin L. = Dardet, rue S. Bon.
Juvet, = Quélier, rue de Seine, Faub. S. G près l'Egoût.
Thion le j. = Legraverent, rue de la Harpe, près la rue des deux Portes.
1732 Collin = Varnier, rue du Battoir.
Auvray, = Vitry L. rue des Rats.
Daminois L. = Fouquet, rue neuve Notre-Dame.
Belissen, = Delastre L. rue St André des Arcs.
1733 Ragon L. = François, rue Courtalon, près Ste Opportune.
Parnajon, = Saintar, r^e du Marché-neuf, vis-à-vis la Bouch.
Millon, = le Masson le j. rue neuve S. Merry.
1734 Bourdin, = Royer, rue Salaucomte.
Semilliard L. = Chapotin, rue S. Germain l'Auxerrois.
Traveau, = Dumouteux, rue S. Julien des Ménétriers.
Varnier, = Valcharmont, Cour du Dragon Ste Marg. F.S.G.
Raux, = Neret, rue de la vieille Monnoie.
Rousseau, = Geoffroy, rue S. Germain l'Auxerrois.
1735 Le Roux, = son pere, rue des p^ts Ch. S. Martin. près S. Jul.
Allix L. = Lambert, rue du Battoir.
Frerot, = Cottin, rue des Rats.
Failly, = le Maignan, rue du Chevet S. Landry.
Cornuau, = Dulaurent L. rue S. Bon.
Guestard, = son oncle, rue du Four St Honoré.
Ragon le j. = Emerez, rue Beaubourg.
Blaye, = Cagnier, rue Jean-pain-mollet,
1736 Feval, = Fessart, rue des Lavand. vis-à-vis la rue Jean-Loint.
Mallet, = Legrest L. rue S. Thomas du Louvre.
Mennassier, = Bausay, rue de la Bucherie.
Perrard, = Lemaitre, rue de Biévre, près les grands Degrez.
Dufresne, = Goiffart, Quay de la Mégiss. près le Sol. d'or.
Daminois J. = Flamant, rue du Batoir, près la rue de l'Ep.
Gelhay, = Guyot, rue du Four St Honoré.

1736 Boyer, = Beviere L. rue Traînée St Eustache.
1737 Malhome, = Roy rue de la Tiffléranderie, près la rue de la Poterie.
Habert, = Chevance, rue du Four St Eustache.
Leceſne, = Morel, rue des Jardins, près S. Paul.
1738 Moriceau, = Bonnefoy, rue Clocheperce.
Mareſchal, = Colin L. rue des Poitevins.
Trahan, = de Bougainville, rue du Cimetiere St André.
Courleſvaux le j. = Enlart, rue neuve Notre-Dame.
Carlier, = Fournier, rue S. Chriſtophe, près Notre Dame.
Maillet de Lacroix, = Maillet, rue Beaubourg, près le cul-de-ſac Berthault.
Mery, = Thieriot, rue n^e S. Merry, près l'Hôtel de Jabac.
Olivier, A. = Gueullette, rue de la grande Truanderie.
1739 Merlin, = Huyart, rue Salaucomte.
Scribe, = Gagne, rue Galande, Place Maubert.
Bidault L. = Maſlon, Cloître S. Merry.
Gandier, = Pioche, rue du Roy de Sicile
Gerardin, = Berſon, rue de Seine S. Germain, vis-à-vis la rue du Colombier.
Deniſart, = Dufour, rue baſſe des Urſins.
Mauger le j. = ſon pere, rue des Bernardins.
Bordier, = Legrets, rue du Roy de Sicile.
Belot, = Boiſte le j. rue de la grande Truanderie.
1740 Cattet, = Dauthuille, rue S. Denis, vis-à-vis la rue Mauconſ.
Himette, = Quinquet, rue des Gravilliers, près la rue Tranſn.
Poguet, = Lemoine J. rue des deux Portes S. Jean.
Lebœuf, = Lieudet, rue Jean-pain-mollet.
De la Place, = Troquet L. rue Simon-le-franc.
Gautier L. = Barbey, rue S. Denis, à l'ancien grand Cerf.
Plet, = Malbeſte, rue de Fourcy St Antoine.
1741 Perrot le j. = Millet, rue S. Julien des Menétriers.
Gaultier J. de la Pommeraye, = Durand, rue Quinquemp.
Gicquel, = Bourdon, rue S. Germain l'Auxerrois.
Hebert, = Royer, v^lle rue du Temp vis-à-vis l'Hôt. Pellet.
Boudeau L. = Denoinville, rue de la Verrerie, vis-à-vis la Couronne d'or.
Bouard, = Billain, rue de Biévre.
Denis, = Cahours, rue des Boucheries S. Germain.
Deyeux le j. = Moreau, rue & près S. Louis, dans l'Iſle.
Cottereau, = Hamelin, rue Simon-le-franc.
1742 Poidevin J. de Bourjolly = Patry, rue Ste Anne, vis-à-vis la rue Clogergeot.
Allongé, = Lecoq, rue Jean-pain-mollet.
Ferton, = Hideux, rue des grands Degrez.
Moquot, = Tardy, rue S. Victor, vis-à-vis la r^e des Bernard.
Carmen, = Lefort, rue de l'Arbreſec.

1742 Patte, = Gosset, rue Pierre-au-lard.
Janniot, = Regnard L. rue S. Martin, près la Cr. de fer.
Dufour, = Troquet le j. rue des deux Portes S. Jean.
De Courchant le j. = Formentin le j. rue Ste Avoie, près l'Echelle du Temple.
1743 Emery le j. = Demonchy, rue Brisemiche, près S. Merry.
Cousin, = Dalliger, rue des Noyers.
Bruley J. = Bruley J. rue Clocheperse.
Semilliard J. = Penicher, rue Pierre-Sarrazin.
De Saint-Gest, = Borthon, rue cour du Maure, près S. Jul. des Menétriers.
Betin, = Dulaurent, rue de la Limace, près la rue des Bourdonnois.
Hincelin, = Lesage, rue du Four St Eust. vis-à-vis la b. Foy.
Beauregard, = Bourderel, rue Thibotodée.
Louallard, = Pidou, rue des Prouvaires.
Barbery, = Vaillant, rue S. Martin, près la re des pts Ch.
Cressonnier, = Courtet, rue de l'Eperon.
Oudin, = Jumel, rue S. Martin, près le Cadran.
Bosquillon, = Leroy L. rue de Biévre.
Allix le j. = Auvry, rue Chapon, au coin de la re du Temp.
1744 Michaux, = Vaultier rue Michel-Comte.
Levillain, = Drouart, rue Beaubourg, près le cul-de-sac Berthault.
Bidault le j. = Collart, Cloitre S. Merry.
Fougerou, = Aubouin, rue Quinquempoix.
Grandpierre, = Belin, rue des Marmouzets, en la Cité.
Boudot J. = Oblin, rue Jean-pain-mollet.
Dumaige, = Pothouin, rue des mauvaises Paroles.
1745 Duvelz, = Desanges, rue des Boucheries, Faub. S. Gem.
Proslange, = Quentin, rue au Fer, près les Innocens.
Ducheſne le j. = Colleron, rue S. Germain l'Auxerrois.
Caillou, = Avice, rue Montorgueil, vis-à-vis le cul-de-sac de la Bouteille.
Cliquet de Fontenay, = Prevost, rue du Four, F. S. Germ. vis-à-vis la rue Princesse.
Beguier, = Santus, rue des deux Portes, près la rue de la Tisseranderie.
Ducheſne J. L. = Bernard, rue Ste Croix de la Bretonnerie.
Tourton, = Vaultier J. rue Quinquempoix.
Duperier, = Thibault, rue des Prêcheurs.
1746 Piton, = Buquet, rue de la Tisseranderie.
Popot, = Delatre, rue du Four, près le Marché S. Germ.
Sezille, = Richard, rue Simon-le-Franc.
Maillot, = Jamart, Cloitre S. Benoit.
Le Canu, = Gros, rue S. Sauveur, vis-à-vis la porte.

Lesevre;

1746 Lefevre, = le Rebours, rue des deux Boules Ste Opportune.
Huart, = Gicquel, rue S. Bon.
Talbot, = Baudry, rue des deux Ecus.
1747 Geoffroy, = Willaume, rue des Ecouffes.
Boullerot J. = Formentin, rue Quinquempoix.
Ulcot, = Paris L. rue & Place du Chevalier du Guet.
Letourneau, = ſon pere, rue des Rats.
Couteau, = Dupont, rue S. Sauveur.
Desforges, = Gallois, rue des Rats, près la re des 3 Portes.
Travers de Kerblot, = Satis, cul-de-ſac de la re du Coq St Hon.
Oudinot, = Metayer, rue du Roy de Sicile.
1748 Richer, = de la Foreſt, rue de Biévre.
Jahan de Monguion, = Longuet, rue de la Mortellerie, près la rue de la Levrette.
Fauvelet J. = Nonat, rue du Chevalier du Guet.
Mille, = Deroſt, rue du Foin S. Jacques.
Pucelle, = Begin, rue Mazarine, Faub. S Germain.
Sourdeau, = Deſprez, rue de la Colombe, en la Cité.
Mouchou, = Dardet, rue de Mouſſy.
Hardy, = le Preſtre, rue des Rats.
Chevalier, = Rottier, } rue de Grenelle St Honoré, près
Vergé, = le Moyne, } la rue St Honoré.
Lucas, = Bourdereau, rue Hautefeuille, près la rue Serp.
Jobert, = Henault, cul-de-ſac de la rue du Paon.
Loreau, = Thibouſt, rue de la Verrerie, à la Tête noire.
1749 Cormier, = Teſtart, rue du Plâtre S. Severin.
Petit J. = Lamarre, rue des Prouvaires.
Le Prouſt des Hayes, = Delorme J. rue Coqhéron.
Gibert, = Humblot, rue du Martroy, vis-à-vis S. Jean.
Longueſtre, = Morand, rue du haut Moulin, en la Cité.
Gillard, = Gival, Cloître S Merry.
Marcelat, = Bernier, rue des Noyers.
Dupré, = Buirette J. rue de la Tiſſérand. près la Pl. Baud.
Teſtart, = Deraine, rue Mignon, vis-à-vis le Collége.
Paris J. = Bertin, rue de Seine, Faub. S. Germain.
1750 Hemery G = Richer L. rue Clocheperce.
Petigny = Deſbonnes rue de Longpont, près S. Gervais.
Maugis, = Hardy L. rue de la Chanverrerie.
Amiot, = Chevé, rue Beaub. près le cul-de-ſac des Angl.
Blacque, = Beviere, rue S. Germain l'Auxerrois.

Procureurs de Communauté en Charge, Meſſieurs,

Hemery L. Greban. De la Fleche.
De la Rivoire, *Syndic.* Regnard de Barentin, *Greffier.*

Receveurs de la Bourſe commune, Meſſieurs,

Pigeon. Ruby.

Anciens Procureurs de Communauté, Meſſieurs,

Ducheſne. L. Béchu. Ollivier L. Joſſe. Cornil. Boullerot. Olivier le j. Boullemer. Bruley L. Deyeux L.

Vétérans, Meſſieurs,

Belin, Porte S. Jacques. Rottier, rue de Seine, près la Pitié.

Queſnel, rue S. Jacques, près la rue du Plâtre.
Duval, rue de la Tiſſéranderie, vis-à-vis le Cerceau d'or.

} *Clercs de la Communauté des Procureurs.*

HUISSIERS-PRISEURS.

MESSIEURS,

1709.

D'Argent, *Doyen*, rue Perdue, Place Maubert.

1710.

Goyenval, rue & vis-à-vis St Honoré.

1711.

Le Févre, rue S. Jacq. p^s S^t Yv.

1714.

Voiſin, rue du Four S. Germ.
Mirfin, rue du Four S. Germain.

1718.

Leveilly, rue de la v^lle Monoie.
Linguet, rue Montmartre, vis-à-vis St Euſtache.

1719.

De Perey, rue de Buſſy.
Guichard, L. rue de la Verrerie, à l'Hôtel de Pomponne.
Coueſpel, rue St Antoine.

1721.

Mabille, rue des Arcis.
Brochet, rue S. Bon.

1722.

Chevreau, rue Montmartre, vis-à-vis la rue S. Pierre.

1723.

Rouſſet, rue Ste Croix de la Bretonnerie.
Delalot, rue S. Louis, Iſle N. D.
Dondey L. rue de la Tiſſérand.

1724.

Boiſſé, rue St Honoré, près le Palais Royal.
Blanchevoy, r^e & près S. Martin des Champs.

1725.

Legrand L. rue Ste Avoie, près les blancs Manteaux.

1726.

Gomel, rue des trois Maures.
Behagnon, cul-de-ſac de la rue du Coq St Honoré.
Lamy, rue du Ch^er du Guet.

1727.

Fiſſon, rue du petit Lion S. Sauv.
Guichard J. rue du Monceau S. Gervais.
Traſſons, rue des Barres.
De la Martiniere, rue Serpente.
Le Roy, rue St Antoine, près la rue de l'Egoût.
Totin, Cour du Palais, ſur le 1er Perron, du côté de S. Barthel.

1728.

Moreau, rue & ſous les Piliers de la Tonnellerie.
Groſteſte J. cul-de-ſac Ste Croix de la Bretonnerie.
Paillard, rue S. Martin, vis-à-vis la rue Grenier S. Gazare.
Charbonnier, rue des Barres.

1729.

Morin de la Terraſſe, rue de la Verrerie, près la rue du Coq.
Sallard, rue du Monceau S. Gerv.

1730.

Noël, *Syndic*, r^e S. Martin, près la rue du Cim. S. Nic. des Ch.
Dondey, J. rue Bertinpoirée.

1731.

Ducheſne, *Syndic*, rue St Eloy.
Goury, rue des trois Canettes, en la Cité.
Domanchin de Chavannes, *Syndic*, rue Dauphine.

1732.

Ragon, rue aux Ours.
Hebert, rue S. Germain l'Aux.

1733.

Grignard, *Tréſorier*, rue de l'Arbreſec.
Gilquin de Parigny, *Syndic*, rue & près St André des Arcs.

1734.

De Boves, rue des Foureurs.
Chaillou, rue & près le petit St Antoine.

1735.

Le Queuſtre, rue des Marmouz. en la Cité.
Pichon, rue Montmartre, près S. Joſeph.
Henry, au coin de la rue Simon le Franc.
Goſſe, rue S. Denis, près les Inn.
Boizart, rue de la Tiſſéranderie, au coin de la rue du Coq.
Ledoyen, rue de la Verrerie.
Hallé *L.* rue des Marmouzets, vis-à-vis la Madelaine.

1736.

Bru, rue de la Parcheminerie.
Danguy, *Greffier*, rue de la Harpe, près la rue Serpente.
Bertrand, Parvis N. Dame.

1737.

Broſſier, rue des Lombards, près la rue des cinq Diamans.
Hallé J. rue de la Juiverie.
Cartault, rue haute Vannerie.

1738.

Jouenne, rue Contreſcarpe St Antoine.
Hommet, rue de Grenelle, F. S. Germ. à l'Hôtel de Villars.
Linguet le j. rue Montmartre, Pointe S^t Euſtache.
Chambette, Quay d'Orleans, près le Pont rouge.

1739.

Duval, rue de Touraine, près les Cordeliers.
Rouſſot, rue St Antoine, près les Jéſuites.

1740.

Legrand J. rue du Ch^er du Guet,
Gueſdon, rue de la Parchemin.
De Beaumont, rue de Biévre.

1742.

Marchand, rue Ste Avoie, au coin de la rue du Plâtre.
Surbled, rue Mâcon, près la rue St André.
Doc, rue St Honoré, près la rue de l'Echelle.

1743.

Lizot, rue des Poitevins.
De Chery, rue des Ecouffes, derriere le petit St Antoine,
Machurez, r^e des Nonaindieres.
Fegueur, rue de Buſſy.
De Laizé, rue de l'Arbreſec.
Gonnet, rue Bourlabbé, vis-à-vis la rue du petit Heurleur.

1744.

Bury, Cloître Ste Opportune.
Gouniou, rue aux Fers, à la Tête noire.
Hutin, rue Beaubourg, cul-de-ſac Berthaud.
Prevoſt, rue du Four, F. S. G.
Alleon, rue Ste Avoie, près l'Echelle du Temple.

Dumolin, rue des Arcis.
Le Roux, rue des Gravilliers, vis-à-vis le Commissaire.

1745.

Courtois, rue de la Harpe, au coin de la rue de la Parch.
Desmoulins, rue de la Verrerie, prés le Cloître S. Merry.
Soulliot, Quay Pelletier.
Cerneau, rue Guérinboisseau.
Lambert, rue du Mouton.
Ozanne, rue Dauphine, près la rue Contrescarpe.

1746.

Deperey, rue des Boucheries, Faub. S. Germain.
Barrier, rue Poupée, près la rue Hautefeuille
Satabin, rue du Mouton.
Jomart, rue S. Martin, au coin de la rue du Cim. S. Nic. des Ch.
Le Blanc, rue Quinquempoix.

1747.

Hubert, rue des Mathurins
Boivin, rue des trois Maures.
Bourdois, rue de Bussy, au coin de la rue de Seine.
Bouray, rue & vis-à-vis la Comédie Françoise.
Duprez, rue des Marmouzets.
Delaville, rue des Prouvaires, près la rue St Honoré.

1748.

Catelan, rue de Biévre.
Poton, rue Bourtibourg.
Boyaval, rue Simon-le-Franc.
Dupuis, rue S. Martin, près la rue Aubriboucher.

1749.

Duhamel, rue St Antoine, près la petite Porte S. Pierre.
Langlois, rue des Lombards.
Boucheron, rue S. Martin, près la rue de Venise.
Charbonnet, rue de Condé.
Bourgoin, rue de la Verrerie, au Bureau de la Marq. d'Et.
Hue, rue de la Chanverrerie.
Gobart des Gravieres, rue de Grenelle St Honoré.
Varlet, rue de Nevers, près le Quay de Conty.

1750.

Violet-le-Duc, rue de l'Arbrefec.
Fauquet, rue Saint Denis, au Champ des Oiseaux.
Royer, rue de Seine, au coin de la rue de l'Echaudé.
Dreux, rue Aubriboucher.
Du Framastel, rue d'Enfer, en la Cité.
De la Croix, rue des mauvais Garçons.

Leur Bureau est dans la Cour du grand Châtelet.

L. Gonard, *Clerc de la Communauté*, rue S. Germain l'Auxerrois, devant la Rose blanche, chez le Sr Jasseran, Perruquier.

Médecins & Chirurgiens ordinaires du Roy au Châtelet.

MESSIEURS,

Médecins. { BOulland, Méd. de la Fac. de Paris, rue S. Roch. . . . . .

Chirurgiens. { Croissant de Garangeot, rue Jean-Saint-Denis.
De Leurye, rue Comtesse d'Artois, près la rue Mauconseil.
Barbaut, rue Regratiere, dans l'Isle.
. . . . . .

VACATIONS.

LEs Vacations du Châtelet commencent le lundi d'après la Nativité de la Vierge de Septembre ; mais quand cett Fête arrive le lundi, elles commencent le mardi 'endemain de la Fête,

On plaide pendant la premiere quinzaine, le Mercredi & le Samedi, des Cauſes proviſoires & ſommaires, on fait les Baux judiciaires & Adjudications par Decret, on prononce les Sentences ſur production, & on juge les Défauts faute de comparoir ; & le reſte des Vacations, on ne plaide que le Vendredi & le Sam. Les Samedis on fait les Baux judiciaires.

Les Audiences de la Ch. Civile tiennent aux jours ordinaires ; & l'Audience Criminelle, les jours que tient la gr. Audience.

Les Dimanches & Fêtes ſolemnelles au Diocèſe de Paris, & les jours de Vacations qui ſont communes à tous les Tribunaux, & particulierement au Parlement, l'on n'entre point au Châtelet.

En Janvier, le 13, St Hilaire ; le 22, S. Vincent ; le 28, S. Charlemagne.

En Février, Mars, & Avril, le Jeudi-gras, le Mardi-gras, le Mercredi des Cendres, le Jeudi de la mi-Carême ; & un jour pour la Foire S. Germain, au choix de M. le Lieutenant Civil.

Le 22 Mars, la Réduction de Paris.

La quinzaine de Pâques, excepté le Mardi & le Mercredi de la Semaine Sainte, & le Samedi veille de Quaſimodo.

Le lendemain de Quaſimodo, on fait les Sermens au Châtelet, lorſque l'Annonciation eſt remiſe au lendemain de Quaſimodo : on fait les Sermens le Mardi.

Le 2 May, S. Gratien ; le 9, la Tranſlation de S. Nicolas, & le lendemain, auquel jour ſe dit un Service pour les Trépaſſez. Le 19, St Yves.

La veille de la Pentecôte, & le Mercredi ſuivant.

En Juin, un jour pour la Foire du Lendi, au choix de M. le Lieutenant Civil.

En Juillet, le 31, Fête de S. Germain l'Auxerrois.

En Octobre, le 1er, S. Remy. Le lundi qui précede la fête de S. Simon S. Jude s on rentre au Châtelet, & on y fait les ſermens accoutumez ; mais quand cette Fête arrive le mardi, on rentre huit jours devant. L'on ne plaide point la veille de la Touſſaint, ni la ſurveille, lorſqu'elle arrive le lundi.

En Décembre, le 6, S. Nicolas, & la veille de Noël, & la ſurveille lorſqu'elle arrive le lundi.

Meſſieurs du Parlement viennent tenir leurs ſéances pour les Priſonniers, cinq fois l'année, le mardi de la Semaine-ſainte, la ſurveille de la Pentecote, la veille de la N. Dame d'Aouſt, la veille de la S. Simon S. Jude, & la ſurveille de Noël.

Les onze Prevôtez, Bailliages & Châtellenies Royales, qui ressortissent du Châtelet.

Montlhéry. Saint-Germain en Laye. Corbeil. Gonesse. La Ferté-Aleps. Brie-Comte-Robert. Tournan. Poissy, Triel. Châteaufort. Chaillot, Faubourg de la Conférence.

BANLIEUE DE PARIS.

ARcueil & Cachans, jusqu'à la rue de Laï, dans laquelle il y a quatre ou cinq maisons qui sont de la Banlieue. Aubervilliers, jusqu'au ruisseau de la Courneuve. Auteuil.

Bagneux, jusqu'aux ruisseaux du Bourg-la-Reine. Bagnollet. Belleville, ci-devant dit Patrouville. Boulogne, jusqu'à la Croix du Pont de Saint-Cloud.

Chaillot. Charonne. Chastillon. Clamart. Clichy-la-Garenne. Conflans. Gentilly. Issy. Ivry.

La Chapelle S. Denis. La maison des Chartreux à Issy. Le moulin de la 1ere maison. La maison de Seine. La Pissotte, jusqu'à la Planche du Ruisseau. La Villévêque. La Villette. Le Mesnil. Le Port de Charenton. Le Pont de Neuilly. Le Pré S. Gervais. Le Roule. Les Hôtes S. Merry. L'Hôtel de S. Martin, ci-devant dit l'Hôtel de Sevy ou Seny.

Montmartre. Montreuil, jusqu'à la 1ere rue venant de Paris, du côté de Vincennes. Montrouge.

Passy. Pentin.

Romainville, jusqu'au grand chemin de Noisy-le-sec.

Saint-Denis jusqu'au Gry ou Gué. Saint-Mandé. Saint-Ouen.

Vamvres. Vaugirard. Ville-Juif & la Saussaye, jusqu'au chemin du moulin-à-vent. Villiers-la-Garenne. Vitry, jusqu'a la Font,

ARTILLERIE DE FRANCE.

1736 MLE COMTE D'EU, *Grand-Maître & Capitaine Général*, en son Hôtel, rue de Bourbon, Faub. S. Germain.

GRANDS OFFICIERS *Lieutenans Généraux de l'Artillerie, leurs grades militaires, & suivant l'ordre de leurs Départemens.*

M. le Marquis de Thiboutot, *premier Lieutenant Gén.* à la Fere.

M. de Valliere, Lieutenant Général des Armées du Roy, Gouverneur d'Aire, *ancien Directeur des Ecoles, & Inspecteur Général du Régiment Royal d'Artillerie & des Manufactures des Armes*, rue de Richelieu, vis-à-vis la rue Feydeau, *retiré.*

M. de Valliere fils, Lieutenant Général des Armées du Roy, *en exercice*, même demeure.

Département de l'Isle de France & Arsenal de Paris.

M. Baratier de Saint-Auban, au grand Arsenal.

Département de Picardie.

M. de Baſſat, Lieutenant Général des Armées du Roy, rue du Cimetiere St André.

Département de Boulonnois, Soiſſonnois, Flandres, & Haynault.

M. le Chevalier d'Aboville, Lieutenant Général des Armées du Roy, à la Fere.

Départem. des Evêchez, Lorraine, Places de la Mozelle & de la Sarre.

M. Guerin, à Metz.

Département de Champagne.

M. Bodineau de la Pelleterie, Baron de Meſlay, rue St Antoine.

Département d'Alſace, Duché & Comté de Bourgogne.

M. de Sabrevois, Maréchal des Camps & Armées du Roy, à Corbereuſe.

Département de Lyonnois, Breſſe & Bugey.

M. le Ch^er Deſmazis, Brigadier des Armées du Roy, à Lyon.

Département de Dauphiné & Provence.

M. Bailly, Lieutenant Général des Armées du Roy, à Grenoble.

Département de Rouſſillon & Languedoc.

M. Chatton, à Montpellier.

Guyenne, Navarre, Biſcaye, Béarn, Pays d'Aunis & Angoumois.

M. le Baron de Rochefort, ,ordinairement à Bordeaux.

Département de Bretagne.

M. le Ch^er de Fontenay, Maréchal des Camps & Armées du Roy, à Saint-Malo.

Département de Touraine, Anjou & Maine.

M. le Chevalier Lemaiſtre, à Paris rue Beautreillis.

Département de Normandie.

M. de la Rocheaymon, Lieutenant Général des Armées du Roy, rue S. Roch.

Grands Officiers d'Artillerie, MESSIEURS,

Garnier de Montigny, *Contrôleur Général*, au petit Arſenal.

Hocquart, *Tréſorier Général*, rue du gros Chenet.

De la Rue, *Sécretaire Général*, au grand Arſenal.

Autres Officiers employez à l'Arſenal de Paris, MESSIEURS,

Micault, *Commiſſaire Gén. des Poudres & Salpêtres*, au petit Arſenal.

Titon, *Inſpecteur Général du Magazin Royal des Armes*, à l'Arſenal.

Henriet, *premier Contrôleur d'Artillerie, & Secrétaire du Contrôle Général*, au petit Arſenal.

Gor, *Commiſſaire général des Fontes*, au grand Arſenal.

Mechin de la Cour, *Garde Provincial d'Artillerie de l'Iſle de France & Arſenal de Paris*, au grand Arſenal.

Il y a dans chaque Département, ſous les ordres de Meſſieurs les Lieutenans Généraux de l'Artillerie, des Lieutenans Provinciaux, des Lieutenans, des Commiſſaires Provinciaux ordinaires & extraordinaires; comme auſſi des Contrôleurs Provinciaux,

des Tréſoriers, & des Gardes-Magazins d'Artillerie, dans toutes les Places où il y a des Pieces & Munitions de Guerre.

Les cinq Ecoles d'Artillerie, qui ſont à la Fere, à Metz, à Straſbourg, à Beſançon, & à Grenoble, ſont ſous la direction de M. de Valliere, fils, Lieutenant Général des Armées du Roy.

BAILLIAGE DE L'ARTILLERIE DE FRANCE.

Meſſieurs,

De Montmorant, *Bailly d'Epée*, au petit Arſenal.
D'Eu de la Chapelle, *Lieutenant Général*, au grand Arſenal.
Savin, *Avocat du Roy*, rue des Cordeliers.
Mouſſier, *Procureur du Roy*, rue de la Mortellerie.
Thurin, *Subſtitut*, rue Michel-Comte,
Me Hallé, *Greffier*, rue des Marmouzets, vis-à-vis la Madeleine.
Mrs Chevalier, *Garde-Scel*, au grand Arſenal.
Duvivier, *Receveur des Conſignations*, à l'Arſenal.
Me Gérard, *Huiſſier Audiencier*, à Chaillot.
Hallé, *Huiſſier-Priſeur audit Baill.* rue de la Juiverie, en la Cité

* C'eſt par le miniſtere dudit Me Hallé, à l'excluſion de tous autres, que les ſignifications de Procureurs à Procureurs doivent être faites

Les Avocats & Procureurs des autres Juriſdictions plaident à celle du Bailliage.

Cette Juriſdiction ſe tient dans l'Arſenal, Cour des Salpêtres; les Audiences s'y donnent le Lundi de relevée.

Les Officiers de ce Bailliage ſont ſeuls Juges Civils & Criminels dans l'Enclos de l'Arſenal, Mail, circonſtances, & dépendances, & connoiſſent par attribution de tout ce qui concerne les Poudres & Salpêtres, leur fabrication, marchez de la conduite d'iceux dans les Magazins & Arſenaux, & auſſi de la cueillette, amas de terres & matieres propres à faire du Salpêtre; enſemble, des refus faits aux Salpétriers de l'entrée des granges, écuries, celliers, & autres lieux; comme de tout ce qui dépend de l'exécution de la Commiſſion du Commiſſaire Général des Poudres, traitez & marchez concernant l'Artillerie, entrepriſe & achats de chevaux pour ſon ſervice.

Médecins & Chirurg. ordinaires du Roy en ſon Artillerie.

Médecins, *Meſſieurs*,

Seron, Médecin de la Faculté de Paris, *abſent.*
Izabel, *en ſurvivance & en exercice*, rue Guénégaud.

Chirurgiens, *Meſſieurs*,

Lagrave, rue de Bourbon, FSG.
Paignon, aux Petites-Maiſons.
Charault, rue Geoffroy-Laſnier.
Levret, rue des vieux Auguſtins.
Caſſaing, rue Mauconſeil.
Villeneuve, rue du Plâtre.
Pean, rue de la Tiſſéranderie.
Georges, rue . . . . .

Bailliage & Capitainerie Royale des Chaſſes de la Varenne du Louvre, grande Vennerie & Fauconnerie de France.

1748 M. Le Duc de la Valliere, *Bailly & Capitaine*, Place de Louis le Grand.

OFFICIERS EN CHARGE, MESSIEURS,

Eſcourre, *Lieutenant Général*, rue nᵉ des pᵗˢ Ch. près la rᵉ S. Roch.
Dubreuil, *Lieutenant de Robe-Courte*, Cour des Suiſſes, aux Thuill.
De Siry, Comte de Marigny, *Soulieutenant*, rue Beautreillis.
Guyot de Villers, *ſecond Soulieutenant*, rue S. Louis, en l'Iſle.
Langlois, *Procureur du Roy*, rue Beaurepaire.
. . . . . *Subſtitut du Procureur du Roy*, rue . ; . .
Marais, *Inſpecteur général*, rue S. Louis, Iſle Notre-Dame.
Leduc, *premier Exempt*, rue des mauvaiſes Paroles.
Radix, rue du grand Chantier.
Korneman, rue Michel Comte.
Rouziere, en Province.
De Surbec, Cloitre S. Thomas du Louvre.
De Chailly, vieille rue du Temple.
Duparquier, rue Sᵗ Honoré, près la rᵉ des Bourdonn.
De Beaufort, rue des Foſſez Montmartre,
} *Exempts.*
. . . . . .
Bourjot, *Receveur des Amendes*, rue S. Denis, à l'Apport Paris.
Pillon, *Voyer*, à S. Denis de la Chartre.
Le Bourlier, *Renardier*, à Athys.
Duval, *Greffier en Chef*, à Angouville.

M. Ogier, *Lieutenant Général pour le Roy*, rue de Grenelle, près la rue S. Dominique, Fauxbourg S. Germain.

OFFICIERS *par Commiſſion du Roy*, MESSIEURS,

Savoye, *Soulieutenant*, rue du petit Carreau.
Montaran, *Avocat du Roy*, rue du grand Chantier.
Le Comte de Châtillon, *Garde-Scel*, rue des bons Enfans.
Brancas, *Contrôleur du Receveur des Amendes*, au Luxembourg.
Famin, *premier Huiſſier*, rue de la Coſſonnerie.
Briſſet, rue des Boucheries S. Germain.
Bonet, rue Thévenot.
Luchet, au Temple.
} *Huiſſiers.*
Le Vaſſeur, *Commis Greffier*, rue Frémanteau, près la Pl. du v. Louv.

OFFICIERS *par Commiſſion du Capitaine.*

De Curis, rue du Croiſſant.
Janſon, rue du Bacq.
Jeliotte, rue neuve des petits Champs.
} *Exempts.*
La Bernardiere, *Inſpecteur*, au Bourg-la-Reine.
Vinfrais, *Inſpecteur*, à Villejuif.

Gillet, *Inſpecteur*, à Montrouge.
La Fontaine, *Inſpecteur*, à Verriere.

Huit Gardes à pied en Charge, & nombre de Commiſſionnaires.

Les Officiers & Gardes titulaires de cette Capitainerie ſont annexez au Corps de la Vennerie & Fauconnerie par Edit d'Henry IV. du 25 Mars 1594. Ils ont droit de proceder extraordinairement contre les coupables & délinquans, dans tous les Bois, Buiſſons, Forêts, & Terres du Royaume, à la requête du Procureur du Roy de cette Capitainerie, par Ordonnance de Louis XIII. du 23 Mars 1635; & ont été confirmez par la Déclaration de Louis XIV. de Novembre 1656, dans tous leurs priviléges & droits, de tenir la Juriſdiction dans l'une des Chambres du Louvre, où ſe tient le Siége, les jeudis, à dix heures préciſes.

Bailliage & Capitainerie Royale des Chaſſes de la Varenne des Tuileries.

1749 M. Le Prince de Soubiſe, *Bailly & Capitaine*, en ſon Hôtel, rue de Paradis.

OFFICIERS, MESSIEURS,

Ourſin de Digoville, *Lieutenant Général*, rue d'Anjou, F. St Hon.
Caron, *Soulieutenant*, rue S. Sauveur.

Gens du Roy, Meſſieurs,

De Salles Dufeſq, *Avocat du Roy*, rue Bardubec.
Yſabeau, *Procureur du Roy*, Cour de Lamoignon.
Veron, *Subſtitut*, rue Bertinpoirée.
Mouchard, *Inſpecteur général de la Capitainerie*, rue S. Marc.

Mrs { Grimod de la Reyniere, *Garde-Scel*, rue n^e des p^ts Champs, vis-à-vis la rue neuve des bons Enfans.
Aniſſon, *Greffier en Chef & Plumitif.* } à l'Imprimerie Royale.
Aniſſon du Perron, *en ſurvivance.* }

Exempts, MESSIEURS,

Piquet de Bonnecour, rue de l'Arbreſec.
Pilet, rue Beaubourg.
Gaultier, Place des Victoires.
Cottin, rue des mauv. Paroles.
D'Harnoncourt, rue de Vendôme, au Marais.
Mabille, rue Taranne, à l'Hôtel de la Force.
Kornman, rue Michel-Comte.
Deſbrieres, rue des Prouvaires.

Yſabeau, fils, Cour de Lamoignon. } *Exempts non encore reçûs.*
Perrier, rue neuve St Auguſtin. }

De Wilmot, *Receveur des Amendes*, } rue de Meſlé.
Poulain, *Voyer*, }

Mrs { Duval, rue . . . . . } *Lieutenans.*
De Roquemont, Faubourg S. Martin, à l'Hôtel de Chipy. }

. . . . . *Greffier Commis*, rue . . . . .
M. Contant, *Secretaire*, à l'Hôtel de Soubise.

Il y a en outre un Inspecteur, un Sous-Inspecteur, & des Gardes par Commission, dans tel nombre que M. le Bailly & Capitaine le juge à propos.

Les Audiences se tiennent le Lundi au Palais des Tuileries.

Bailliage du Temple.

M. De Sozzy, Avocat, *Bailly Général du Grand-Prieuré de France & du Temple*, au Bailliage du Temple.
M. Mopinot, Avocat, *Lieutenant*, rue des blancs Manteaux.

OFFICIERS, MESSIEURS,

Colin, Procureur au Parlement, *Procureur Fiscal*, vieille rue du Temple, près la rue du Roy de Sicile.

Luchet, *Greffier*, au Bailliage du Temple.
. . . . . *Huissier Audiencier*, rue . . . . .
Gomel, *Huissier-Priseur*, rue des trois Maures.
Lescot, *Huissier*, rue S. Martin, au coin de la rue de la Corroyerie.

Bailliage de S. Jean de Latran.

M. Maillot, Avocat, *Bailly*, rue S. Jean de Beauvais.

OFFICIERS, MESSIEURS,

M. Menassier, Procureur au Châtelet, *Procureur Fiscal*, rue de la Bucherie.

Procureurs Postulans, Maistres,

Fauvelay, rue du Foarre.
Auvray, rue des Rats.
Richer, rue de Biévre.
Denisart, Hôtel des Ursins.
} Procureurs au Châtelet.

Pajot, *Greffier, & Receveur des Amendes*, Cl. S. Jean de Latran.
Lesebvre, *Huissier-Priseur*, rue S. Jacq. vis-à-vis la rue des Mat,
Escouvette, *Huissier*, rue de la Tonnellerie.

Les Audiences le Lundi à trois heures de relevée.

Bailliage de l'Abbaye Royale de S. Germain des Prez.

M. L'Herminier, Avocat, *Bailly*, rue Sᵉ André des Arcs.

OFFICIERS, MESSIEURS,

Formé, Procureur au Parlement, *Procureur Fiscal*, rue des Maturins, à l'Hôtel de Cluny.

Pellet, Avocat au Parlem. *ancien Bailly*, à la pointe de l'Isle S. L.
Beville, *Greffier*, rue Cardinale, au Bailliage du Palais Abbatial.

Huissiers.

Suraune, *premier Huissier*, rue des Cizeaux, Faub. S. Germ.
Desplaces de la Bussiere, *Audiencier*, rue Ste Marguerite, Faub. S. G.
Deperey, *Huissier-Priseur*, rue de Bussy, Faub. S Germ.

Les Procureurs au Parlement & ceux du Châtelet occupent concurremment.

Bailliage de S. Martin des Champs.

M. Cointreau, Avocat, *Bailly*, rue d'Orleans St Honoré.

OFFICIERS, MESSIEURS,

Langlet, *Lieutenant*, rue Poupée St André.
Noël, *Procureur Fiscal*, rue S. Martin, près la rue du Cimetiere S Nicolas des Champs.
Regnard de Barentin, Procureur au Châtelet, *Greffier*, rue S. Denis, près S. Sauveur.
Le Prestre, Huissier au Grand-Conseil, *Huissier-Priseur & du Bailliage*, rue de l'Arbresec.
Les Audiences le mercr. & le samedi, trois heures de relevée.

Bailliage de Sainte Géneviéve.

M. Lucron, Avocat au Parlement, *Bailly*, rue de Biévre.

OFFICIERS, MESSIEURS,

Danjou, Procureur au Parlement, *Lieutenant*, rue des Massons.
Bosquillon, Procureur au Chet, *Procureur Fiscal*, rue de Biévre.
Savary, *Greffier & Tabellion*, Enclos de l'Abbaye.
. . . . Huissier au Châtelet, *Huissier*, rue des . . . .
Le Besgue, *Voyer*, Carré Ste Génevieve.

Prevôté Générale de la Connétablie, Gendarmerie, Mareschaussée de France, & des Camps & Armées du Roy.

M. Chevreau de Boissablon, *Prevôt général & Inspecteur né des Mareschaussées*, rue du Sentier, près la re du gros Chenet.

Lieutenans, Messieurs,

Dumesnil, *premier*, rue Bourlabbé.
Dolbelle, rue S. Thomas du Louvre.
Letrogneux de Villiers, rue de la Verrerie, à la Correspond. gén.
De la Marche, *Assesseur*, à Montirander.
De St Martin, *Procureur du Roy*, rue de Jouy, à l'Hôtel d'Aumont.
Beaugendre, *Greffier en Chef*, rue de la Madeleine, Faub. St Hon.

Exempts, Mrs { Letourneur, *premier*, rue Pavée S. Sauveur. / Rousset, Cimetiere S. Jean. / Béchurel, (Dupuis) rue S. Dominiq. près le gr. Caillou. / Hequan, rue du Temple, près Ste Elisabeth.

Mss { Michelin, *Commissaire aux Revûes*, rue Beaubourg. / Savet, *Contrôleur aux Revûes*, gde rue du Faub. St Ant.

Cette Compagnie eſt la Colonelle de toutes les Maréchauſſées du Royaume : le Prevôt a brevet de Meſtre de Camp de Cavalerie, prend ſon jour à l'Armée, & a voix délibérative au Siége général de la Connétablie.

Compagnie du Lieutenant Criminel de Robe-Courte au Châtelet de Paris.

M. Bachelier de Montcel, *Lieutenant Criminel de Robe-Courte*, rue d'Argenteuil, près S. Roch.

Lieutenans, Meſſieurs,

Dupuis, rue Plâtriere, près Ste Agnès.
D'Hemery, rue des Moineaux, butte S. Roch.
Martin, rue S. Dominique, Faubourg S. Germain.
La Janniere, Carré Ste Génevieve.
Rouſſel, *Guidon*, Croix des petits Champs.

Exempts, Meſſieurs,

Joſſe, *Doyen*, rue Beauregard.
Vierrey, rue Mazarine.
Dureau, rue des Lavandieres Ste Opportune.
Hamard, rue de Beauregard.
Beſſy, rue Montorgueil.
Cadot de Condé, rue des Amandiers.
Gillot, rue du Cimetiere Saint Nicolas des Champs.
Deliſle, rue du Four St Euſt.
Rame, rue de Beaujollois, au Marais.
Bouton, Place du Cher du Guet.
Duret, rue S. Victor.
. . . . . .

Vétérans, { Vanneroux, rue du Four St Honoré. / Gouet, rue Pavée S Sauveur.

M. Moreau, *Procureur du Roy*, Place Royale.
M. Orry, *Greffier*, rue Royale, butte S. Roch.
Le Blanc, *Commiſſaire aux montes & revûes*, rue Dauphine.
Thomé, *Contrôleur*, à Coulommiers.

---

* L'on n'a pû cette année avoir les inſtructions de cette Prevôté.

Prevôté & Maréchauſſée Générale de l'Iſle de France.

1748 M. Jollivet de Vannes, *Prevôt Général de l'Iſle de France*, vieille rue du Temple, au-deſſus de l'Egoût.
M. le Brun de Saint-Valery, *Prevôt Général de l'Iſle de France Honoraire*, Quay des Ormes.

Lieutenans, Meſſieurs,

Rulhiere, *premier Lieutenant Inſpecteur des Brigades*, rue des vieux Auguſtins, Place des Victoires.
Marion, Commandant la Brigade à Charenton.
Chantepie des Balances, Commandant la Brigade à Saint-Denis.

Gerſan de la Bernardiere, *Guidon*, Commandant la Brigade au Bourg-la-Reine.

Exempts, Meſſieurs,

Chantepie, Commandant la Brigade à Paſſy.
Guillotte, rue Mouffetard, près S. Médard
Berthelin, rue de Bourbon, à la Villeneuve.
Gantois, Commandant la Brigade de Saint-Germain en Laye.
Vienot, Commandant la Brigade à Bondy.
Le Breton, rue Notre-Dame.
De Beſſy de Neuville, rue Beaubourg.
Gaultier de Vinfrais, Commandant la Brigade de Villejuif.
. . . . . Commandant la Brigade de Sévre.

Officiers de Robbe-longue

M. Moreau, *Procureur du Roy*, Place Royale.
M. Marrier, *Greffier*, rue des Lions S. Paul.
Savalle, *Commiſſaire des Guerres particulier à cette Compagnie*, rue du Bout-du-monde.
Leblanc, *Contrôleur des Guerres particulier à cette Compagnie*, à Saint-Denis.

Prevôté Générale des Monnoies & Maréchauſſées de France.

1747 M. Millet de Wallicourt, *Prevôt Général des Monnoies & Maréchauſſées de France*, rue N. Dame des Vict.

Lieutenans, Meſſieurs,

Perault, rue St Honoré, près la rue S. Roch.
Reville, rue Poiſſonniere.
Hurault de Fontenay, rue Ste Avoie, vis-à-vis la rue Courtauv.

Officiers de Robe-longue, Meſſieurs,

Creſſart, *Lieutenant Aſſeſſeur*, Cloître S. Benoît. } Subſtituts de M. le Procureur Général de la Cour des Monnoies.
Le Noble, *Procureur du Roy*, rue du Roy de Sicile. }

Me Campagne, *Greffier*, rue Poiſſonniere, près la rue S Roch.
Boutine, *premier Huiſſier Audiencier*, rue des cinq Diamans.

Exempts, Meſſieurs,

Bazin, *Doyen*, grande rue du Faub. St Antoine, à l'entrée.
Genal, à Vambres près Paris.
Manoury, à Vimontier près Argentan.
Lecuir, rue Copeau, F. S. Mar. cel
Leſpinaſſe, Quay d'Anjou, en l'Iſle.
Allouard, à Verſailles, au Bureau de la Guerre.
Doulet, rue S. Denis, près Saint Sauveur.
Haley, au Beguemant, proche le Pont-l'Evêque.
Mion, rue des Etuves S. Martin.
Vouet, rue Grenier S. Lazare.
Bidan, *premier Archer-Huiſſier*, à Varſy en Bourgogne.

Cette Compagnie eſt compoſée de ſoixante-douze Gardes-Archers, ayant le droit d'exploiter dans tout le Royaume. Ils ſont diviſés en douze Brigades de ſix hommes chacune, & ſont répandus dans les différentes Provinces du Royaume.

Elle fait corps de la Gendarmerie & Maréchauſſée de France, & jouit des mêmes Priviléges.

Le Prevôt Général des Monnoies & ſes Lieutenans connoiſſent, aux termes de l'Edit primordial de leur création, de tous les délits commis par les Juſticiables de la Cour des Monnoies, juſqu'à Sentence définitive incluſivement, ſauf l'appel en ladite Cour, enſemble des cas Prevôtaux, comme les autres Prevôts des Maréchaux, dans toutes les Provinces du Reſſort de la Cour & Monnoies. Ils connoiſſent auſſi du crime de duel, circonſtances & dépendances.

Le Siége de cette Juriſdiction eſt dans l'Enclos du Palais; ce ſont les Procureurs au Parlement qui y occupent.

Prevôté Générale de la Généralité de Paris.

M. Janelle d'Ouville, *Prevôt Général*, rue S. Sauveur. *Son Siége principal eſt à Melun.*

Cette Compagnie eſt compoſée de 214 Cavaliers, répandus en différens endroits de la Généralité, diviſez en 36 Brigades.

Elle contient huit Siéges, dont la plupart ſont dans les Villes où il y a des Préſidiaux, dans chacune deſquelles il y a un Lieutenant, un Aſſeſſeur, un Procureur du Roy, & un Greffier, qui ſont tous ſubordonnez à M. le Prevôt Général qui y ſiége quand il lui plait; toutes les Sentences de ces huit Siéges ſont intitulées en ſon nom.

Siéges dépendans de cette Compagnie. Melun. Meaux. Mantes. Senlis. Beauvais. Provins. Sens. Tonnerre.

Chacun de ces Siéges ou Départemens ont pluſieurs Brigades de cinq hommes chacune, y compris les Commandans des Brigades, qui conſiſtent en 18 Exempts, 18 Brigadiers ou Soubrigadiers, qui ont ſous eux 145 Cavaliers, y compris le Trompette, qui ſont tous montez, habillez, équipez & armez uniformément.

Compagnie d'Infanterie du Guet.

M. de Rocquemont, *Commandant*, Faubourg S. Martin, à l'Hôtel de Chepy.

Lieutenans, Meſſieurs,

Moneau, rue de Meſlé.
Declaire, rue d'Orleans, Porte S. Denis.
Farcy de Saint-Marc, rue des bons Enfans.

Ramond, Faubourg S. Martin,

De Chantepie, *vétéran*, vieille rue du Temple, vis-à-vis le cul-de-sac d'Argenson.

Duval, *Guidon*, rue S Denis, près les Filles-Dieu.

Exempts, *Messieurs*,

Ginesty, *Doyen*, rue S Denis, vis-à-vis les Filles-Dieu.
Le Talleur, rue S. Martin.
Le Blanc, rue de Bourbon, à la Villév. près la rue S. Philippe.
Verne, rue du Bacq, près les Missions Etrangeres.
De Vaunon, rue des Vertus, au Marais.
Guillou, rue des Vertus, au Marais.
Sarazin, rue des pts Carreaux.
. . . . . .

Ponse, *vétéran*, rue St Honoré, près les Jacobins.

Greffierr-Contrôleurs, Mrs, { De Saint-Etienne, rue St Avoie, vis-à-vis la rue des blancs Manteaux. / Parmentier de Poligny, Quay des Ormes, au coin de la rue de Fourcy.

De plus, il y a une Compagnie d'Ordonnance du Guet à cheval de 160 hommes, & une Compagnie d'Infanterie de 472.

Mrs { Doubleau, *Aide-Major*, rue neuve St Etienne. / Lagrave, *Sous-Aide-Major*, Faub. Montmart. à la Fonderie.

Inspecteurs de Police, MESSIEURS,

POmmereuil, *Doyen*, rue de Limoges, au Marais.
Roussel, rue du pt Pont S Sev.
Preolle, rue de la grande Truanderie.
Framboisier, rue S. Denis, vis-à-vis la rue d'Avignon.
Ferrat, rue Mouffetard, près les Hospitalieres.
Joinville, *Syndic*, rue des Cordeliers.
Arborat, Cour du Dragon Ste Marguerite.
Le Grand, rue Perrin-Gosselin.
Machy rue & près le pt St Ant.
Poussot, rue des vieux Augustins.
Bonamy, rue & Isle S. Louis.
Dadvenel, rne des pts Champs.
Dunant, rue . . . . .
Montron, rue St Eloy.
Brucelles, rue S Louis, près la Place Royale.
Meusnier, rue des Canettes, Faub. S Germain.
Dumont, rue S. Sauveur.
Ferry, rue Transnonain.
Roulier, rue Jean-pain-mollet.
Chassaigne, rue St Honoré, près la rue S. Nicaise.

Jurisdiction du Grenier à Sel de Paris.

LEs Officiers du Grenier à Sel ont leur Jurisdiction dans la rue des Orfévres, qui aboutit à la rue S. Germain-l'Auxerrois, entre la Chapelle aux Orfévres & le Grenier à Sel.

Ils

Ils donnent leurs Audiences tous les Lundis, Mercredis & Samedis de l'année jusqu'au 1er Octobre ; & encore tous les Jeudis depuis le 1er Octobre jusqu'au 1er Février : les mêmes jours l'on fait la distribution du Sel au Public ; sçavoir les quarts de minot, le Mercredi & le Samedi ; les autres jours d'ouverture, on délivre les minots & demi-minots.

EXERCICE DE L'ANNÉE 1751.

1737 M. Maigret, *Président alternatif*, vieille rue du Temple.

Conseillers, *Messieurs*,

1728 Le Gendre, *Grenetier alternatif & mitriennal*, rue des Boulangers, quartier S. Victor.

1734 Guitton, *Contrôleur ancien*, cul-de-sac de Guémené, près la rue Royale.

1749 Berthel, *Lieutenant alternatif*, rue des Déchargeurs.

1750 Florée, *Contrôleur Garde des grandes & petites Mesures*, rue des Lavandieres, près la rue des Foureurs.

Gens du Roy, *Messieurs*,

1723 Pijart, *Avocat du Roy*, rue S. Victor, près les Bons-Enfans.

1746 Lemoyne, *Procureur du Roy alternatif*, rue & près S. Victor.

1739 Leroy, *Avocat du Roy*, rue des Lavandieres Ste Opportune.

Greffier.

1743 Deranger, *Greffier alternatif*, rue des Boucheries, F. S. G.

Premier Huissier.

1734 Me Barbara, rue S. Victor.

Receveur.

1741 M. Quesnel, au Grenier à Sel.

Mrs Duval, rue St Honoré, prés les Quinzev. } *Inspecteurs au*
Bulot, Pl. de Vend. chez M. de Villette. } *Grenier à Sel.*

EXERCICE DE L'ANNÉE 1752.

1742 M. Gissey, *Président ancien*, rue des Bernardins.

Conseillers, *Messieurs*,

1747 Bunot *Grenetier ancien & mitriennal*, rue St Honoré, près les Quinzevingts.

1723 Harlan, *Contrôleur alternatif*, rue Chapon, au Marais.

1748 Beaufire, *Lieutenant ancien*, rue de la haute Vannerie.

1731 Regnard, *Contrôleur Garde des grandes & petites Mesures*, rue du Roule, entre la rue Bétisy & la rue St Honoré.

Gens du Roy, *Messieurs*,

1723 Pijart, *Avocat du Roy*, rue S. Victor, près les Bons-Enfans.

1735 Baschelier, *Procureur du Roy ancien*, rue S. Germain l'Aux. vis-à-vis le Fort-l'Evêque.

1739 Leroy, *Avocat du Roy*, rue des Lavandieres Ste Opportune.

Greffier.

1745 Groux, *Greffier trienn.* re S. Denis, vis.à-vis la re Mauconseill.

Premier Huissier.

1734 Me Barbara, rue S. Victor.

Receveur.

1741 M. Quesnel, au Grenier à Sel.

Mrs { Duval, rue St Honoré, près lés Quinzev. } *Inspecteurs au*
{ Bulot, Pl de Vend. chez M. de Viltette. } *Grenier à Sel.*

Mrs { 1736 Robillard, *Contrôleur triennal*, rue de Seine, Q. hors Tournelle. } *Exercent de trois années l'une; leur exercice sera en 1753.*
{ 1741 Bougier, *Greffier ancien*, rue S. Denis, près l'Apport Paris. }

De la Haye, *Brigadier*, rue S. Germain l'Auxerrois.

Un *Soubrigadier*.

La Brigade est composée de quinze Gardes.

JURISDICTION du Bureau de l'Hôtel de Ville.

LA Jurisdiction de l'Hôtel de Ville est composée d'un Prevôt des Marchands, de quatre Echevins, d'un Procureur du Roy, d'un Avocat du Roy, d'un Substitut, & d'un Greffier.

M. Le Prevôt des Marchands est nommé par le Roy, & sa Commission est pour deux ans; mais ordinairement il est continué pendant quatre Prevôtez, qui font huit ans.

Tous les ans, le jour de S. Roch, Mrs les Prevôt des Marchands, & Echevins, les Conseillers de Ville & les Quartiniers, avec deux notables Bourgeois mandez de chaque Quartier, s'assemblent dans la grande Salle de l'Hôtel de Ville, & font élection de deux nouveaux Echevins, qui prennent la place de deux anciens qui sortent.

1743 M. LOUIS-BASILE DE BERNAGE, Chevalier, Seigneur de Saint-Maurice, Vaux, Chassy, & autres lieux, Conseiller d'Etat ordinaire, Grand-Croix de l'Ordre Royal & Militaire de S. Louis, *Prevôt des Marchands*, rue Ste Avoie, à l'Hôtel de Rochechouart.

Echevins, Messieurs,

1749 Michel Ruelle, Ecuyer, Conseiller du Roy & de la Ville, rue S. Louis, près le Palais.

1749 Charles Allen, Ecuyer, Procureur en la Chambre des Comptes, rue Ste Avoie.

1750 Henry Maximilien Gaucherel, Ecuyer, Conseiller du Roy, Quartinier, rue des Bourdonnois.

1750 Jean Nicolas Bontemps, Ecuyer, Conseiller du Roy, Notaire au Châtelet, rue St Honoré, au coin de la rue des bons enfans.

Gens du Roy, Messieurs,

1722 Moriau, Ecuyer, *Avocat & Procureur du Roy & de la Ville*, rue Pavée, à l'Hôtel de Lamoignon.

Greffier en Chef.

1737 Taitbout, Ecuyer, & Conservateur des Hypoteques, dans l'Hôtel de Ville.

Substitut de M. le Procureur du Roy.

. . . . . rue . . . . .

Commis au Greffe de la Ville.

Moreau, rue de la Tisséranderie, près le cul-de-sac.
Chastanier, vieille rue du Temple, cul-de-sac d'Argenson.

Ils tiennent leurs Audiences le Mardi, Jeudi, & Vendredi, depuis dix heures jusqu'à midi; en Vacances, le Samedi seulement.

Procureurs Postulans, Maistres,

. . . Substitut de M. le Procureur du Roy, & en cette qualité ayant la faculté de postuler, rue . . . .
Houallé, rue de la Mortellerie.
Davault, rue de la Mortellerie.
Charon, rue de la Mortellerie.
Bellanger, rue de la Mortellerie.

Me Davault, *premier Huissier Aud. de la Ville*, rue de la Mortellerie.

Huissiers Audienciers & Commissaires de Police sur les Ports, Ponts, & Quays de la Ville de Paris, dont quatre Buissonniers, & six Etalonneurs de Mesures.

MAISTRES,

Desaint, *Doyen*, rue de Long-pont.
Chansay, rue de la Mortellerie, près la rue de Pernelle.
Balige, rue de la Mortellerie, vis-à-vis les Audriettes.
Remy, rue de la Mortellerie.
Levieux, rue Geoffroy-Lasnier.
Ferrand de Brion, rue . . .
Blanchet, *Syndic*, rue de la Mortellerie, vis-à-vis le pt Hôtel d'Aumont.
Sery, rue du petit Bourbon, vis-à-vis le Garde-Meuble.
. . . . . .
. . . . . .

On a jugé à propos, après avoir parlé de la Juriſdiction de l'Hôtel de Ville, de placer ici les noms des Officiers qui composent le Corps de la Maison de Ville.

HOSTEL DE VILLE.

1739 M. le Duc de Gesvres, *Gouverneur de Paris*, rue ne S. Augustin.
1747 M. Rousseau de Chamoy, *Lieutenant Général au Gouvernement de Paris*, rue S. Guillaume, Faub. S. Germain.
1743 M. de Bernage, Chevalier, Seigneur de Saint-Maurice, Vaux, Chally, & autres lieux, Conseiller d'Etat ordinaire, Grand-Croix de l'Ordre Royal & Militaire de Saint Louis, *Prevôt des Marchands*, rue Ste Avoie.

Echevins, MESSIEURS,

1749 Ruelle, Ecuyer, Conseiller du Roy & de la Ville, rue Saint Louis, près le Palais.

1749 Allen, Ecuyer, Procureur en la Chambre des Comptes, rue Ste Avoie.

1750 Gaucherel, Ecuyer, Conseiller du Roy, Quartinier, rue des Bourdonnois.

1750 Bontemps, Ecuyer, Notaire au Châtelet, rue St Honoré, au coin de la rue des bons Enfans.

1722 Moriau, *Avocat & Procureur du Roy & de la Ville*, rue Pavée, à l'Hôtel de Lamoignon.

1737 Taitbout, *Greffier en Chef* & Conservateur des Hypoteques, dans l'Hôtel de Ville.

1722 Boucot, Chevalier de l'Ordre S. Michel, *Receveur*, rue neuve St Augustin.

Conseillers du Roy en l'Hôtel de Ville, MESSIEURS,

1728 Langlois de la Fortelle, rue des Francs-Bourgeois, au Marais. } Présidens de la
1729 Le Mairat, rue des Fr. Bourg. au Mar. } Ch. des Comptes.

1729 Dubois, Président en la Premiere Chambre des Requêtes du Palais, rue de Jouy, à l'Hôtel d'Aumont.

1737 Goudin, rue de Grenelle St Honoré, } Conseillers de la
1737 Guyot de la Boissiere, rue de la Cerisaye. } Cour des Aydes.

1740 Goislard de Baillé, Cloître Notre-Dame. } Conseillers
1740 Titon, à la Barriere Ste Anne. } au Parlement.
1744 Du Houlley, rue Geoffroy-Lasnier. }

1746 Fraguier, Présid. en la Chambre des Comptes, rue Chapon.

1750 Remy, Conseiller du Roy, Maitre ordinaire en la Chambre des Comptes, Place des Victoires.

Echev. *Récept.*

1731 1716 Pelet, *Doyen*, ancien Ech. à la pointe de l'Isle S. L.
1730 Mignonneau, rue St Honoré, près la rue du Roule.
1743 1731 Baizé, anc. Echevin, rue Coqhéron.
1745 1735 Duboc, ancien Echevin, rue des Lombards.
1749 1736 Ruelle, Echevin, rue S. Louis, près le Palais.
1737 Gillet, rue des Lombards.
1738 Paschalis, rue d'Anjou, au Marais.
1738 Bellet, Cloître Ste Opportune.
1740 Guesnon, rue neuve S. Merry.
1740 Brallet, rue S. Denis, près la Font. des Innocens.
1741 Riquet, au coin du Marché-neuf, du côté de la rue neuve Notre-Dame.
1741 Le Dreux, rue des cinq Diamans.
1742 Le Blocteur, rue du Jour.
1743 Poultier, rue Michel-Comte.
1747 Mercier, rue S. Germain l'Auxerrois.
1749 Larsonnyer, rue Quinquempoix.

Quartiniers de la Ville, MESSIEURS,

1732 1714 Millon, *Doyen*, anc. Ech. rue S. Martin, près la rue des vieilles Etuv. } *Isle N. Dame.*

1744 1730 Sauvage, ancien Echevin, rue des Déchargeurs. } *Place Royale.*

1748 1731 De Santeul, ancien Echevin, rue S. Severin. } *St Eustache.*

1750 1731 Gaucherel, Echevin, rue des Bourdonnois. } *Ste Geneviéve.*

1732 De la Frenaye, sous la Porte du Q. de l'Horl. Cour de Lamoignon. } *Le Marais.*

1733 Stocart, rue St Honoré, près l'Oratoire. } *Sorbonne.*

1735 Lempereur, Cour de Lamoignon. *S. Martin.*

1737 Boutray, rue St Honoré, près la rue des Bourdonnois. } *Le Palais Royal.*

1739 Darlus, rue des mauvaises Paroles. *La Cité.*

1740 De Varenne, rue du petit Pont. *Le Louvre.*

1749 Martel, Cloître Ste Opportune. } *L'Hôtel de Ville.*

1749 Bigot, rue St Honoré, près la rue du Four. } *S. Denis.*

1749 Allain, coin du Quay des Orphévres du côté du Pont-neuf. } *Luxembourg.*

1750 De Lens, rue St Honoré, près la rue des Bourdonnois. } *S. Germain des Prez.*

1750 Foureſtier, rue Ste Avoie. *St Innocent.*

1750 Le Brun, Quay des Orfévres. *Les Halles.*

M. Moreau, Conſeiller du Roy, *Syndic Général des Communautez d'Officiers dépendans de l'Hôtel de Ville*, rue de la Tiſſéranderie, près le cul-de-ſac.

Il y a 64 *Cinquanteniers*, quatre dans chaque Quartier; & 256 *Dixeniers*, ſeize dans chaque Quartier.

La Ville a 3 Compagnies de Gardes formées depuis pluſieurs ſiecles, ſous le nom d'Arbalétriers, d'Archers, & d'Arquebuſiers.

Chacune eſt de 100 hommes, & a pour Officiers un Capitaine, un Lieutenant, un Soulieutenant, un Enſeigne, un Cornette, & un Guidon.

Ces trois Compagnies ont un Etat Major, & leurs principaux Officiers ſont, MESSIEURS,

1746 Gourdain, Ecuyer, *Capitaine Gén. Colonel*, Cl. S. Germ. l'Aux.

Baron, *Lieutenant Colonel*, au Bourg-la-Reine.

Callé, *Major*, rue S. Nicaiſe.

Prouſteau, rue des Tournelles.

De Saint-Jean, rue des Filles-Dieu, porte S. Denis. } *Capitaines.*

Degland, *Aide-Major*, Place de Greve.

M. Gourdain, Ecuyer, Conseiller du Roy, *Commissaire aux Revûes*,

Mrs { Moriau, Ecuyer, Sécretaire du Roy, rue Geoffroy-Lasnier. / Taitbout de Marigny, Ecuyer, Consul de France à Naples. / Delaleu, Ecuyer, vieille rue du Temple, près la rue St Antoine. } *Anciens Colonels.*

1720 Mrs { Beausire, *Maître général, Contrôleur, Inspecteur des Bâtimens de la Ville, Garde des Fontaines publiques, & Maître des œuvres de Charpenterie*, rue de la Mortellerie, à l'Arsenal de la Ville.

1730 Piedfort, *Procureur* en la Cour pour la Ville, rue S. Julien des Ménétriers.

1739 Marchand le j. *Notaire* au Châtelet, & ordinaire de la Ville, rue & près S. Severin.

1743 Du Vivyer, *Procureur* en la Ch. des Comptes pour la Ville, rue du Mail, près la Place des Victoires.

ANCIEN PREVOST DES MARCHANDS.

1729 MESSIRE Michel Etienne Turgot, Chevalier, Marquis de Soumons, Seigneur de S. Germain-sur-Eaulne, Vatierville, & autres lieux, Conseiller d'Etat ordinaire, rue Portefoin.

Anciens Echevins, Messieurs,

1711 Tardif, rue de la Verrerie.
1715 Foucault, rue S. Martin, vis-à-vis S. Julien.
1717 Gaschier, rue des Francs Bourgeois, au Marais.
1720 P. Sautreau, rue Salauconte.
1720 Ch. L. Chauvin, rue Guillaume, dans l'Isle.
1723 Maheu, rue des Déchargeurs.
1727 Maultrot, Cloitre S. Merry.
1728 Le Roy, rue des Lavandieres.
1729 Besnier, aux Galleries du Louvre.
1731 Pelet, à la pointe de l'Isle S. Louis.
1731 Geoffroy, rue Bourtibourg.
1732 Millon, rue S. Martin, près la rue des vieilles Etuves.
1733 Fauconnet de Vildé, Faubourg S. Denis.
1734 De Santeul, rue S. Martin, près S. Julien.
1735 Touvenot, rue Montmartre, au coin de la rue n^e St Eust.
1736 Coucicault, rue du Jour.
1736 Levesque, rue S. Denis, près la rue aux Fers.
1737 Veron, rue Bertinpoirée.
1737 Meny, rue des Fossez Montmartre.
1738 Le Roy de Feteuil, rue des Lavandieres.
1739 Lenfant, rue neuve des bons Enfans.
1740 Lagneau, Quay de l'Ecole.

1741 Germain, rue S. Benoît, Faub. S. Germain.
1741 De Bougainville, rue Bardubec.
1742 Hurel, rue S. Martin, près la rue de Veniſe.
1743 Baizé, rue Coqhéron.
1744 Sauvage, rue des Déchargeurs.
1744 Huet, rue Thévenot.
1745 Duboc, rue des Lombards.
1745 Brion, rue de la Monnoie.
1746 L'homme, rue S. Denis, vis-à-vis les Innocens.
1746 Bricault, rue de la Croix des petits Ch. près la rue Coquill.
1747 Tripperet, rue Grenier S Lazare.
1747 Creſtiennot, rue des blancs Manteaux.
1748 De Santeul, rue S. Severin.
1748 Cochin, rue & porte S. Jacques.

Le Mercier, *Imprimeur ordinaire de la Ville*, rue S. Jacques.

PAYEURS DES RENTES de l'Hôtel de Ville, aſſignées ſur les Aydes & Gabelles,

Suivant l'ordre de Réception.

MESSIEURS,

1692 AMyot de Monteri-gny, *ancien, Doyen.*
1692 Baroy, *altern.*
1704 Dedelay de la Garde, *anc.*
1718 De Bauve.
1720 Iſſaly.
1721 Hemart.
1721 Boulet.
1723 Delarue.
1724 Berthe.
1724 Larſonnier.
1725 Routier, *anc.*
1727 Radix.
1727 Deſponty.
1727 Le Bas de Courmont.
1728 Henault de Montigny.
1728 Depigis.
1729 De Lauge.
1731 Pichot de Poideviniere.
1731 Regnault.
1731 Sauvage.
1732 Lelarge d'Eaubonne.
1732 Choulx de Buſſy.
1733 Bernard.
1733 Billard du Monceau.
1733 Drouet, *altern.*
1736 Gaultier.
1736 Hargenvillier.
1736 De Tourniere.
1736 Rouſſeau.
1736 Bonnet.
1737 Boutet de Montery.
1737 Baroy, fils, *ancien*
1737 De Fays..
1738 Le Bourſier.
1738 Meulan de la Sourdiere.
1740 Caron.
1740 Deſchamps, *alternatif.*
1741 Dedelay de la Garde, *altern.*
1743 Bardin.
1743 Lallemant.
1743 Amyot de la Chauvenerie, *alternatif.*
1743 Carrelet.
1744 Runel.
1744 Marſollier des Vivetieres.
1744 Deſchamps de Courgy, *anc.*
1744 Geneſt de Launay.
1745 Valmalette.
1745 Couchonneau, *ancien.*
1746 Garnier d'Iſle, *ancien.*
1746 Hebert, *alt.*
1746 Couchonneau, *altern.*

1747 Nau.
1748 Caron, fils, *alt.*
1748 Le Noir.
1748 Maigret.
1748 Creſtiennot.
1748 Groux.
1749 Baroy de Bligny, *alternat. en ſurvivance.*
1749 Sauvage, fils, *alternatif.*
17.. Aliſſant.

Contrôleurs, Meſſieurs,

1722 SAinctmare, *Doyen.*
1723 Garandeau, *ſous-doyen.*
1723 Bourlet.
1724 Thieriot, *anc. Syndic.*
1729 Cailleux.
1729 Laſnier.
1730 Thoré.
1730 Joly de Vatry.
1731 Hilby.
1731 Cauchy, *alter.*
1732 Duval, *Syndic.*
1733 Trumeau.
1733 Le Sueur.
1733 De St Hilaire.
1735 Glu de Saint-Olive.
1735 Macquer, *anc.*
1735 Chazelle.
1735 Chebron.
1736 De Rouville.
1736 Beauperrin de Villemont, *ancien.*
1736 Divry, *altern.*
1736 Dulaurens.
1737 De la Barre.
1737 Saunier.
1737 Canzeler, *alt.*
1737 Beſchepois.
1737 Deſchamps, *ancien.*
1739 Sauvage.
1739 Barré.
1740 Peſtel, *altern.*
1741 Delic.
1741 Poulain.
1741 Wilmot.
1742 Deflandre.
1742 Pelletier.
1742 Lamicq.
1742 Dubois.
1742 Dorbay.
1743 Vigier.
1743 Boſcheron de la Voverte.
1743 Bazard.
1744 Fruteau, *anc.*
1744 Bonnet.
1745 Pliſtat.
1745 Baroche.
1745 Guelle.
1746 Fournier.
1746 Gueſnon.
1747 Trumeau le j.
1749 Pelard.
1749 Quentin.
1749 Buffault.
1749 Faugé.

Payeurs des Rentes, & leurs Contrôleurs, par ordre de Parties.

MESSIEURS, *I. Partie*

Vendr. { HArgenvillier, *Payeur*, rue Michel-Comte.
De la Barre, *Contrôleur*, rue Coquilliere.

2. Partie.

Mercr. { Deſponty, *Payeur*, rue S. Thomas du Louvre.
Bonnet, *Contrôleur*, rue du Coq St Honoré.

3. Partie.

Vendr. { Iſſaly, *Payeur*, rue de Paradis.
Peſtel, *Contrôleur alternatif*, rue Chapon, au Marais.
Fruteau, *Contrôleur anc.* à Châteauvillain en Champ.

4. Partie.

Vendr. { Runel, *Payeur*, Place de Vendôme.
Le Sueur, *Contrôleur*, rue des Foſſez S. Victor.

5. Partie.

Vendr. { Deſchamps de Courgy, *Payeur ancien*, rue des 4 Fils,
Deſchamps, *Payeur alternatif*, au Marais.
Quentin, *Contrôleur*, vieille rue du Temple, près l'Hôpital S. Gervais.

6. *Partie.*

Samedi. Larſonnier, *Payeur*, rue des deux Portes S. Sauveur.
Laſnier, *Contrôleur*, rue & près la Monnoie.

7. *Partie.*

Vendr. Geneſt de Launay, *Payeur*, rue des 4 Fils, au Marais.
Chebron, *Contrôleur*, rue Galande, près la rue du Fouar.

8. *Partie.*

Mercr. Gaultier, *Payeur*, Place des Victoires.
Thierriot, *Contrôleur*, rue des Prouvaires.

9. *Partie.*

Mardi, Garnier d'Iſle, *Pay. anc.* cul-de-ſac de l'Orang. des Tuil.
Hebert, *alternat.* rue St Antoine, près la rue Percée.
Leur Boëte pour les Quittances, chez le Sr Gravier, rue Ste Avoie, vis-à-vis la rue des blancs Mant.
Faugé, *Contr.* rue S. Denis, près la rue de la Chanver.

10. *Partie.*

Samedi. Henault de Montigny, *Payeur*, rue de Richelieu, près la Fontaine.
Pelletier, *Contrôleur*, rue des Foureurs.

11. *Partie.*

Samedi. De Pigis, *Payeur*, rue des Francs-Bourgeois, vis-à-vis la rue des trois Pavillons.
Dulaurent, *Contrôleur*, rue Jean-de-l'Epine, près la Gr.

12. *Partie.*

Vendr. Regnault, *Payeur. S'adreſſer* à M. Hilby, rue de Cléry, vis-à-vis M. de la Boiſſiere. La Boëte chez M. l'Ecuyer, Place de Gréve.
Derouville, *Contrôleur*, rue Ste Avoie, vis-à-vis la rue des Blancs-Manteaux.

13. *Partie.*

Jeudi. Sauvage, *Payeur ancien*, } rue des v^lles Audriettes,
Sauvage, fils, *P. altern.* } près l'Echelle du Temple.
Bazard, *Contr.* rue & vis-à-vis S. Louis dans l'Iſle.

14. *Partie.*

Mardi. Marſollier des Vivetieres, *Payeur*, Place des Vict.
Vigier, *Contrôleur*, rue St Ant. près l'Hôtel de Sully.

15. *Partie.*

Mardi. De Tourniere, *Payeur*, rue de Richelieu, vis-à-vis la rue Feydeau. La Boëte chez le S^r le Tellier, rue Tictonne. Il paye les trois anciennes Tontines.
Thoré, *Contrôleur*, rue de Cléry, près la rue Montm.

16. *Partie.*

Samedi. Caron, fils, *Payeur ancien*, rue des mauvaiſes Paroles.
Caron, pere, *Payeur alternatif*, rue S. Sauveur.
Gueſnon, *Contrôleur*, rue de la Croix, près le Temple.

17. *Partie.*

Mercr. Boutet de Montery, *Payeur*, rue des deux Ecus.
Pliſtat, *Contrôleur*, rue S. Sauveur.

18. *Partie.*

Jeudi. Lebas de Courmont, *Payeur*, Quay & derriere le Pavillon du Collége des Quatre-Nations. La Boëte chez le Sr Derouville, rue Ste Avoie, vis-à-vis la rue des blancs Manteaux.
Saint-Marc, *Contr.* rue du Temp. vis-à-vis la rue Portef.

19. *Partie.*

Mercr. Hemart, *Payeur*, rue des Fontaines, près le Temple. Sa Boëte chez le Sr Richebrac, rue du Temple, près la rue des Gravilliers, dans l'allée d'un Fayancier.
Guelle, *Contrôleur*, rue Charlot, au Mar. près le Boul.

20. *Partie.*

Vendr. Groux, *Payeur*, rue Montmartre, près la rue Jodelet.
Glu de Saint-Olive, *Contrôleur*, à Verſailles.

21. *Partie.*

Mardi. Maigret, *Payeur*, rue S. Martin, près S. Julien
Delicq, *Contrôleur*, Quay d'Alençon, Iſle N. Dame.

22. *Partie.*

Samedi. Delarue, *Payeur*, rue Courtauvillain.
Dorbay, *Contrôleur*, rue Poiſſonniere, à la Villen^e.

23. *Partie.*

Samedi. Amyot de Monterigny, *Payeur anc.* rue de la Chauſſée des Minimes.
Amyot de la Chauvenerie, *Payeur altern.* rue des Tournelles, vis-à-vis la rue des Minimes.
Duval, *Contrôleur*, rue Ste Croix de la Bretonnerie, près la rue des Billettes.

24. *Partie.*

Lundi. Berthe, *Payeur*, rue de Grenelle St Honoré, vis-à-vis la rue des deux Ecus.
Deflandre, *Contrôl.* rue de Richel. au-deſſus du Pal. R.

25. *Partie.*

Samedi. De Poideviniere, *Payeur*, rue Beautreillis.
Lamicq, *Contrôleur*, à Verſailles.

26. *Partie.*

Jeudi. Rouſſeau, *Payeur*, rue Portefoin, près la rue du Temple.
Dorbay, *Contrôleur*, rue Poiſſonniere, à la Villen^e.

27. *Partie.*

Vendr. Baroy, fils, *Payeur ancien*, rue du Hazard Richelieu.
Baroy, pere, *Payeur altern.* rue du Hazard Richelieu.
La Boëte chez M. Baroy, fils.
Baroy de Bligny, *Payeur altern. en ſurvivance.*
Dubois, *Contrôleur*, à Fontainebleau.

28. *Partie.*

Mardi. { Creſtiennot, *Payeur*, rue des blancs Manteaux. La Boëte, chez M. Foureſtier, Notaire, rue Ste Avoie. Poulain, *Contrôleur*, rue de Meſlé, près le Temple.

29. *Partie.*

Jeudi. { De la Garde, *Payeur ancien*, } rue Ste Anne, vis-à-vis De la Garde, fils, *P. altern.* } la rue de l'Ortie. Wilmot, *Contrôleur*, rue de Meſlé, près le Temple.

30. *Partie.*

Jeudi. { Couchonneau pere, *Pay. anc.* } rue S. Roch, au coin de Couchonneau fils, *P. altern.* } la rue de la Sourdiere. Trumeau, fils, *Contrôleur*, re Ste Cr. près la re des Singes.

31. *Partie.*

Mercr. { Carrelet, *Payeur*, rue des Ecouffes. Baroche, *Contrôleur*, rue Ste Marguerite, Faub. S. G.

32. *Partie.*

Lundi. { Billard de Monceau, *Payeur*, rue Thévenot. Canzeler, *Contrôleur alternatif*, Pl. & près la Baſtille. Deſchamps, *Contrôleur ancien*, rue . . . . . .

33. *Partie.*

Mercr. { Radix, *Payeur*, rue du grand Chantier. Fournier, *Contrôleur*, rue St Ant. vis-à-vis la rue Geof. L.

34. *Partie.*

Vendr. { Valmalette, *Payeur*, rue de la Feuillade. Trumeau pere, *Contrôleur*, re Ste Cr. près la re des Singes.

35. *Partie.*

Jeudi. { Routier, *Payeur ancien*, } rue Pierre-Sarraz. Leur Drouet, *Payeur alternatif*, } Boëte chez M. Drouet. Barré, *Contr.* rue S. Martin, près la rue du Cim. S. Nic.

36. *Partie.*

Samedi, { Bardin, *Pay.* rue du Temp. vis-à-vis la rue Courteauvil. Cailleux, *Contrôleur*, rue Bourtibourg.

37. *Partie.*

Mercr. { Lelarge d'Eaubonne, *Payeur*, rue Portefoin. Chazelle, *Contrôleur*, au milieu de la rue des Prouvaires.

38. *Partie.*

Lundi. { Bonnet, *Payeur*, rue Thévenot. Boſcheron de la Vauverte, *Contrôleur*, rue de la Verrerie, près la rue du Coq.

39. *Partie.*

Lundi. { Aliſſant, *Payeur*, rue du petit Lion S. Sauveur. Beauperrin de Villemont, *Contrôleur ancien*, rue S. Jacques, vis-à-vis les Maturins. Divry, *Contrôleur alternatif*, rue S. Jacques, à l'Hôtel de la Couture, près le Collége du Pleſſis.

40. *Partie.*

Lundi. Bernard, *Payeur*, rue Vivienne.
Jolly de Vatry, *Contrôleur*, rue Phelipot, près le Temp.

41. *Partie.*

Mardi. Nau, *Payeur*, rue de la Tiſſéranderie ; *à Pâques*, rue du Temple, vis-à-vis la rue Portefoin.
Saunier, *Contrôleur*, rue de la grande Truanderie.

42. *Partie.*

Mardi. Defays, *Payeur*, rue Simon-le-franc.
Garandeau, *Contrôleur*, à la Monnoie des Médailles.

43. *Partie.*

Samedi. Le Bourſier, *Payeur*, rue S. Louis, au Marais, vis-à-vis la rue des douze Portes.
Buffault, *Contrôleur*, vieille rue du Temple, vis-à-vis la rue des blancs Manteaux.

44. *Partie.*

Lundi. Meulan de la Sourdiere, *Payeur*, rue de Vendôme, au Marais.
Pelard, *Contrôleur*, montagne Ste Génevieve, vis-à-vis les Carmes.

45. *Partie.*

Samedi. Le Noir, *Payeur*, rue Thévenot.
Macquer, *Contrôl. ancien*, rue Montmart. près S. Joſ.
Cauchy, *Contrôleur alternatif*, rue Montmartre, près la rue Notre-Dame des Victoires.

46. *Partie.*

Vendr. De Bauve, *Payeur*, rue du Bacq, Faub. S. Germ. près l'Hôtel des Mouſquetaires.
Bourlet, *Contrôleur*, à Verſailles.

47. *Partie.*

Mardi. Choulx de Buſſy, *Payeur*, rue de la Chaiſe, prés la rue de Grenelle, F. S. Germ. Sa Boëte chez M. Ballin, rue de la Tiſſéranderie, cul-de-ſac de S. Faron.
Bechepoix, *Contrôleur*, à Verſailles.

48 *Partie.*

Mercr. De Lauge, *Payeur*, rue Bardubecq.
De Saint-Hilaire, *Contrôleur*, Cloître S. Germ. l'Aux.

49. *Partie.*

Mercr. Lallemant, *Payeur*, rue Portefoin, près la rue du Temp.
Hilby, *Contrôleur*, au haut de la rue de Cléry.

50 *Partie.*

Jeudi. Boulet, *Payeur*, rue Grenier S. Lazare.
Sauvage, *Contrôleur*, rue neuve S. Merry, près l'Hôtel de Jabac.

M. Pelluys, *Contrôleur Honoraire*, à Blois.

Le Sr de Beaumont, *Secretaire de la Compagnie de MM. les Payeurs des Rentes*, rue Ste Anne, butte S. Roch, chez M. de la Garde.

Le Sr Senoble, *Agent de la Compagnie de MM. les Contrôleurs*, rue du Monceau, vis-à-vis l'Orme S. Gervais.

Rentes de l'Hôtel de Ville assignées sur le Clergé, Messieurs,

Premiere Partie.

Mardi. Roberge de Boismorel, *Payeur*, rue S. Louis, au Marais, près les Filles du S. Sacrement.
Surugue, *Contrôleur anc.* rue des Noyers, vis-à-vis S^t Yv.
LeGras, *Contrôleur altern.* rue des petits Ch. S. Martin.

2. Partie.

Vendred. Pincemaille de Ploy, *Payeur*, rue S. Nicaise.
Sutat, *Contrôleur ancien*, rue St Honoré, vis-à-vis S. Roc.
Penel, *Contrôleur alternatif*, rue Coqhéron.

3. Partie.

Jeudi. Dutartre de Bourdonné, *Payeur*, rue & vis-à-vis la Monnoie.
Leclerc, *Contrôleur ancien*, rue du Monceau S. Gerv.
. . . . *Contrôleur alternatif*, rue . . . .

Rentes assignées sur les Tailles.

MM. les Receveurs Généraux des Finances de la Généralité de Paris payent tous les jours. De Villemur, rue de Richelieu, *année paire.* Meulan, rue & près les Capucines, *année impaire.* De Vauxmoret, *Contrôl.* r^e Perdue, Pl. M.

Rentes sur les Postes.

Mrs Blondel de Gagny, *Payeur*, Place Royale.
Hennet, *Contrôleur*, rue des Tournelles.

On paye
- Les Rentes crées par Edit de Novemb. 1735, au denier 20.
- Celles crées par Edit de Juillet 1738, au denier 40.
- Et celles créées par Edit de Juin 1742, au denier 20.

} *Le Mardi.*

- Celles créées par Edit de Décembre 1746. *Lundi.*
- Les Rentes crées sur les deux sols pour livre du Dixiéme, par Edit de Décembre 1746. *Jeudi.*

Celles créées par Edit du mois de Janvier 1748, pour les deux sols pour livre du Dixiéme, pour 300 mille livres, M. Blondel de Gagny est chargé de faire le remboursement des capitaux desd. Rentes, & paye les Rentes au denier 20 sur la Caisse des Amortissemens, de l'Edit de May 1749.

Les debets des trois parties de Rentes ci-dessus, antérieurs à l'année 1750, se payent toujours chez M. de Barillon, *Payeur*, rue du Roy de Sicile, le *Mardi*, *Mercredi & Jeudi*. M. de Sauls, *Contrôleur*, vieille rue du Temple.

PREMIERE TONTINE, DE 1689.

Syndics, Meſſieurs,	Claſſes.	*Payeurs, Meſſieurs,*	
HANEL, rue Darnetal.	1re, 2, 3, 4, & 5e *Claſ.*	De Tourniere, rue de Richel. vis-à-vis la rue Feydeau. Sa Boëte chez M. le Tellier, rue Tiquetonne, du côté de la rue Montmartre.	*Mardi.*
Maſcrey, rue St Honoré, près S. Roch.	6 & 7e *Claſſes.*		

SECONDE TONTINE, DE 1696.

Maincent, rue des blancs Manteaux.	1re, 2, 3, 4, 5, 6, 7, & 8e *Claſſes.*	De Tourniere, rue de Richel. vis-à-vis la rue Feydeau. Sa Boëte chez M. le Tellier, rue Tiquetonne.	*Mardi.*
Lefebvre, rue des Arcis.	9e *Claſſes.*		

TROISIÉME, DE 1709.

Villot, rue des Cordeliers, près la rue du Paon.	1re, 2, 3, & 4e *Claſſes.*	De Tourniere, rue de Richel. vis-à-vis la rue Feydeau. Sa Boëte chez M. le Tellier, rue Tiquetonne.	*Mardi.*
Talbert, rue Jean-Robert.	5, 6, 7, 8, 9, 10, & 11e *Claſſ.*		

QUATRIÉME, DE 1733.

Antheaulme, re Saint Denis, à côté des Filles S. Chaumont.	1re *Claſſe.*	De Tourniere, rue de Richelieu. *Voyez ci-deſſus.*	*Mardi.*
Maſcrey, rue St Honoré, près S. Roch.	2e.	Le Noir, rue Thévenot.	*Samedi.*
Lefebvre, rue des Arcis.	3e.	De Tourniere, *voyez ci-deſſus.*	*Mard.*
Bouzereau, Butte S. Roch, Carref. des quatre Cheminées.	4e.	Meulan, rue de Vendôme, près le Temple.	*Lund.*
Hanel, rue Darnetal.	5e.	Aliſſant, rue du petit Lion S. Sauveur.	*Lund.*
Maincent, rue des blancs Manteaux.	6e.	De Tourniere, *voyez ci-deſſus.*	*Mard.*
Villot, rue des Cordeliers. près la rue du Paon.	7e.	Baroy, pere, rue du Hazard-Richelieu.	*Vend.*
		Baroy, fils, même demeure.	

CINQUIÉME, DE 1734.

Talbert, rue Jean-Robert.	1re, 2 & 3e Classes.	Le Noir, rue Thévenot.	Samedi.
Maincent, rue des blancs Manteaux.	4e.		
Hanel, rue Darnetal.	5e.	De Fays, rue Simon-le-Franc.	Mard.
Bouzereau, Butte S. Roch, Carref. des quatre Cheminées.	6e.	Nau, rue de la Tiffanderie.	Mardi.
	7e.	Delarue, rue Courtauvillain.	Sam.
Maincent, rue des blancs Manteaux.	8e.	Nau, rue de la Tiffanderie.	Mard.
Mascrey, rue St Honoré, près S. Roch.	9e & 10e.	Delarue, rue Courtauvillain.	Sam.
Lefebvre, rue des Arcis.	11e.	Valmalette, rue de la Feuillade.	Vend.
Antheaulme, re Saint Denis, à côté des Filles S. Chaumont.	12 & 13e.	Nau, rue de la Tiffanderie.	Mard.
Lefebvre, rue des Arcis.	14e.	De Fays, rue Simon-le-Franc.	Mard.
Antheaulme, re Saint Denis, à côté des Filles S. Chaumont.	15e & derniere.	De la Rue, rue Courtauvillain.	Sam.

SIXIÉME, DE JANVIER 1743.

Maincent, rue des blancs Manteaux.	1ere & 2e Classes.	Le Bourfier, rue saint Louis, au Mar. vis-à-vis la rue des 12 Portes.	Samedi.
Bouzereau, but saint Roc. Carrefour des quatre Cheminées.	3e.		
Le Fevre, rue des Arcis, chez une Epic.	4e.	De Buffy, rue de la Chaise. Sa Boëte est chez M. Ballin, rue de la Tifféranderie, cul-de-sac S. Faron.	Mardi.
Bouzereau, Carref. des 4 Cheminées.	5e.		
Le Fevre, rue des Arcis, chez une Epic.	6e.		
Hanel, rue Darnetal.	7e & 8e.	Boulet, rue Grenier S. Lazare.	Jeudi.
Le Fevre, rue des Arcis, chez une Epic.	9e.		
Maincent, rue des blancs Manteaux.	10e.	Geneft de Launay, rue des quatre Fils, au Marais.	Vend.

Antheaulme, rᵉ Saint Denis, à côté des Filles S. Chaumont.	11ᵉ.	Geneſt de Launay, rue des quatre Fils, au Marais.	*Vend.*
Maincent, rue des blancs Manteaux.	12ᵉ.	Geneſt de Launay, rue des quatre Fils, au Marais.	*Vend.*
Antheaulme, rᵉ Saint Denis, à côté des Filles S. Chaumont.	13ᵉ.		
Le Fevre, rue des Arcis, chez une Epic.	14ᵉ & 15ᵉ		

SEPTIÉME, DE FÉVRIER 1743.

Maſcrey, rue Sᵗ Honoré, près S. Roch.	1ere & 2ᵉ *Claſſes.*	Bardin, rue du Temple, vis-à-vis la rue Courteauvillain.	*Samedi.*
Villot, rue des Cordeliers, près la rue du Paon.	3ᵉ.		
Antheaulme, rᵉ Saint Denis, à côté des Filles S. Chaumont.	4ᵉ.	De Tourniere, rue de Richelieu. Sa boëte chez M. le Tellier; rue Tiquetonne, du côté de la rue Montmartre.	*Mardi.*
Bouzereau, Carefour des 4 Cheminées.	5ᵉ		
Antheaulme, rᵉ Saint Denis, à côté des Filles S. Chaumont.	6ᵉ.		
Hanel, rue Darnetal.	7ᵉ & 8ᵉ.	Creſtiennot, rue des bl. Mant. *V.* p. 299.	*Mardi.*
Talbert, rue J. Robert.	9ᵉ.	De Tourniere, rue de Richelieu. Sa boëte chez M. le Tellier, rue Tiquetonne, du côté de la rue Montmartre.	*Mardi.*
Maſcrey, rue Sᵗ Honoré, près S. Roch.	10ᵉ.		
Talbert, rue J. Robert.	11ᵉ.		
Maſcrey, rue Sᵗ Honoré, près S. Roch.	12ᵉ.		
Antheaulme, rᵉ Saint Denis, à côté des Filles S. Dhaumont.	13, 14, & 15ᵉ.		

HUITIÉME, DE NOVEMERE 1744.

Maincent, rue des blancs Manteaux.	1ere, 2, 6, 8 & 14ᵉ *Claſſes.*	De la Garde, rue Sᵗᵉ Anne, B. S. Roch.	*Jeud.*
Lefebvre, rue des Arcis.	3, 4, 7, & 11ᵉ.		
Bouzereau, Carefour des 4 Cheminées.	5, 9, & 10ᵉ		
Talbert, rue Jean-Robert.	12, 13, & 15ᵉ.		

NEU-

NEUVIÉME, DE FÉVRIER 1745.

Villot, rue des Cordeliers, près la rue du Paon.	1ere, 2, & 6e Classes.	Carlet, rue des Ecouffes, les 1, 2, 3, 4, 5, & 6e Cl.	Merc.
Maſcrey, rue St Honoré, près S. Roch.	3, 4, 7, & 10e.	Couchonneau, rue & près S. Roch, les 7 & 14.	Jeudi.
Hanel, rue Darnetal.	Les 5, 8, 11 & 14.	Regnault, la 8e. S'adreſſer à M. Hilby, comme à la p. 296.	Vend.
Antheaulme, re Saint Denis, à côté des Filles S. Chaumont.	9, 12, 13, & 15e	Routier & Drouet, rue de la Harpe, les 9 & 15.	Jeudi.
		Billard, rue du Renard S. Sauveur, les 10 & 11e.	Lund.
		Lallemand, rue Portefoin, les 12 & 13e.	Merc.

Thibouſt, Imprimeur du Roy, *place de Cambray*, diſtribue au commencement de Janvier de chaque année, deux Liſtes, par leſquelles on connoit l'accroiſſement de chacune Action des neuf Tontines crées par Sa Majeſté. On trouvera chez le même les Liſtes ſéparées des Rentiers décedez en 1750, deſdites neuf Tontines, leſquelles paroîtront de ſemaine en ſemaine.

Receveur de la Capitation de la Cour.

M. Boucher, rue neuve S. Merry, au coin de la rue du Renard; *à la S. Jean*, Place de Louis le Grand.

Capitation de la Ville de Paris.

Quartiers.	*Receveurs, Meſſieurs,*
Hôtel de Ville, & Faubourg St Antoine.	Charlieu, rue Michel-le-Comte.
La Place Royale, & le Marais.	De la Hogue, rue de l'Oſeille, au Marais.
Les SS. Innocens, le Palais Royal.	Sauſſaye, rue Chapon.
S. Martin & S. Denis.	Le Seigneur, rue Beaubourg, vis-à-vis le Jeu-de-paume.
Les Halles, & St Euſtache.	Cozette, rue S. Denis, vis-à-vis les Filles-Dieu.
Le Louvre, & la Cité.	Morebrun, re des Marmouzets.
Faub. S. Germain les deux parties.	Lacoarret, rue du Four S. Germ. à l'Hôtel Impérial.

Luxembourg & Sorbonne. Martinfort, rue des Mathurins, au coin de la rue de la Harpe.

Isle N. Dame, & S. Marcel. Lherminier, rue Galande.

Capitation des Fermes & Soufermes du Roy.

De la Bonnardiere, rue du Coq S. Jean ; le Jeudi.

Officiers & Communautez dépendantes de l'Hôtel de Ville.

De Romancan, à l'Hôtel de Ville.

JURISDICTION CONSULAIRE.

Juge & Conſuls, Meſſieurs,

Juge. DE Lens, rue & Iſle S. Louis. *Juſqu'à la fin de Janv.* 1751.

Conſuls. Meuſnier, rue St Honoré. Pia, rue des Boucheries S. Germain. Darlu, rue des mauvaiſes Paroles. *Juſqu'au 1er Aouſt* 1751. Le Mercier, rue S. Jacques.

Anciens Juges, Meſſieurs,

Années d'Election de *Conſ.*	*Juges.*	Années d'Election de *Conſ.*	*Juges.*
1728	1734 Famin, *Doyen.*	1740	1746 Vilain.
1733	1739 Deleſpine.	1738	1747 Hude.
1732	1740 André.	1741	1748 Pagés.
1737	1743 Pia.	1742	1749 Boudet,
1737	1745 Le Couteulx.		

Anciens Conſuls, Meſſieurs,

1715 M. Nau, *Doyen.*
1718 Eſt. Guiller.
1719 Dubois.
1727 Du Verger.
1727 Perdrigeon.
1728 Charlier.
1730 Deſchamps.
1731 Lemoine.
1734 Marqueix.
1734 Pincemaille.
1734 Leveſque.
1735 Bailly.
1735 Goblet.
1736 Maheu.
1737 Vernay.
1737 Houdas.
1738 Le Preux.
1738 Leroy.
1740 David.
1740 Vaudichon.
1741 Darlot.
1742 Milon.
1743 Veron.
1743 Guyot.
1743 Cavelier.
1744 Nau.
1744 Le Sour.
1744 Vignon.
1745 Gorſſe.
1745 Goblet.
1745 Le Roy.
1746 Deſprez.
1746 Nolan.
1746 Coignard.
1747 Levé.
1747 Henry.
1747 Bioche.
1747 De S. Julien.
1748 Brochant.
1748 Boullanger.
1748 Stocart.
1748 Chevalier.
1749 Chreſtien.
1749 Le Roy.
1749 Judde.
1749 De Bierne.

Greffiers.

1736 Chauvin, *Greffier en Chef*, Enclos de la Juriſdiction.
1737 Mes Thereſſe, Enclos de la Juriſdiction.
1741 Sautreau, rue . . . .

Huissiers Audienciers.

Aubert, rue de la Tiffféranderie.
Vauvilliers, rue S. Martin, près la rue Oignard.
Bance, rue S. Denis, vis-à-vis la rue de la Heaumerie.

Agréés par MM. les Consuls pour porter la parole à l'Audience.

MESSIEURS,

Barthelemy, L. rue Simon-le-Franc.
Taupenot, rue de la Tacherie.
Doloret, rue neuve S. Merry.
Thomas, rue S. Martin, vis-à-vis la rue Aubriboucher.
Barthelemy le j. rue de la Lanterne. près S. Bon.
Thyeriet, rue des Arcis.
Cheneval, rue S. Denis, vis-à-vis les Innocens.
Liger de Romainville, rue des cinq Diamans.
Privé, rue Troussevache.

La Juriſdiction Conſulaire eſt compoſée d'un Juge & de quatre Conſuls, qui donnent Audience le Lundi, Mercredi, & Vendredi, du matin & de relevée ; le Siége de cette Juriſdiction eſt ſitué Cloitre & derriere S. Merry. Elle eſt érigée par Edit du Roy Charles IX. donné à Paris au mois de Novembre 1563. L'Election des Juge & Conſuls ſe fait tous les ans, conformément à l'Edit d'érection, & à la Déclaration du Roy du mois de Mars 1728. Le Juge eſt choiſi dans le Collége des anciens Conſuls.

Ce Juge étant preſque toujours de l'un des huit Corps ou Communautez, dont les Officiers ſont électeurs de droit, néanmoins en nombre égal, les Conſuls qui doivent ſiéger avec lui, ne peuvent être du même commerce, en conformité de la Déclaration du Roy, qui ordonne expreſſément *que tant le Juge que les quatre Conſuls ſeront tous de commerces différens.*

Au moyen dequoi des cinq places, il y en a deux à remplir alternativement par la Pelleterie, l'Orfévrerie, la Bonneterie, la Librairie-Imprimerie, & les Marchands de Vins ; les trois autres places étant preſque toujours remplies par la Draperie, Epicerie, Apoticairerie, & la Mercerie.

GRANDS GARDES & Gardes en Charge des ſix Corps des Marchands de Paris, MESSIEURS,

Grands Gardes, { BRochant, rue de l'Arbreſec.
Chreſtien, rue du Plat d'étain.

& Gardes des Draperiers. { Bezaſſier, rue St Antoine.
Bourdeaux, rue du Chevalier du Guet.
Guérin, rue Thibotodée.
Vaſſe, rue Trouſſevache.

Bureau rue des Déchargeurs.

Gardes des Epiciers & Apoticaires.

- Gillet, rue des Lombards. — *Juſqu'au 2 Janv. 1751.*
- Larſonnyer, rue Quinquempoix. — *Juſqu'au 2 Janv. 1751.*
- Paſchalis, rue d'Anjou, au Marais. — *Juſqu'au 2 Janv. 1751.*
- Le Prevoſt, rue Ste Marguerite. — *Juſqu'au 2 Janv. 1751.*
- Santerre, rue dess deux Ponts. — *Juſqu'au 2 Janv. 1752.*
- De la Voiepierre, Parvis St Euſtache. — *Juſqu'au 2 Janv. 1752.*

Bureau petit Cloître Ste Opportune.

Gr. Garde, Millon, rue S. Martin.

& Gardes des Merciers.

- Henry, rue S. Denis, vis-à-vis Ste Catherine, — *Juſqu'au 2 Janv. 1751.*
- Beuſelin, rue Bétiſy. — *Juſqu'au 2 Janv. 1751.*
- Rolin, rue des Prouvaires. — *Juſqu'au 2 Janv. 1751.*
- Boucher, rue des Lombards. — *Juſqu'au 2 Janv. 1751.*
- Duclos, rue des Foureurs. — *Juſqu'au 9 Janv. 1751.*
- Pichard, Pointe St Euſtache. — *Juſqu'au 9 Janv. 1751.*

Bureau rue Quinquempoix.

Grand Garde, De Bierne, rue St Antoine. — *Juſqu'au mois de Juin 1751.*

& Gardes des Pelletiers.

- Hautement, rue des Déchargeurs. — *Juſqu'au mois de Juin 1752.*
- Bertels, rue des Déchargeurs. — *Juſqu'au mois de Juin 1752.*
- Riviere, rue de Buſſy. — *Juſqu'au mois de Juin 1752.*
- Le Preux, rue St Honoré, vis-à-vis l'Oratoire. — *Juſqu'au mois de Juin 1752.*
- Arſon, rue de Foureurs. — *Juſqu'au mois de Juin 1752.*

Bureau rue des Lavandieres, an coin de la rue S. Germain.

Grand Garde, Breton, rue Bordet.

Gardes anciens, Pichard, Porte S. Marcel. Bompard, rue du Four S. Germain.

& Gardes des Bonnetiers.

- Denoirtere, rue S. Denis, vis-à-vis la rue Salauconte. — *Juſqu'au 8 Octob. 1751.*
- Hornet, rue S. Denis, près la rue des Lombards. — *Juſqu'au 8 Octob. 1751.*
- Grimperel, rue St Antoine, devant la rue de Barres. — *Juſqu'au 8 Octob. 1751.*
- Sacarriere, pere, rue du Temple, au coin de la rue Phelipot. — *Juſqu'au 8 Octob. 1752.*

Bureau rue des Ecrivains.

Grands Gardes, Morée, Quay des Orfévres. Le Riche, Quay des Morfondus.

& Gardes des Orfévres.

- Mercier, rue S. Germain l'Auxerrois.
- De Haynault, rue Bourlabbé.
- Autran, rue S. Louis, près le Palais.
- Marteau, Gallerie du Louvre.

Bureau rue des Orfévres.

Après avoir parlé de la Juriſdiction Conſulaire, des anciens Juges & Conſuls, l'on a jugé à propos de donner les grands Gardes & Gardes des ſix Corps des Marchands, d'où ſe tirent les ſujets deſtinez au Conſulat. Indépendamment de ces ſix Corps, il y a encore le Corps des Libraires-Imprimeurs admis de droit au Conſulat, ſuivant la Déclaration ci-deſſus citée, dont on peut voir le tableau des Officiers, page 350; & celui des Marchands de Vin, dont voici les grands Gardes & Gardes.

Grands Gardes,	Morand, rue des Foſſoyeurs. Vancquetin, rue S. Jacques Harmoy, rue S. Jean de Beauvais.	*Juſqu'au* 1er *Octob.* 1751.
& Gardes des Marchands de Vin.	Gogois, rue S. Thomas du Louvre. Darlot fils, rue de Poitou. Sejan, rue des Cordeliers. Cottin, rue ne des petits Champs.	*Juſqu'au* 1er *Octob.* 1752. *Juſqu'au* 1er *Octob.* 1753.

Bureau rue de la Poterie, Quartier de la Gréve.

TRE'SORIERS DES DENIERS ROYAUX.

GARDES DU TRESOR ROYAL.

1724 M. Paris de Montmartel, *ancien*, rue & Hôtel d'Antin, *en éxercice* 1752.

1749 M. Savalete, *alternatif*, rue Se Honoré, près les Jacobins, *en exercice* 1750.

Gardes des Regiſtres du Contrôle Général des Finances.

Mrs
- Perrotin de Barmont, vieille rue du Temple, au-deſſus de l'Egoût, *en éxercice impair; & pour le Contrôle de l'Annuel, les années paires.*
- Clautrier, rue S. Louis, au Marais, vis-à-vis la Fontaine, *en exercice pair; & pour le Contrôle de l'Annuel, les années impaires.*

☞ Ces Officiers continuent de contrôler ce qu'ils ont commencé dans leur année d'éxercice, quoiqu'elle ſoit finie, & de décharger du Contrôle, tant en éxercice que hors d'éxercice, ſuivant la nature des Affaires & des Regiſtres dont ils ſont dépoſitaires. C'eſt chez eux qu'on porte les Quittances, tant des Gardes du Tréſor Royal, que du Tréſorier des Revenus Caſuels; enſemble toutes les Lettres de Dons faits par le Roy, de toute nature, Lettres de Priviléges, Baux des Fermes du Roy, Arreſts portant Impoſitions, Commiſſions pour faire la Recette des deniers du Roy, & autres Expéditions contenues dans la Déclaration du Roy du 6 Mars 1716, pour être enregiſtrez au Contrôle.

Tréſorier des Offrandes, Aumônes, Dévotions, & Bonnes-Œuvres du Roy.

1737 M. Duvaucel, Quay des Théatins.

Tréſorier de l'Argenterie, des Menus-Plaiſirs & Affaires de la Chambre du Roy..

1725 M. Hebert, rue Vivienne.

Intendans & Contrôleurs Généraux de l'Argenterie, Menus-Plaiſirs, & Affaires de la Chambre du Roy.

1740 Mrs { Le Noir de Cindré, rue de Richelieu, près le Caffé de Foix.
1749 { Bay de Curys, rue du Croiſſant S. Joſeph.

Tréſoriers Généraux de la Maiſon du Roy.

1735 { Thiroux de Montregard, *alternatif & mitriennal*, rue Courtauvillain, *en exercice impair.*
1743 Mrs { Bouret de Villaumont, *ancien & mitriennal*, rue de Gaillon, *en exercice pair.*

Contrôleurs Généraux des Tréſoriers de la Maiſon du Roy.

1742 Mrs { Delily, rue Vildot.
1742 { Andrieu, rue Quinquempoix.

Intendans & Contrôleurs Généraux des Ecuries & Livrées de S. M. tant d'ancienne que de nouvelle création.

1746 { Lorimier, *ancien & mitriennal*, rue Sᵗ Honoré, vis-à-vis S. Roch, *en exercice* 1752.
1746 Mrs { Teiſſier, *alternatif & mitriennal*, rue Tiquetonne, *en exercice* 1751. Leur Bureau, rue Sᵗ Honoré, à la grande Ecurie du Roy

Tréſorier Général des Ecuries & Livrées de Sa Majeſté.

1740 M. Boula, rue S. François, au Marais.

Chambre aux Deniers.

1727 { Gaultier de Montdorge, *triennal*, rue de Richelieu, près la Grange Battelliere, *en exercice* 1751.
1737 Mrs { Lorimier, *alternatif*, rue Sᵗ Honoré, vis-à-vis S. Roch, *en exercice* 1753.
1750 { Teiſſier, *ancien*, rue Tictonne, *en exercice* 1752.

Tréſorier Général des Parties Caſuelles.

1742 M. Bertin de Blagny, rue d'Anjou, au Marais.

Conſervateurs des Saiſies & Oppoſitions faites au Tréſor Royal.

1734 Mrs { Villefroy, rue Simon-le-franc.
1738 { Lottin, rue des vieilles Audriettes.

Tréſoriers Généraux de l'Ordinaire des Guerres, de la Gendarmerie, & des Troupes de la Maiſon du Roy.

1735 { Le Preſtre, *ancien*, rue & près l'Egoût Montmartre, à l'Hôtel de Charoſt, *en exercice impair.*
1748 Mrs { Dupille de Saint-Severin, Cher de S. Louis, ancien Capitaine au Régiment d'Egmont Cavalerie, *alternatif*, rue S. Louis, au Marais, *en exercice pair.*

Contrôleurs desdits Tréſoriers.

1720 Tiſſérand, *premier ancien*, rue Ste Avoie, près la rue des Blancs-Manteaux.
1732 Mrs Legrès, *ſecond ancien*, rue du Monceau S. Gervais.
1726 Degonore, *alternatif, a les deux Charges*, rue neuve des petits Champs, à l'Hôtel des Ambaſſadeurs.

Tréſoriers Généraux de l'Extraordinaire des Guerres.

1741 Mrs Thomas de Pange, rue Cult. Ste Cath. *en exercice* 1752.
1745 De Villette, Place de Louis le Gr, *en exercice* 1751.

Contrôleurs Généraux de l'Extraordinaire des Guerres, Mrs,

Ducheſne, rue & vis-à-vis S. Louis du Louvre.
Delorne, rue Mouffetard, Porte S. Denis.
Joly de Gigencourt, rue des deux Portes S. Jean.
Francquet, rue des Bourdonnois.
Potier, rue de Gaillon.
Symon de Leſcheres, à Jouy près Verſailles.

Tréſorier Général de l'Artillerie.

1729 M. Hocquart, rue du gros Chenet.

Tréſoriers Généraux des Maréchauſſées de France.

1719 Bourgevin, *alternatif*, rue Chapon, au Marais, *en exercice pair.*
1729 Mrs De Gagny, *ancien*, Place de Louis le Grand, *en exercice impair.*

Contrôleur deſdits Tréſoriers.

175.. M. . . . , . , *ancien & alternatif*, rue . . . . .

Commiſſaire Général des Suiſſes & Griſons.

M. de Pigis, rue S. Gervais, au coin de la rue Ste Anaſtaſe.

Tréſoriers Généraux & Payeurs des Invalides.

1729 Mrs Le Riche, rue Vivienne.
1730 Perichon, rue neuve St Euſtache.

Tréſorier Général des Invalides de la Marine.

1735 M. Mouſle de la Thuilerie, Place de Louis le Grand.

Contrôleur Général dudit Tréſorier.

1743 M. Begaud, rue Serpente.

Tréſorier Général des Gratifications des Troupes.

1745 M. de la Faye, grande rue du Faubourg St Honoré.

Tréſorier de la Vennerie, Fauconnerie, & Toiles de Chaſſe.

1727 M. Waymel de Launay, *ancien*, *alternatif*, & *triennal*, rue & près Ste Croix de la Bretonnerie.

Contrôleurs dudit Tréſorier de la Vennerie, Meſſieurs,

1732 Martinot du Pleſſis, rue Royale St Antoine.
. . . Le Couſturier d'Armenonville, *ancien*, à Giſors en Norm. *ou* à Paris, rue du gd Chantier, à l'Hôtel de Tallard.

1745 Bertholon de Chavril, *premier ancien*, à Lyon; ou à Paris rue St Honoré, vis-à-vis S. Roch, au p^t Hôtel d'Auvergne.

Tréſoriers Généraux des Ligues Suiſſes & Griſons.

1723 Sonnet de la Tour, *triennal & mi-ancien, exercice impair*, Iſle S. Louis, Hôtel Lambert.
1724 Mrs Auzillon de Berville, *alternatif & mi-ancien, exercice pair*, à Soleure.

1740 M. Perdrigeon, rue n^e des petits Ch. *Contrôleur deſdits Tréſ.*

Tréſoriers Généraux de la Marine.

1740 De Selle, *ancien*, rue Ste Anne, B.S.R. *exercice impair.*
1743 Mrs Mouffle de Géorvile, Pl. de Louis le Gr. *exercice pair.*

Tréſoriers Généraux des Colonies Françoiſes dans l'Amérique.

1749 Boucher, *ancien*, rue de la Verrerie, au coin de la rue du Renard; *à Pâques*, Place de Louis le Gr.
1349 M^rs De Boullongne, *alternatif*, Place des Victuires.

Contrôleurs Généraux de la Marine, des Galeres, Fortifications, & Réparations des Ports, Havres, & Places Maritimes, & des Colonies Frnnçoiſes dans l'Amérique.

1742 Lemaire de Flicourt, *alternatif*, rue . . . . . *en éxercice* 1751.
1744 Mrs Bernard, *ancien*, rue du Puits, *en exercice* 1752. Son Bureau chez M. de Barmont, vieille rue du Temp.

Tréſorier de la Caiſſe générale des Amortiſſemens, pour le rembourſement des charges & dettes anciennes & nouvelles de l'Etat.

1749 M. Blondel de Gagny, Place Royale.

1749 M. Hennet, *Contrôleur*, rue des Tournelles.

Receveur général du Vingtiéme dans la Ville de Paris.

1750 M. de Saint-Waſt, rue Montmartre, vis-à-vis S. Joſeph.

Tréſorier Général des Fortifications.

1749 M. Lemaiſtre de la Martiniere, r^e St Hon. au p^t H^l de Noaill.
M. de Gamon, *Contrôleur dudit Tréſorier*, rue des Jeuneux.

Tréſoriers Généraux des Pays d'Etats.

M^rs
- Rigoley de Mypon. *Son Bureau rue Saint Thomas du Louvre, chez M. Daouſt Notaire.* — *Bourgogne.*
- Lamouroux, rue Ste Anne, près les Nouvelles Catholiques. — *Languedoc.*
- De la Boiſſiere, rue neuve des Capucines. — *Bretagne.*
- Philip, à Aix. — *Provence.*
- Lyon Saint-Fereol, à Aix. — *Provence.*

Tréſoriers Payeurs des Charges deſtinées ſur les Fermes.

1733 M^rs Le Brun, au milieu de la rue de Bracq, près la Merey.
1750 Couet, rue Coquilliere.

Contrôleurs desdits Tréſoriers.

Mrs { Valacoſte, *triennal*, rue *S.* Thomas du Louvre.
Legrand, *premier ancien*, rue Quinquempoix.
Quatremer, 2d *ancien*, rue Denis, vis-à-vis la rue de la Heaumerie.

Tréſorier Général du Taillon & Gendarmerie de la Province de Bretagne.

1750 M. Doniez, à Nantes, *a les deux Charges.*

Contrôleurs dudit Taillon.

Mrs { De la Planche Cottineau, *ancien*, } à Nantes.
La Verdiere Bonnet, *alternatif*, }

Tréſoriers de la Prevôté de l'Hôtel.

1740 Mrs { Lefouin, *ancien & alternatif*, vieille rue du Temple, près la rue de Bercy.
1749 Hardy, *triennal*, rue de Grenelle St Honoré.

Tréſorier Général de la Police de Paris.

1749 M. Lartois, *ancien & alternatif*, rue neuve St Euſtache.

Contrôleurs dudit Tréſorier.

17.. Mrs { Langlade, rue ne des petits Champs, près la rue de Richelieu, *les années paires.*
17.. Jouette, rue des vieux Auguſtins, *les années impaires.*

BATIMENS DU ROY.

Directeur & Ordonnateur Général des Bâtimens, Jardins, Arts, & Manufactures.

1745 Mrs { Le Normant de Tournehem, } rue ne St Auguſt. à
1746 De Vandiere, *en ſurvivance*, } l'Hôtel de Conty.

Premier Architecte & Inſpecteur Général des Bâtimens du Roy, Jardins, Arts, & Manufactures.

1742 M. Gabriel, rue de Lorty, près les Galleries du Louvre.

Tréſoriers des Bâtimens du Roy.

1730 Mrs { Denis, *ancien*, rue du Mail, *en exercice*
1742 Taboureau d'Orval, *alternatif*, rue N. Dame des Vict.

Intendans & Ordonnateurs des Bâtimens du Roy, Jardins, Arts, & Manufactures.

1719 Mrs { De Cotte, *triennal*, aux Galleries du Louvre.
1725 Billaudel, *alternatif*, cul-de-ſac de la rue du Coq.
1749 Hazon, *ancien*, rue du Temple, vis-à-vis la re Chapon.

Contrôleurs des Bâtimens du Roy, Jardins, Arts, & Manufactures.

1724 Mrs { Garnier Diſle, aux Tuileries.
1727 Gabriel, à Verſailles; à Paris, rue de Lorty.
1742 Mollet, à Verſailles, ou au vieux Louvre.

M. l'Abbé le Blanc, *Hiſtoriographe des Bâtimens.*

PONTS ET CHAUSSE'ES DE FRANCE.

Directeur Général des Ponts & Chauſſées de France, du Barrage & Entretenement du Pavé de Paris, des Turcies & Levées.

M. de Machault, Garde des Sceaux de France, Miniſtre d'Etat, & Contrôleur Général des Finances, Grand Tréſorier Commandeur des Ordres du Roy, rue du grand Chantier.

Le détail, M. Trudaine, Conſeiller d'Etat & Intendant des Finances, rue des vieilles Audriettes.

Premier Ingénieur des Ponts & Chauſſées de France.

1742 M. Boffrand, Architecte du Roy, rue & près le Temple.

Inſpecteurs des Ponts & Chauſſées.

MM. Hupeau, rue Patourelle.
Pollart, rue Gérard-Bocquet, près les Céleſtins
Bayeux, à Tours.
Perronet, Inſpecteur & Directeur du Bureau des Plans, & des Eleves pour les Emplois d'Ingénieurs de ce Département, rue des blancs Manteaux.

Bureau de M. Trudaine, pour le détail des Ponts & Chauſſées, chez M. de la Roche, premier Commis, rue Portefoin.

Tréſoriers Généraux des Ponts & Chauſſées de France.

1742 MM. D'Echeverry, *ancien & triennal*, } rue neuve des
MM. De Haran-Borda, *en ſurvivance*, } Capucines.
1747 Prevoſt, *alternatif & quatriennal*, rue Bourlabbé.

Contrôleurs Généraux des Ponts & Chauſſées.

1716 Guerbois, *ancien*, rue St Honoré, près S. Roch.
1720 Aubert, *triennal*, rue S. Nicaiſe.
1739 De Viſien, *quatriennal*, rue du Monceau S. Gervais.
1750 Bernier de Saint-Martin, *alternatif*, au p^t Carouzel.

Tréſorier Général du Barrage, & de l'entretenement du Pavé de Paris.

1743 M^rs De la Coſſiere, rue des Barrez, près l'Avémaria.
1739 De la Roche, *Contrôleur*, rue Portefoin.

Intendans des Turcies & Levées.

1736 Mrs Guillot, rue des mauvaiſes Paroles.
1749 De Boiſleroy, à Tours.

M. de Regemorte le j. *Ingénieur des Turcies & Levées*, à Montargis.

Tréſorier Général des Turcies & Levées.

1745 M. Rocher, *ancien & mitriennal, alternatif & mitriennal*, cul-de-ſac S. Louis du Louvre.

1735 MM. Lambron, à Tours. } *Contrôleurs.*
1739 Chauvin, rue Guillaume, Iſle N. D. }

Inſpecteur du Pavé de Paris.

M. Bayeux, rue Ste Anne, Butte S. Roch.

FERMIERS GE'NE'RAUX

des Fermes Royales Unies, du Bail de Girardin.

MESSIEURS,

BErgeret, Place des Victoires.
Bouret, à la Grange Bateliere.
Briffart pere, } rue Vivienne.
Briffart fils, }
Camuſet, rue de Richelieu, près la Fontaine.
Chevalier, à l'entrée de la rue du Faubourg St Honoré.
Dangé, rue neuve des petits Champs.
D'Augny, rue Grange Battelliere.
De Beaumont, Place de Louis le Grand.
De Caze, rue des deux Portes, à l'Hôtel de Coaſlin.
De Haran Borda, rue neuve des Capucines.
De la Borde, rue & porte Montmartre.
De la Bouexiere, Place de Louis le Grand.
De la Chabrerie, rue St Honoré, près les Capucins.
De Cuiſy, rue de Richelieu, à l'Hôtel de la Ferté.
De la Garde, rue Ste Anne, Butte S. Roch.
De la Haye, rue & Iſle S. Louis, à l'Hôtel Lambert.
De la Motte, rue de la bonne Morue, Faubourg St Honoré.
De Nantouillet, rue neuve St Auguſtin.
De Neuville pere, } rue & près la Fontaine de Richelieu.
De Neuville fils, }
De Villemur, Place de Louis le Grand.
Dupin pere, } rue Plâtriere.
Dupin de Chenonceaux, }
Durey d'Harnoncourt, rue de Vendôme, au Marais.
Ferrand, rue neuve des bons Enfans.
Fontaine, rue de Louis le Grand.
Grimod de la Reyniere, rue neuve des petits Champs.
Hatte, rue neuve de Luxembourg.
Haudry, rue Plâtriere.
Helvetius, rue Ste Anne, Butte S. Roch.
Hocquart, Place de Louis le Grand.
Lalive de Bellegarde, } rue St Honoré, près les Capucins.
Lalive d'Epinay, }
Lallemant de Betz, rue neuve St Auguſtin.
Le Monnier, rue neuve des petits Champs.
Le Normant, rue neuve St Auguſtin, à l'Hôtel de Conty.
Le Riche de la Poupeliniere, rue de Richelieu.
Perrinet, à l'entrée du Faubourg St Honoré.
Rolland de Fontferriere, rue & porte de Richelieu.

Roſlin, rue Vivienne.
Rouſſel, rue Plâtriere.
Savalete de Buchelay, rue St Honoré, près les Jacobins.
Thoynard, rue Coqhéron.

Cugnot, *Sécretaire des Fermes Générales*, à l'Hôtel des Fermes.

Départemens de Meſſieurs les Fermiers Généraux.

ARTICLE PREMIER.

LE ſoin de faire faire la remiſe des deniers des Caiſſes de Paris & des Provinces à la Recette générale de Paris; d'éxaminer les Bordereaux des Receveurs généraux des Provinces; ſuivre les payemens qui doivent être faits, & l'acquittement des charges de l'Etat du Roy; de vérifier les Bordereaux qui ſeront envoyez tous les dix jours par les Receveurs généraux, & le Contrôle de la dépenſe générale des Caiſſes, & des dépenſes extraordinaires.

M. Haudry. MESSIEURS,

Chevalier.	Hocquart.	Dupin.
De Lalive.	Le Monnier.	Hatte.
Lallemant de Betz.	Le Riche.	De la Chabrerie.
De la Haye.	Bergeret.	Helvetius.
Perrinet.	Thoynard.	Bouret.
De la Reyniere.		

II. Le ſoin d'examiner les Bordereaux de recette & dépenſe actuelles du Receveur général de Paris, de vérifier les Etats de produit qui ſeront envoyez tous les mois à l'Hôtel des Fermes; de faire payer les Soufermiers, & de leur faire rendre compte.

M. Haudry. MESSIEURS,

De la Haye.	Hocquart.
Perrinet.	Bouret.

III. La garde & l'enregiſtrement de tous les Actes, Comptes & Soumiſſions, Cautionnemens, & autres Piéces dépoſées aux Armoires de la Compagnie.

M. de la Chabrerie MESSIEURS,

Perrinet.	Thoynard.	De Neuville.
Bergeret.	Briſſart.	Haudry.

IV. L'aſſiſtance au Conſeil de la Ferme, & la ſollicitation des Affaires de procédures.

M. De la Haye. MESSIEURS,

Hocquart.	Dupin.	De la Borde.
Bergeret.	De la Chabrerie.	Cuiſy.
Thoynard.	Briſſart.	Haudry.

V. Le dépôt & la suite des Saisies & des Etoffes prohibées.

M. Rousselel.

M. de la Chabrerie. M. Haudry.

VI. Le soin de faire dresser les Etats du Roy, de rassembler toutes les Piéces justificatives des Etats au vray, & de suivre la reddition des Comptes, tant à la Chambre des Comptes de Paris, qu'à celles de Grenoble, Aix, & Montpellier, jusqu'à ce que lesd. Comptes ayent été appurez, & qu'ils ayent passé à la correction.

M. Haudry. MESSIEURS,

Chevalier.	Hocquart.	Dupin.
De Lalive.	Le Monnier.	Hatte.
Lallemant de Betz.	Le Riche.	De la Chabrerie.
De la Haye.	Bergeret.	Helvetius.
Perrinet.	Thoynard.	Bouret.
De la Reyniere.		

VII. Le soin des fourniſſemens des grandes & petites Gabelles, l'achat des Sels, Voitures & Emplacemens, & Comptes des Entrepreneurs.

M. Chevalier. MESSIEURS,

De Lalive.	Le Monnier.	De la Borde.
Lallemant de Betz.	Le Riche.	Bouret.
Perrinet.	Dupin.	Haudry.
Hocquart.	Helvetius.	

VIII. La Régie des grandes Gabelles.

M. de Nantouillet. MESSIEURS,

Chevalier.	Dupin.	Briſſart.
Le Monnier.	De la Chabrerie.	De la Borde.
Le Riche.	De la Garde.	De Beaumont.
Bergeret.	Daugny.	De Neuville pere.
Thoynard.	Dangé.	D'Harnoncourt.

IX. La Régie des Gabelles de Lorraine, Franche-Comté, trois Evéchez, & Domaine d'Alsace, avec l'Examen des Comptes.

M. Dupin. MESSIEURS,

Lallemant de Betz.	Helvetius.	Haudry.
Perrinet.	De la Borde.	Dupin de Chenonceaux.
Le Riche.	De Villemur.	
Hatte.		

X. La Régie des C. Gr. Fermes & du Domaine d'Occident.

M. Hocquart. MESSIEURS,

De Lalive.	De la Chabrerie.	Rouſſel.
Bergeret.	De la Bouexiere.	Dangé.
Thoynard.	De Fontferriere.	Briſſart.
Dupin.	De la Garde.	De Nantouillet.
Hatte.	Daugny.	Helvetius.

De la Borde. De Villemur. D'Harnoncourt,
De Beaumont.

XI. La Régie des petites Gabelles.

M. Hatte. MESSIEURS,
De la Reyniere. De Fontferriere. De la Borde.
Le Riche. Rouſſel. De Villemur.

XII. Le ſoin des Manufactures du Tabac.

M. Perrinet. MESSIEURS,
Chevalier. Le Monnier. Helvetius.
De Lalive. Le Riche. De la Borde.
Lallemant de Betz. Bergeret. Bouret.
De la Reyniere. Hatte. Haudry.
Hocquart.

XIII. La Régie du Tabac.

M. Perrinet. MESSIEURS,
De la Reyniere. De la Chabrerie. De Nantouillet.
Hocquart. De la Bouexiere. Helvetius.
Le Monnier. De Fontferriere. De la Borde.
Le Riche. De la Garde. De Beaumont.
Bergeret. Daugny. De Villemur.
Thoynard. Rouſſel. De Neuville pere.
Dupin. Dangé. D'Harnoncourt.
Hatte. Briſſart.

XIV. L'Examen des Comptes généraux & particuliers des grandes Gabelles.

M. de Nantouillet. MESSIEURS,
Chevalier. Bergeret. De Beaumont.
Perrinet. Dupin. De Villemur.
De la Reyniere. De la Chabrerie. Bouret.
Le Monnier. D'Augny. Haudry.

XV. L'Examen des Comptes généraux & particuliers des Cinq Groſſes Fermes, & la vérification des Paſſeports & Etats des Marchandiſes entrées & ſorties en franchiſe, avec la ſuite des Acquits à caution.

M. Hocquart. MESSIEURS,
De Lalive. De la Chabrerie. De Beaumont.
Le Monnier. Briſſart. Bouret.
Bergeret. De la Borde. Haudry.

XVI. L'Examen des Comptes généraux & particuliers des Gabelles du Lyonnois, Provence, Dauphiné, & Languedoc.

M. Hatte. MESSIEURS,
De la Reyniere. De la Chabrerie. Rouſſel.
Le Monnier. De Fontferriere. De la Borde.

XVII. L'Examen des Comptes gén. & particuliers du Tabac.

M. Perrinet. MESSIEURS,

De la Reyniere.	Dupin.	Haudry.
Le Monnier.	Hatte.	De la Borde.
Le Riche.	De la Chabrerie.	Bouret.
Bergeret.	Helvetius.	

XVIII. La Régie des Aydes & Domaines, pour laquelle il sera tenu une Assemblée générale tous les mercredis.

M. de la Haye. MESSIEURS,

Lallemant de Betz.	Briffart.	Haudry.
Perrinet.	De Villemur.	Le Normant.
Le Riche.	Bouret.	Dupin de Chenonceaux.
Bergeret.	Cuisy.	
De la Chabrerie.		

XIX. La suite du Magasin général du Tabac & de la régie de la ville de Paris, ensemble des Bureaux du Tabac tant en corde qu'en poudre, & de la manufacture du Tabac d'Hollande qui y est établie, pour laquelle il sera tenu une assemblée tous les jeudis matin.

M. Perrinet. MESSIEURS,

Lallemant de Betz.	De Fontferriere.	De la Borde.
Le Monnier	Roussel.	De Villemur.
Dupin.	Dangé.	Bouret.
Hatte.	Briffart.	Cuisy.
De la Chabrerie.	Helvetius.	

XX. Le soin de veiller au travail des Commis des différens Bureaux de Paris, & à la formation des Etats des frais de Régie pour toutes les parties des Fermes.

M. Haudry. MESSIEURS,

Perrinet.	Dupin.	Bouret.
De la Haye.	De la Chabrerie.	

XXI. La suite & le rapport de toutes les Affaires, tant auprès de M. le Contrôleur Général, que de M^rs les Intendans des Finances.

M. Bouret.

Et conjointement avec lui, M^rs les Fermiers Généraux pour les Affaires qui concernent leur Département.

SERVICE & Correſpondance des Provinces.

POUR PARTIR. *Meſſieurs,*	Départemens.	MATIERES.	CORRESPOND. *Meſſieurs,*
Le Normant.	*Aydes.*	*Vil. de Paris.*	De la Haye. Cuiſy.
		Plat-pays de Paris.	Cuiſy. Haudry.
	Ville & Généralité de Paris.	*Gabelles, C. G. Ferm. & Tabac.*	De la Chabrerie. Bergeret.
De la Motte.	*Amiens. S. Quentin.*	*Gabel. Cinq Groſſ. Fermes & Tabac.*	Rouſſel. De Nantouillet.
	Lille. Valenciennes	*Gab. C. G. F. & Tabac.*	De la Garde. Dupin.
Caze.	*Charleville. Soiſſons.*	*Gabel. Cinq Groſſ. Fermes & Tabac.*	Daugny. Dangé.
	Châlons-ſur-Marne. Langres. Châlon-ſur Saone.	*Gabel. Cinq Groſſ. Fermes & Tabac.*	De Neuville pere. De Fontferriere.
	Dijon.	*Gabel. Cinq Groſſ. Fermes & Tabac.*	Thoynard. Le Monnier.
De Buchelay.	*Lorraine. Fr. Comté. Tr. Evéchez, Alſace.*	*Salines, Gab. Tabac, & Traites.*	Dupin. Be Villemur.
Ferrand.	*Lyon, Bourg en Breſſe.*	*Gabel. Cinq Groſſ. Fermes & Tabac.*	Hatte.
	Grenoble. Valence.	*Gabel. Cinq Groſſ. Fermes & Tabac.*	Haudry.
	Marſeille. Toulon.	*Gabel. Cinq Groſſ. Fermes & Tabac.*	De Villemur. De la Bouexiere.
Camuſet.	*Montpellier. Narbonne. Toulouſe. Villefranche.*	*Gabelles, Cinq Groſſes Fermes, & Tabac.*	De Fontferriere. Hatte.

POUR

POUR PARTIR.	Départemens.	MATIERES.	CORRESPOND^T
De Neuville fils.	*Bordeaux.*	*Cinq Grosses Fermes & Tabac.*	Hocquart. Helvetius.
	Dax. Pau.	*Cinq G. F. & Tabac.*	De la Bouexiere. Dangé.
Fontaine.	*Nantes. Port-Louis. S. Malo.*	*C. G. Fermes & Tabac.*	De Nantouillet. Le Monnier.
	Angers. Laval.	*Gab. C. G. F. & Tabac.*	Brissart. De la Borde.
	Le Mans.	*Cinq G. F. & Tabac.*	D'Harnoncourt. Haudry.
D'Epinay.	*La Rochelle. Poitiers.*	*C. G. Fermes & Tabac.*	Helvetius. Bergeret.
Brissart fils.	*Tours. Orleans.*	*Gabel. Cinq Gross. Fermes & Tabac.*	Dangé. Hocquart.
	Bourges. Moulins. Limoges.	*Gabel. Cinq Gross. Fermes & Tabac.*	De Beaumont. Brissart.
Roslin.	*Rouen. Caen. Alençon.*	*Gabel. Cinq Gross. Fermes & Tabac.*	De la Borde. De Beaumont.
Et dans tous les Départemens.	*La correspondance à l'occasion des saisies d'étoffes prohibées & marchandises de contrebande, autres que Sel & Tabac.*		Roussel. Haudry.

Fait & arrêté à Fontainebleau le 26 Octobre 1750.

Signé, MACHAULT.

JOURNAL DE TRAVAIL.

Lundi, L'Assemblée des Caisses, & l'examen de la situation des Soufermiers. *à 9 heures du matin.*

Les Cinq Grosses Fermes. *à 4 heures après midi.*

Mardi, Les Grandes Gabelles. Approvisionnement des Tabacs. *à 9 heures du matin.*

Régie du Tabac. *à 4 heures après midi.*

Mercredi, Les petites Gabelles. Les Gabelles & Domaines de Franche-Comté. Trois Evêchez & le Domaine d'Alsace. *à 9 heures du matin.*

Mercredi, { Assemblée ordinaire à l'Hôtel de Bretonvilliers pour les Aydes. } *à 9 heures du matin.*
Conseil de la Ferme. *à 4 heures après midi.*

Jeudi, { Les Cinq Grosses Fermes, & petites Gabelles. / Les Etats au vray, & Comptes aux Chambres. } *à 4 heures après midi.*

Vendredi, { Fournissement des Sels. / Les Grandes Gabelles. / Approvisionnement du Tabac. } *à 9 heures du matin.*
Régie du Tabac. *à 4 heures après midi.*

Samedi, { Les Gabelles de Franche-Comté. } *à 9 heures du matin.*

CONSEIL DE LA FERME.

Avocats, MESSIEURS,

FReteau, rue S. Christophe. / Guerin, rue Guénégaud. } Avocats au Parlement.
De Romieu, Avocat aux Conseils, à l'Hôtel de Toulouse.
Duvaudier, rue de la Verrerie, vis-à-vis la rue du Coq. / Boudet, rue Guénégaud. } Avocats au Parlement.

Procureurs, MESSIEURS,

Aydes & Domaines. Vernier, Hôtel des Ursins.
Tabac. De Ferriere, vieille rue du Temple, près le cul-de-sac d'Argenson. / Formé, rue des Maturins, à l'Hôtel de Cluny.
Gabelles & Traites. Huguet, rue Ste Croix de la Bretonnerie, au coin de la rue de Mousty. / Brousse, *en survivance*, rue Ste Croix de la Bretonnerie.
} Procureurs au Parlement.

Agens, MESSIEURS,

Gabelles & Traites. Godefroy, rue du Chaume, près la Mercy.
Tabac. Marthe, rue Tirechape, près la rue Bétisy.
Aydes & Domaines. Hirault, rue St Antoine, près la vieille rue du Temple.
Indiennes & faux-sel. Mopillé, rue des Enfans Rouges, vis-à-vis l'Hôtel de Tallard.

Saisies de Contrebande portées au Grand-Conseil. — De Foisy, Procureur au Grand-Conseil, rue des Prouvaires.

Affaires d'Aydes à l'Election de Paris. — Bercher, Proc. à l'Election, rue du Plâtre S. Jacques.

Affaires au Châtelet à la Police. — Carmen, Procureur au Châtelet, rue de l'Arbresec.

Directeurs des Fermes établies à l'Hôtel des Fermes.

Directions.	*Messieurs*,
La Correspondance des Cinq Grosses Fermes.	Gigault, rue nᵉ Sᵗ Eustache. Gigault des Marches, *ibid.*
Les Gabelles de France.	Gobin, rue Beaurepaire.
Le Tabac.	Mahieu, rue Poissonniere.
Les Gabelles de Lyonnois, Provence, Dauphiné, Languedoc, Roussillon.	Dupleſſis, à l'Hôtel des Ferm.
Les Gabelles des trois Evéchez, Salines de Moyenvic, Gabelles & Domaines de Franche-Comté & d'Alsace	Carré de Lorme, rue de Richelieu.
Les Comptes des Cinq Gr. Fermes.	Bruſſet, à l'Hôtel de la Compagnie des Indes.
Les Comptes des grandes Gabelles.	Le Vaſſeur de Ribé, à l'Hôtel des Fermes.
Les Comptes du Tabac.	Sonnois, rue du Bouloy.

Directeur Général des Fourniſſemens des Gabelles de France.

M. Volland, rue des vieux Auguſtins, près la rue Soly.

Directeur de la Manufacture & des Approviſionnemens du Tabac.

M. Fournier, à l'Hôtel de la Manufacture, rue S. Nicaiſe.

Mrs Gigot, *Directeur Général des Entrées & des Aydes du plat pays de Paris.* Genty, *Directeur des Comptes des Aydes & Domaines.* — à l'Hôtel de Bretonvilliers.

Directeurs des Fermes pour les Traites, Gabelles, & Tabac.

MESSIEURS,

Alençon, Carcavy d'Uſſy.
Amiens, le Picart.
Angers, Pierron.
Beauvais, Dautheuil, *Contr. gén.*
Beſançon, Boutin de Diencourt.
Bordeaux, Meſnage de Preſſigny.
Bourg en Breſſe, Daugny, à Lyon.
Bourges, Imbault.
Caen, Louvet.
Châlon-ſur-Saone, de Bonnaire de Saint-Remy.
Châlons-ſur-Marne, de S. Pierre.
Charleville, de Vaumorel.
Dax ou Bayonne, Bachelier de Gentes.

Dijon, de Montigny.
Grenoble, Michon.
Langres, Dubourg.
Laval, d'Armancourt.
La Rochelle, Dazy d'Eſtavigny.
Le Mans, Le Seurre.
Lille, Petit de Logny.
Limoges, de Monticour.
Lyon, Gab. & Traites, Adine.
Montpellier, Bergeret de Grandcour.
Marſeille, Gabelles & Traites, Callas.
Metz, Aubron.
Moulins, Priolo.
Rouen, Gab. & Traites, 1ere *part.* Puiſſans. 2e. *part.* Le Roux de la Motte.
Nancy, de Varanchamp.
Nantes, Berthe.
Narbonne, Girard.
Orleans, Quinquet.
Paris, Bezard, *Contrôleur gén.*
Poitiers, Beauviſage de Montegu.
Port-Louis, Beſnier.
Saint-Malo, Etienne.
Saint-Quentin, Terriſſe.
Salins, Soüet.
Sens, Benoît, *Contrôleur gén.*
Soiſſons, de Neuville.
Tarbes, la Serre.
Toulon, Geoffroy.
Toulouſe, Mercier de Monplan.
Tours, Raymont.
Valence, de la Villeauclerc.
Valenciennes, Morel.
Villefranche en Rouergue, Durand d'Apremont.

Receveurs Généraux des Fermes Unies de France, & les Villes de leur Réſidence.

MESSIEURS,

A Lençon, Foacier.
Amiens, Langlois de Courcelles.
Angers, de Montcler.
Bayonne, Hariague.
Bourges, Du Brocard-Hemard.
Caen, Gouet.
Bordeaux, Pelletier.
Dijon, de Baugé.
Eſpalion en Rouergue, Davaſſe.
Laval, Breton de Villeneuve.
La Rochelle, Petit.
Le Mans, Richard.
Lille, de la Porte.
Lyon & Dauphiné, *Lyon, réſidence*, de la Ribellerie.
Marſeille, de Preaudeau.
Montpellier, Mazade.
Moulins, Rabouyne.
Nantes, de Marcenay.
Orleans, Phelippes.
Paris, Maizieres, *Correſpondant pour toutes les Provinces*, à l'Hôtel des Fermes.
Perpignan, d'Olſigny.
Poitiers, Lecocq.
Reims, Darmancy.
Rouen, Gaillard.
Sedan, Reneſſon.
Soiſſons, Bertherand.
Saint-Quentin, Neret.
Toulouſe, Gaillard.
Tours, Burdin.
Troies, de Corbigny.
Valenciennes, Géoffrion.

Il eſt important au Public d'être inſtruit, que tous les Particuliers qui ont de l'argent à faire toucher dans les Villes où il y a des Receveurs Généraux des Fermes, peuvent aller le matin de-

puis huit heures jusqu'à midi, & depuis trois heures après midi jusqu'à 7 du soir, à l'Hôtel des Fermes, au Bureau de M. Maizieres, Receveur général desdites Fermes, qui délivre des Reſcriptions payables à vûe, ſur les Receveurs Généraux des Fermes énoncez ci-deſſus, ou qui lui ſont déſignez, au deſir des Particuliers, qui ſans aucuns frais font paſſer leurs fonds à leurs Correſpondans dans les différentes Provinces du Royaume.

☞ *Ceux qui ont des fonds à faire remettre & toucher dans toutes les Villes de la Province, peuvent encore s'adreſſer aux Caiſſiers des Soufermes des Aydes & des Domaines, qui leur délivreront, aux mêmes heures que deſſus, des Reſcriptions payables à vûe, par les Receveurs des différentes Généralitez dont le détail ſuit.*

Ces différentes Caiſſes ſont d'autant plus avantageuſes au Public, qu'elles accélerent la remiſe des deniers du Roy dans les Caiſſes gén. & particulieres de Paris, & facilitent aux Recev. des Fermes établis dans les Provinces, la voiture de leurs deniers à Paris, & la ſûreté de la remiſe des fonds dans les Provinces, ſans aucuns frais ni riſques, ſans aucun droit de remiſe ni d'eſcompte.

Généralitez.	*Caiſſiers, Meſſieurs,*	
Paris, *Orleans*, *Pethiviers*, *Châlons*,	Leonard.	Rue de la Cr. des petits Ch. à l'Hôtel de Luſſan.
Lyon, *Bourges*, *Moulins*, *Poitiers*, *La Rochelle*, *Caen*,	Calabre.	
Amiens, *Soiſſons*, *Tours*,	Boivin d'Hardancourt.	Rue de Cléry, à l'Hôtel de Lubert.
Rouen, *Alençon*,	Guichard.	
Orleans, *Flandres*,	De Marigny.	Rue de Richelieu, au coin de la rue n^e St Auguſtin.

Bureaux généraux des Soufermes des Domaines, Amortiſſemens & Francs-Fiefs, Contrôles, Inſinuat. Laïques, Centiéme Den. &c.

Provinces, ou Généralitez.	*Directeurs & Caiſſiers, Meſſieurs,*	
PARIS,	La Faurie, *D.* Le Texier, *C.*	Rue du Bouloy, à l'Hôtel de la Reynie.

Bordeaux, *Auſch*, *Pau*,	Teyras, *D.*	Rue du Bouloy, à l'Hôtel de la Reynie,
Rouen, *Caen*, *Alençon*,	Huſſon, *D. & C.*	Rue Vivienne.
Amiens, *Champagne*, *Soiſſons*, *Mets*, *Sedan*,	Poujaud, *D.* Carré de Beaudouin, *C.*	Rue Royale, butte Saint Roch.
Tours, *Bourges*, *Moulins*, *Orleans*,	Dubut de Boisliſle, *D.* Darras, C. Plainville, *D. des dr. d'amortiſ. & fr. fiefs.*	Rue de Richelieu, vis-à-vis la Fontaine.
Bretagne, & *Belliſle*,	Charlot, *D.* Darras, *C.*	Rue de Richelieu, vis-à-vis la Fontaine.
Toulouſe, *Montauban*, *Montpellier*, *Rouſſillon*,	Demoncrif, *D.* De Marigny, *C.* rue de Richel. au coin de la rue n^e St Aug.	Rue des Foſſez Montmartre.
Provence, *Dauphiné*, *Lyon*, *Bourgogne*, *Franche-Comté*, *Auvergne*,	Lacroix. De la Laubierre, *D.* Faventine du Falze, *C.*	Rue de la Feuillade.
Poitiers, *Limoges*, *La Rochelle*,	Boby, *D. & C.*	Rue S. Sauveur, du côté de la rue Montmartre.
Flandre, *Hainault*, *Artois*,	Deſtrehan, *D.* De Marigny, *C.*	Rue de Richelieu, au coin de la rue neuve St Auguſtin.
Lorraine,	De Saint-Laurent.	Rue n^e S^t Euſtache.
Dom. & Gabell. d'Alſace, Trois Ev. Sels, &c. de Fr. Comté.	Royer, *D.* Carré de Baudouin, *C.*	Rue du Mail.

Greffier du Bureau des Inſinuations.

M. Thierry, rue du Bouloy, à l'Hôtel de la Reynie; *ou* rue St Honoré, vis-à-vis la rue des vieilles Etuves.

Commis généraux aux Deſcentes & Fourniſſemens des Sels.

MESSIEURS,

DU Tertre, rue neuve S^t Euſtache.
Le Page, *en ſurvivance.*
Baillon, à Orleans.
Baſire, oncle, } à S. Germ.
Baſire, neveu, } en Laye.
Beaudequin, à Verſailles.
Bertholet de Campan, à Verſailles.
Bonenfan.
Bouault, à Tours.
Buchere.
Caterby, à Verſailles.
Courdoumer, à S. Germ. en L.
Dampierre, rue St Honoré.
Dauteuil, à Beauvais.
De Chaugy.
De Verville.
Du Deffant.
Gautier, au Palais Royal.
Genty, à Verſailles.
Guynand, à Corbeil.
Guyard, à Melun.
Guyet.
Heuvrard.
Houdart de Grandcour, à Verſailles
La Caillerie.
Lachaize, à Nemours.
Le Mercier, à S. Germ. en L.
Le Sueur, rue du Mail.
Manneville, au Mans.
Marin, à Châlons en Champ.
Maſſe.
Mouthier.
Pigouſſe de Meroger.
Perrin, à Verſailles.
Petigny, à Verſailles.
Pommier.
Robert, à Verſailles.
Royer de Bouconvilliers.
Terrien de l'Epinay, à Verſaill.
Tortilliere.
Verville, à Verſailles.

RECEVEURS GE'NERAUX DES FINANCES

des vingt Généralitez & Pays d'Elections.

Les 1ers ſont de l'éxercice pair, les 2^ds de l'exercice impair.

	MESSIEURS,	Généralitez.
1732	DE Villemur, rue des bons Enfans.	*PARIS.*
1742	Meulan, rue & près les Capucines.	
	De Vauxmoret, *Contrôleur*, rue Perdue, Pl. Maub.	
1733	Durant de Belguiſe, rue S. Louis, dans l'Iſle.	*Soiſſons.*
1741	Batailhe de Frances, Place de Louis le Grand, vis-à-vis les Feuillens.	
1741	Bernard de Montigny, cul-de-ſac de Menars.	*Amiens.*
1731	Maſſon de Maiſonrouge, rue Courtauvillain.	
1740	Mouchard, rue S. Marc.	*Châlons.*
1732	Bureau de Serandey, rue Grange Batelliere.	
1744	Dumas, rue neuve des petits Champs.	*Orleans.*
1741	Watelet, rue du Sentier, près la rue du gros Chenet.	

1747 Richard, rue Grange Batelliere. } *Tours.*
1722 Boutin, rue de Richel. à l'Hôtel de Menars. }
1750 Rousseau de Pantigny, rue ne des petits Ch. } *Bourges.*
1745 Marandon de la Maisonfort, rue du Temple, près la rue Chapon. }
1744 Millet, cul-de-sac S. Thomas du Louvre. } *Moulins.*
1744 Lamouroux de Saint Jullien, rue Ste Anne, près les Nouvelles Catholiques. }
1739 Olivier, rue St Honoré, vis-à-vis les Capucins. } *Lyon.*
1750 Marquet, Place de Louis le Grand. }
1713 Delpech, Place de Louis le Grand. } *Riom.*
1742 Landry, rue de Gaillon. }
1749 Boullogne de Preninville, rue de Richelieu, à l'Hôtel de Caumont. } *Poitiers.*
1741 Randon de Massane, Place de Louis le Gr. }
1733 Le Texier de Menetou, Place de Louis le Gr } *Limoges.*
1737 Renard de Rouffiac, rue de Condé. }
1750 Choart de Magny fils, cul-de-sac de l'Oratoire } *Bordeaux.*
1749 De Roissy, fils, rue de Vendôme, au Marais. }
1742 Drouilhet, rue Théreſe. } *La Rochelle.*
1729 Perrinet du Pezeau, Faubourg St Honoré. }
1741 Bergeret, Place des Victoires. } *Montauban.*
1746 Begon, rue ne des pts Ch. près la rue d'Antin. }
1729 Taillepied, rue Montm. près le cul-de-sac S.P } *Auſch.*
1717 Le Gendre de Villemorien, re des Minim Pl.R. }
1732 Guyot de Villers, rue S. Louis, Isle N. Dame. } *Rouen.*
1732 De la Perratierre, rue & Hôtel d'Antin. }
1742 Oursin de Digoville, re d'Anjou, Faub. St Hon. } *Caen.*
1729 Le Prestre, rue Montmartre, à l'Hôtel Charost. }
1733 Maussion de la Courtaujay, Pl. des Victoires. }
1742 Pajot de Marcheval, rue de Richelieu, près le Boulevart. } *Alençon.*
1740 Parat de Mongeron, rue neuve des petits Ch. près la Place de Vendôme. }
1740 Mathieu, à Nancy. } *Lorraine.*

Receveurs Généraux des Pays d'Etats.

1741 De Gagny, Place de Louis le Grand. }
1735 Gautier de Beauvais, à l'entrée du Faubourg St Honoré, sur le Boulevart. } *Grenoble.*
1721 De Foissy, rue de Cléry. } *Mets & Alſace.*
1738 Dupin de Francueil, rue Plâtriere. }
1745 De Champeron, rue ne des petits Champs, presque vis-à-vis la rue d'Antin. } *Flandre & Hainault.*
1727 De Saint-Vallery, rue de Richel. près le Boul. }
1713 Durey d'Harnoncourt, rue de Vendosme, derriere le Temple, *a les deux exercices.* } *Franche-Comté.*

1726 De Lelez de Givency, rue Pavée St Antoine, à l'Hôtel de Lamoignon ; *a les deux exerc.* } *Pays d'Artois.*

COMPAGNIE DES INDES.

Commissaires du Roy.

M. De Machault, Garde des Sceaux de France, Ministre d'Etat, & Contrôleur Général des Finances, Grand Tréforier Commandeur des Ordres du Roy, rue du g^d Chantier.

M. de Montarant, Maître des Requêtes, Intendant du Commerce, rue du grand Chantier.

M. Guignard de Saint-Prieſt, Maître des Requêtes, rue Vivienne.

SYNDICS.

M. le Duc de Bethune, Faub. St Honoré, à l'Hôtel de Charoſt.

M. Colabau, rue Vivienne.

M. de Verzure, rue des deux Portes S. Sauveur.

M. Delaiſtre, rue des Jeuneux.

. . . . . .

DIRECTEURS, MESSIEURS,

Caſtanier, rue n^e des petits Ch.
Saintard, rue du gros Chenet.
Duvelaer, rue N. D. des Vict.
Godeheu, à l'Orient.
David, à l'Hôtel de la Comp^e.
Claeſſen, rue des p^ts Champs, près S. Roch.
Michel, rue Vivienne.
Gilly, rue de la Juſſienne.

M^rs { Pechevin, *Caiſſier Général.* / Merard, *Caiſſier du Comptant.* / Martin, *Caiſſier des Dividendes.* / Rollot, *Caiſſier des Rentes viageres.* } à l'Hôtel de la Compagnie.

Chefs des Bureaux. M^rs { Coſtard, / Boize, / Laiſné, / Dernis, / Beſſonnet, / Fabre, } à l'Hôtel de la Compagnie.

CONSULS DE FRANCE,

Réſidens dans les Villes & Ports d'Eſpagne, de Portugal, d'Italie, & du Nord, des Echelles du Levant, & de Barbarie.

EN ESPAGNE.

Réſidences.	*Conſuls*, Meſſieurs,
Cadix,	Bigodet des Varennes. / Caſſot, *Chanc. du Conſulat.*
Malaga,	De Mortemard.
Carthagene,	Marconié.
Alicant,	Gayot.
Gijon,	Vignon.

La Corogne,	. . . . .
Barcelone,	De Puyabry.
Isle de Mayorque,	Nieulon.
Isles Canaries,	Casalon.
Oran en Afrique,	De Daux.
Bilbao en Biscaye,	Dantés, *Député de la Nation.*
S. Sébastien,	Darragory, *Agent de la Marine & du Commerce.*

EN PORTUGAL.

Résidences.	*Consuls*, *Messieurs*
Lisbonne, & Ports de Portugal,	Du Vernay.
Isles de Madere,	D'Herbes.
Isle de S. Michel,	Audriey.
Isle de Fayal,	D'Hariague.
Isle de Terceres,	. . . . *Vice-Consul.*

EN ITALIE.

Résidences.	*Consuls*, *Messieurs*,
Gennes, & les Ports de la Republ.	Coutlet.
Livourne, & Ports de Toscane,	De Bertellet.
Rome,	Digne.
Civita Vecchia,	Vidau.
Naples, Ports du Royaume, & les Ports de Sicile,	Taitbout de Marigny.
Palerme,	Greffalhe, *chargé du Vice-Consulat.*
Messine,	D'Evant, *Vice-Consul.*
Cagliari, & les Ports de Sardaigne,	Le Grand.
Ancone,	Le Marquis Benincasa.
Senigaglia,	Le Comte Beliardi.
Pesaro,	Le Cher Giordani.
Venise,	Le Blond.
Rovigno,	Marc Finochetti, *Vice-Consul.*
Ragusse,	Scapich.
Isle de Corfou,	Marin de Thorigny.
Isle de Sainte-Maure,	Vassili de Thériano, *Vice-Cons.*
Isle du Zante,	Taulignan.
Isle de Cérigo,	Liuvry.
Isle de Malte,	Garcin.
Nice,	Jullien, *Consul.*

DANS LE NORD.

Petersbourg, & Ports de Russie,	. . . . .
Elzeneur, & les Ports de Dannemarc,	Hanssen.
Berghen, & les Ports de Norwege,	De Chezaulx.

De Mathy, *Commissaire de la Marine à Dantzik.*

Lagau, *Commiſſaire de la Marine à Hambourg.*
De Cury de Saint-Sauveur, *Commiſſ. de la Marine à Amſterdam.*
Potin, *Agent de la Marine, à Rotterdam.*

Dans les Echelles du Levant & de Barbarie.

Pignon, *Inſpecteur du Commerce à Marſeille.*

Conſuls, Vice-Conſuls, Chanceliers.		*Meſſieurs,*
Le Caire,	De Lironcourt,	*Conſul.*
	De la Porte,	*Chancelier.*
Aléxandrie,	Taſſin,	*Vice-Conſul.*
	Broche,	*Chancelier.*
Roſſette,	Sulauze.	*Vice-Conſul.*
Seyde,	Gautier,	*Conſul.*
	Manen,	*Chancelier.*
Acre,	Jouvene,	*Vice-Conſul.*
Rame,	Clement,	*Vice-Conſul.*
Alep,	Thomas,	*Conſul.*
	P. Clairambault,	*Chancelier.*
Aléxandrette,	P. Reynaud.	*Vice-Conſul.*
Tripoly de Syrie,	Yon,	*Conſul.*
	De Saint-Amand,	*Chancelier.*
Smyrne,	Peyſſonel,	*Conſul.*
	Bonnard,	*Chancelier.*
Scio,	Dieudé,	*Vice-Conſul.*
	Armand,	*Chancelier.*
Chypres,	De Gardane,	*Conſul.*
	Vacquet,	*Chancelier.*
Salonique,	De Jonville,	*Conſul.*
	Du Teil,	*Chancelier.*
La Canée,	Magy,	*Conſul.*
	Larmet,	*Chancelier.*
Candie,	J. L. Clairambault,	*Vice-Conſul.*
	Araſy,	*Chancelier.*
Tripoly de Barbarie,	Caullet,	*Conſul.*
	J. Ant. Valliere,	*Chancelier.*
Bengazi & Derne,	Payen,	*Vice-Conſul.*
Tunis,	Fort,	*Conſul.*
	Valliere,	*Chancelier.*
Alger,	Le Maire,	*Conſul.*
	Germain,	*Chancelier.*
Modon,	Damirat,	*Conſul.*
	Le Preſtre,	*Chancelier.*
Napoly de Romanie,	Juſquin,	*Vice-Conſul.*
Patras,	Nicolas Roze,	*Vice-Conſul.*
Larta,	Boulle,	*Conſul.*
Les Dardanelles,	Fabre,	*Conſul.*

Krimée,	De Lancey,	*Consul.*
Andrinople,	Auvelly,	*Consul.*
Négrepont,	Julien,	*Consul.*
La Cavale,	Manaire,	*Consul.*
Rhodes,	Matthieu Léon,	*Consul.*
Le Milo & l'Argentiere,	David,	*Consul.*
Tine & Miconi,	Gisy,	*Consul.*
Metelin,	Jos. Roze,	*Vice-Consul.*
Athenes,	Leonzon,	*Vice-Consul.*
Naxie, Paros, & Antiparos,	Reymond de Modene,	*Consul.*
Santorin,	Jacques Alby,	*Consul.*
Nio,	Reynoard,	*Consul.*
Bagdat,	L'Ev. de Babylone,	*Consul.*

Consuls des Nations Etrangeres, réſidans dans les Ports de France.

MESSIEURS,	*De l'Etat Eccléſiaſtique.*	
Muinquin,	*Conſul*,	*à Marſeille.*
Blanc,	*Vice-Conſul*,	*à Toulon.*
Roux,	*Vice-Conſul*,	*à Cette & Agde.*

De l'Eſpagne & des deux Siciles.

Dom Fr. Maurice Sala, *Conſul*, *à Marſeille.*
Emmanuel Simand, *Vice-Conſul*, *à Agde.*

De Suede.

Conſuls, Meſſieurs,	Egmont,	*à Bordeaux.*
	Borchers,	*à Rouen.*
	Stierling,	*à Nantes.*
	Chriſtophe Krafft,	*à l'Iſle de Ré.*
	Butini,	*à Marſeille.*
	Holm,	*à Montpell. & Cette.*

De Danemarck.

Conſuls, Meſſieurs,	Frédéric Hanſſen,	*à Bordeaux.*
	Guſtave Noordink,	*à la Rochelle.*
	Abrah. Compigné,	*à Rouen.*
	Ployard,	*à Marſeille.*
	Bollen,	*à Bayonne.*
	Dancquer,	*à Dunkerque.*
	Guillaume Brower,	*à Oſtende.*

De Pologne & Dantzic.

Laurent Roſſeau, *Conſul*, *à Bordeaux.*

De Pruſſe.

Conſuls, Meſſieurs,	Jean G. Streckeiſen,	*à Bordeaux.*
	Dan. Leclerc,	*à Marſeille.*

De l'Isle de Malte.

Espanet, *Agent de la Marine & du Commerce, à Marseille.*

De la République de Gênes.

Consul, Squinquin, *à Marseille*

Vice-Consuls, Blanc de Savone, *à Toulon.*
Laborel, *à Saint-Tropeze.*
Roux, *à Cette & Agde.*

République de Venise, Bartolo Cornet, *Consul à Marseille.*

Inspecteurs des Manufactures du Royaume.

M. Pignon, *Inspecteur du Commerce du Levant*, à Marseille.

Inspecteurs Généraux, Messieurs,

Paris, Chrestien de Fumechon, rue Thibotodée.
De Bonneval, rue des Boucheries, Saub. S. Germain.
Pradier, rue nᵉ des petits Ch. à côté de l'entrée du Pal. Royal.

Inspecteurs des Draperies, Messieurs,

Paris, De Planty, *Inspecteur des Manufactures & Librairie*, à la Douanne.
Parisel, à la Halle aux Dr.
Dory, pr la Bonneterie, à la Douanne.

Mettreville & Dubut de Laploniere, *Beauvais.*
Godinot, pere, } *Amiens.*
Tribert, }
Jobart, *Troies.*
Watier, *Reims.*
Le Cerf, *Sedan.*
Barbot, *Montauban.*
Beaudoyn d'Orgemont, *Bordeaux.*
Comte, *Niort.*
Aubry, *Tours.*
Brunet, *le Mans.*
Trignart, *Châteauroux.*
Fontfreyde, *Clermont en Auv.*
Sauclieres, *Brioude.*
Boisroger, *Elbeuf.*
Pemartin, *Aumalle*
Bocquet, *Caen.*
De Coisy, *Inspecteur de la Bretagne, à Rennes.*
Delaune, *Nantes.*
Dumont de Mettreville, *Morlaix.*
De Vercy, *Dijon.*
Joly, *Romans.*
Artaud, *Marseille.*
Le Mazurier, *Insp. du Languedoc.*
Gaja, *Montpellier.*
Reveroni, *Nismes.*
Tricou, *Clermont de Lodève.*
Picot, *Castres.*
Tricou fils, *Saint-Pons.*
Cazaban, *Saint-Chinian.*
. . . . . *Lodeve.*
Conquet, *Carcassonne.*
Faucher, *Mas de Cabardes.*
Natoire, *Limoux.*
Carget, *Toulouse.*
Delaville, *Metz.*
Le Marchand, *Lyon.*
De la Geniere, *Bayonne, Ausch, & Pau.*
Fontanes, fils, *Saint-Gaudens.*
Boré, *Alençon.*
De la Geniere, *Aix en Provence.*
Muret, *Limoges.*
Bruté, *Orleans.*
Cathala, *Lorraine.*

Inſpecteurs des Toiles, Meſſieurs,

De Theis, *Chauny.*
Cromelin, *Saint-Quentin.*
Godinot fils, *Inſpect. principal,* } *Rouen.*
Morel, }
Roullier, *Caen.*
Boré, *Alençon.*
Marchand, *Saint-Malo.*
Briſſet, *Laval.*
Briſſon, *S. Simphorien de Lay.*
Richomme, *Lyon.*
Leleu, *Voiron.*

De Château-Favier, *Inſp. des Manuf. d'Aubuſſon & de Feuilletin.*
Inſpecteur des Manufactures Etrangeres, M. Dallery, *Calais.*
Guimard, *Inſpecteur des Tanneries.*

Banquiers pour les Traites & Remiſes de Place en Place.

MESSIEURS,

BAllet (Jean Ferdinand) Quay de la Mégiſſerie.
Bart, rue S. Roch, près la rue du gros Chenet.
Benard, rue des cinq Diamans.
Bouffé & Dangirard, rue Coquilliere.
Chabbert, & Banquet, cul-de-ſac de l'Etoile.
Cioia, (Antoine & freres) rue du Renard S. Sauveur.
Chino Gillatrino, & Compagnie, rue Quinquemp. Hôtel Beaufort.
Cottin (Jean) l'aîné, & fils, rue des mauvaiſes Paroles.
Couvay, rue de Meſlay.
Debrus, & Compagnie, rue Tireboudin.
De la Rue, & Compagnie, rue Mauconſeil.
De la Rive, freres, rue de Beauvais, Place du vieux Louvre.
Delingende, rue S. Germ. l'Aux. vis-à-vis la rue de la Sonnerie.
Deſbrieres, (veuve & fils) rue Bourlabbé.
Deſpuechs, (Alexandre) rue Thereſe, Butte S. Roch.
Doré, Place Royale, maiſon de M. Choppin, Maître des Req.
Dubra, rue S. Denis, près la rue Thévenot.
Dufour, (Robert) Mallet & Compagnie, rue Grenier S. Laz.
Dumas Ricateau & Compagnie, rue du Mail.
Gaillardie, rue neuve des petits Champs.
Gooſſens, rue des petits Champs S. Martin.
Greis, rue Quinquempoix.
Guldiman, rue Thibotodée.
Hillner & Riederer, rue S. Sauveur.
Judde, rue S. Martin, près le cul-de-ſac de Clairvaux.
Kornman, & Compagnie, rue Michel-Comte.
Labhart, rue S. Martin, cul-de-ſac de Clairvaux.
La Cour, rue neuve S. Merry.
Lambert, (le Chevalier) rue de Bourbon, Faub. S. Germain.
Le Couteulx & Compagnie, rue Montorgueil.
Lullin, (freres) rue Beaurepaire.
Le Fort, rue Ste Anne, près la rue neuve St Auguſtin.

Legrand, (freres) rue des deux Portes S. Sauveur.
Marcet, Nicolas, rue Pavée S. Sauveur.
Maſſon de Malboue, rue de Cléry.
Moſmans & Beckvelt, rue n° des p^rs Champs, près la rue Royale.
Muſſard, rue de Vendôme.
Naſchold, rue des vieilles Etuves S. Martin.
Odeau du Ronſeray, rue de Richelieu, près le cul-de-ſac de Men.
Philibert, rue S. Pierre, près la rue N. Dame des Victoires.
Pictet, rue S. Pierre, près la rue N. Dame des Victoires; *à Pâques*, rue neuve S^t Euſtache.
Pradel, rue Coquilliere.
Pichault, rue Bétiſy.
Prevoſt, (veuve) rue Bourlabbé.
Ragueneau de la Chainaye, (freres) rue Mauconſeil.
Ridel & Compagnie, rue S. Martin, vis-à-vis la rue aux Ours.
Rougemont, J. J. rue Beaubourg.
Rouland, rue Beaubourg, vis-à-vis le Jeu de Paume.
Salles & Compagnie, rue Beaubourg.
Sellon, J. F. rue S. Martin, vis-à-vis la rue Grenier S. Lazare.
Selwin, freres (Charles & Richard) rue de la Juſſienne.
Sertorius, rue S. Sauveur, au Mortier d'or.
Taſſin, (veuve & fils) rue du Cimetiere S. Nicolas des Champs; *à Pâques*, rue de Cléry.
Tourton & Baur, Place des Victoires.
Trocquet, rue du Mail.
Valmalette, rue de la Monnoie.
Vanrobais, Samuel, rue neuve S. Merry.
Vincelius, Paul, rue Mauconſeil.
Veron, (Paul) rue Thévenot.
Vernet, rue Beaubourg, au coin de la rue des p^rs Ch. S. Martin.
Verzure, rue des deux Portes S. Sauveur.
Waters, Georges, rue de l'Univerſité, au milieu.
Waters, (le j.) rue Ste Anne, vis-à-vis la rue Vildot.
Woulfe, Laurent, rue de l'Echelle, près le Carouzel.
Voullaire, (Antoine & Pierre) rue Quinquempoix.

Agens de Change, Banque & Finances, MESSIEURS,

DAllée L. *Doyen*, Sécretaire du Roy, rue des Prouvaires.
Valmalette, Capitoul de Toulouſe, rue de la Monnoie.
Pouget, rue S. Martin, à côté de S. Julien.
Dallée le j. rue des Prouvaires.
Belu, cul-de-ſac de la rue des Lavandieres.
Geneſtet, rue S. Pierre, quartier Montmartre.
Chabert, rue Royale S. Roch.
Moret, rue Royale S. Roch.

Pigard, rue du Bout-du-monde.
Imbault, rue des deux Ecus, près la rue des Prouvaires.
Duris rue Montorgueil, près la rue du Bout-du-monde.
Page, rue Thévenot, près la rue Montorgueil.
Tilliet, rue S. Denis, au Coq, près la rue aux Ours.
Mallet, rue Quinquempoix, vis-à-vis l'Hôtel de Beauffort.
Daché, rue du Renard S. Sauveur.
Bozonat, rue des Foſſez Montmartre.
Brulé, rue neuve S^t Euſtache.
Bergier, rue des Foſſez Montmartre.
Prevoſt des Preaux, *Syndic*, r^e St Honoré, près la r^e de la Lingerie.
Roque, rue du Mail.
Cornu, rue Grenier S. Lazare.
Rabuſſeau, rue Tireboudin.
Paſquier, rue Aumaire, près S. Nicolas des Champs.
Clouet, rue de Gaillon, près l'Hôtel d'Antin.
Le Roy, rue de Richelieu, près la Fontaine.
Mel du Coulombier, rue de la Feuillade, chez le Notaire.
Soret de Noizette, rue Grenier S. Lazare.
Sibut, rue S. Martin, à côté de la rue des vieilles Etuves.
May, rue Montorgueil, près la rue du Bout-du-monde.
Savoye, rue Poiſſonniere.
Drouin, rue Ticquetonne, près la rue Montmartre.
Roque, fils, rue du Mail.
Sarran, rue Beaubourg.
Dumaine, rue Beaurepaire.
Lefebvre, rue neuve S. Merry, chez M. Dupuis.
Ramé, rue des Gravilliers, vis-à-vis le Cœur-volant.
Raymond, rue & près la Fontaine de Richelieu.
De Marine, rue Courtauvillain.
Vaudichon, rue neuve S. Merry.
Langlois de Beaumont, Cl. St Honoré, chez M. l'Abbé le Comte.

Leur *Bureau* eſt au Palais, dans la Cour du May.

UNIVERSITÉ.

L'Univerſité de Paris eſt un des premiers & des plus illuſtres Corps du Royaume ; c'eſt d'elle que les Rois ont toujours pris des perſonnes éclairées pour remplir les premieres places de l'Egliſe & de l'Etat. Ils la qualifient auſſi du titre de leur *fille aînée*.

L'Univerſité eſt compoſée des quatre Facultez ; de *Théologie*, des *Droits*, de *Médecine*, & des *Arts*.

Son Chef eſt appellé *Recteur* ; il préſide au Tribunal de l'Univerſité, établi par le Roy, ſuivant l'art. 20 de l'Appendice des Statuts de la Faculté des Arts, en l'an 1600 ; & il a pour Conſeillers

seillers les Doyens des Facultez de Théologie, de Droit, & de Médecine, & les quatre Procureurs des quatre Nations qui composent la Faculté des Arts : le Procureur Syndic y assiste comme Partie publique, avec le Greffier & le Receveur. Ce Tribunal se tient chez le Recteur le 1er samedi du mois, & toutes les fois qu'il y a des contestations à juger entre les Suppôts de l'Université ; les Sentences en sont relevées au Parlement.

Officiers de l'Université.

M. Guerin, *Recteur*, au Collége du Plessis.

Mrs { Le Neveu, *Syndic*, au Collége de la Marche.
Piat, *Greffier*, au Collége de Reims.
Hamelin, *Receveur*, au Collége de Beauvais.

L'Université a pour Conservateurs de ses Priviléges Apostoliques, les Evêques de Beauvais, Senlis, & Meaux, quand elle fait choix de l'un d'eux, & qu'il veut bien accepter la Commission au nom du Pape.

Il y a deux autres Officiers du Pape dans l'Université, qui sont les Chanceliers des Eglises de Notre-Dame & de Ste Géneviéve, lesquels donnent la bénédiction de Licence de l'Autorité Apostolique, & le pouvoir d'enseigner à Paris & partout ailleurs ; mais l'usage est que le Chancelier de Ste Géneviéve ne la donne que dans la Faculté des Arts.

Chanceliers de l'Université, MESSIEURS,
Thierry, *Chancelier de Notre-Dame*, Cour de l'Archevêché.
Sepher, *Souchancelier*, en Sorbonne.
Le P. Barre, *Chancelier de Ste Géneviéve*, à Ste Géneviéve.
Bernard, *Souchancelier*, au Collége de Navarre.

FACULTE' DE THE'OLOGIE.

LA Faculté de Théologie est la premiere. Elle est composée d'un grand nombre de Docteurs Séculiers & Réguliers qui sont répandus dans tout le Royaume, & dans les Pays étrangers. Le plus ancien des Docteurs séculiers résidans à Paris, est Doyen de la Faculté : c'est lui qui préside aux Assemblées de la Compagnie, qui recueille les suffrages, & prononce les Conclusions ; il a séance au Tribunal du Recteur de l'Université, au nom de la Faculté, laquelle s'élit outre cela tous les deux ans un Syndic, qui est son Agent général, qui fait les Réquisitoires, & examine les Théses, & veille à l'observation de la discipline.

Mrs { Dufour, *Doyen*, Cloître Notre-Dame.
Millet, *Syndic*, au Collége de Presle.

SORBONNE.

Cette fondation étoit pour seize pauvres écoliers, dont il devoit y en avoir quatre de chacune des quatre Nations qui composent la Faculté des Arts. Le Prieur de cette Maison qui pré-

ſide aux Aſſemblées générales de la Société, eſt toujours un Bachelier de Licence, & s'élit tous les ans le 31 Décembre. Mais depuis que le Cardinal de Richelieu a fait rétablir la Sorbonne dans l'état où on la voit préſentement, cette magnifique Maiſon qui renferme dans ſon enceinte le Collége de Calvy, nommé anciennement *la petite Sorbonne*, n'eſt plus habitée par des Etudians; mais les trente-ſix logemens qui s'y trouvent, appartiennent de droit aux plus anciens Docteurs de la Maiſon & Société de Sorbonne: c'eſt dans la grande Salle de ce Collége que ſe tiennent les Aſſemblées de la Faculté de Théologie.

Mgr le Cardinal de Tencin eſt *Proviſeur* de Sorbonne.

M. de Valliere eſt le plus ancien des Docteurs qui demeurent en cette Maiſon, & en cette qualité il eſt appellé *Séneur*.

Profeſſ. en Théol. Mrs { De Lorme, De la Haye, *Profeſſeur Royal*, Machet, Hooke, *Profeſſeur Royal*, Le Févre, *Profeſſeur Royal*, Le Mercier, } en Sorbonne.

NAVARRE.

Le Collége de Champagne, dit *Navarre*, ſitué à la montagne Ste Géneviéve, a été fondé en 1304 par la Reine Jeanne de Navarre épouſe de Philippe le Bel, pour y enſeigner la Grammaire, la Philoſophie, & la Théologie.

Il y a quatre différentes Communautez dans ce Collége; celle des Grammairiens, celle des Artiens, celle des Chapelains, & celle des Bacheliers en Théologie, qui eſt très-conſidérable.

Louis XIII. en 1638 a ajouté à ces quatre premieres Communautez celle des Docteurs en Théologie, comme pour être le ſiége de la Société de Navarre. Cette Société a donné en différens tems de grands hommes à l'Egliſe & à l'Etat.

Il y a dans le Collége de Navarre, outre les Profeſſeurs d'Humanitez & de Philoſophie, quatre Profeſſeurs ou Lecteurs en Théologie: deux font leçon le matin, deux l'aprèſmidi.

Le matin, Mrs { Souveſtre, Buret, } *Profeſſeurs Royaux*, { En la Maiſon des Docteurs.

L'apreſmidi, Mrs { Daillan, Plunket, } *Profeſſeurs Royaux*, { En la Maiſon des Docteurs.

M. Languet, Archevêque de Sens, eſt *Supérieur* de la Maiſon & du Collége de Navarre.

Il y a auſſi un *Bibliothécaire*, qui eſt ordinairement un Docteur de la Maiſon.

Le premier degré qu'on obtient en Théologie, eſt le *Baccalauréat*. Pour s'y préſenter, il faut être Maître ès Arts, & avoir étu-

dié trois ans en Théologie ſous les Profeſſeurs de Sorbonne ou de Navarre. On ſupplie dans l'Aſſemblée de la Faculté, *pro primo curſu*, parce qu'anciennement pour acquérir la qualité de Bachelier, on commençoit par expliquer publiquement quelques Livres de la Bible pendant le cours de quatre années; & ceux qui faiſoient ces Leçons, s'appelloient *Biblici*. La premiere leçon ſe faiſoit avec Apparat; c'eſt ce qu'on nomme *Principe*.

On ſupplioit enſuite *pro ſecundo curſu*, & on liſoit publiquement les quatre Livres des Sentences pendant deux ans, pour pouvoir parvenir au degré de Licence. Les premieres Leçons de chaque Livre ſe faiſoient avec cérémonie: ainſi ces Lecteurs qu'on nommoit *Sententiarii*, faiſoient quatre *Principes*; ils étoient auſſi nommez *Curſores*.

A la fin de ce cours, on étoit admis à faire des Actes de *Licence*, des Théſes, Diſputes, Conférences, & des Sermons; après quoi on étoit *Bachelier formé*, en attendant le tems de recevoir la Bénédiction de Licence.

A préſent, lorſqu'on a fait la ſupplique *pro primo curſu*, on tire des Examinateurs, & après l'éxamen on fait la Théſe qu'on appelle *Tentative*; ainſi s'acquiert le degré de Bachelier, qu'on nomme *Bachelier ſimple*, ou *du ſecond ordre*.

Deux ans après on entre dans le cours de Licence qui dure deux ans, & on eſt Bachelier *courant* ou du premier ordre. On ſoutient trois Théſes durant ce cours; ſçavoir la Majeure & la Mineure, qui étoient les Théſes ordinaires auſquelles les Docteurs préſident, & les Bacheliers diſputent ſelon le rang qui leur eſt marqué; on y a ajouté la *Sorbonique*, qui ſe ſoutient toujours en Sorbonne ſans Préſident, depuis ſix heures du matin juſqu'à ſix heures du ſoir, à l'exemple de François Maironis Cordelier Provençal, qui ayant été refuſé, demanda à donner des preuves publiques de ſa capacité par cette Théſe l'an 1515.

Le Bachelier qui a ſoutenu ſes trois Théſes, eſt appellé *Bachelier formé*, & n'eſt différent du Licencié, que par la bénédiction de Licence, comme le Licencié n'eſt différent du Docteur, que par la priſe du Bonnet, parce que les actes qui ſe font dans la ſuite ne ſont plus *probatoires*; c'eſt ce qui fait que par le Concordat, il eſt dit que la Prébende Théologale ſera conférée à un Docteur, ou un Licentié, ou un Bachelier formé en Théologie, ſans aucune différence.

Lorſque la Licence eſt finie, les Bacheliers ſont préſentez au Chancelier de Notre-Dame, qui leur donne la bénédiction & la dimiſſion, ou licence d'enſeigner.

Avant que le Licencié reçoive le Bonnet de Docteur, il fait un Acte qu'on nomme *de Veſpéries*, parce qu'il ſe fait le ſoir. Cet Acte n'eſt point probatoire, ou pour éprouver la capacité du Licencié, parce qu'elle a été prouvée par les Exercices qui ont pré-

cédé ; mais il eſt de pure cérémonie. En attendant qu'on le commence, un jeune Théologien répond d'une Théſe qu'on appelle *Expectative*, à laquelle préſide le grand Maître des Études du Licencié. Enſuite ſe fait l'Acte *de Veſperies*, pendant lequel le grand Maître demeure dans la Chaire, pour faire à la fin un Diſcours au Licencié, touchant les devoirs qui regardent l'état d'un Docteur en Théologie.

Enfin le lendemain, ou peu de tems après, il reçoit le Bonnet de Docteur dans la Sale de l'Archevéché, par les mains du Chancelier de Notre-Dame ; & le même jeune Théologien qui a ſoutenu l'Expectative, ſoutient la Théſe qu'on nomme *Aulique*, ſous la préſidence du nouveau Docteur, qui jure à l'Autel des Martyrs, dans l'Egliſe de Notre-Dame, qu'il défendra la Vérité juſqu'à l'effuſion de ſon ſang.

FACULTE' DES DROITS.

DEpuis le rétabliſſement des Etudes de l'un & l'autre Droit en France, par Edit du mois d'Avril de l'an 1679, les Docteurs de cette Faculté font encore leurs Leçons dans la Sale du Collége de Cambray ou des trois Evêques, & on y ſoutient des Théſes pour acquérir les degrez de cette Faculté ; ſçavoir les Théſes du Baccalauréat, de la Licence, & du Doctorat. L'ancien des ſix Profeſſeurs ou Antéceſſeurs qui forment le *Collége Sex-viral*, s'appelle *Primicerius*. Chacun des Antéceſſeurs acquiert par vingt années de ſervice la qualité de *Comes*, avec la faculté, en conſervant ſa place, de faire faire les Leçons par un des Docteurs aggrégés. Il ſe fait un Doyen de Charge pris d'entr'eux à tour de rôle par chaque année le jour de S. Matthias, lequel aſſiſte au Tribunal du Recteur de l'Univerſité, & a voix concluſive dans les Aſſemblées de la Faculté. Ils éliſent auſſi tous les deux ans le même jour un Doyen d'honneur, qui eſt une perſonne conſtituée en dignité, & qui ſe prend parmi les douze Docteurs Honoraires, qui ſont

M. de Fourcy, Abbé de S. Vandrille.
M. d'Ormeſſon, Conſeiller d'Etat ordinaire, & Intend. des Fin.
M. d'Argouges, Lieutenant Civil.
M. Gilbert de Voyſins, Greffier en Chef du Parlement.
M. le Comte d'Argenſon, Miniſtre & Secrétaire d'Etat.
M. Turgot de Soumons, Conſeiller d'Etat ordinaire.
M. le Marquis d'Argenſon, ci-devant Miniſtre & Secr. d'Etat.
M. l'Abbé de Pomponne, Doyen du Conſeil.
M. Gilbert de Voyſins, Conſeiller d'Etat ordinaire.
M. Guillet de Blaru, Avocat au Parlement.
M. de Fontanieu, Conſeiller d'Etat.
M. de Machault, Garde des Sceaux de France, Miniſtre d'Etat ; & Contrôleur Général des Finances, Grand Tréſorier Commandeur des Ordres du Roy, *Doyen d'honneur*.

Docteurs ès Droits, & Profeſſeurs des Ecoles de Paris.

MESSIEURS,

1726 Cugnet, } aux anciennes Ecoles de S. J. de Beauvais.
1742 Bernard, }
1744 De la Roche, au Collége de Reims.
1748 Craſſous, rue S. Jacques, près la rue des Mathurins.

. . . . . .
. . . . . .

En Droit François.

1737 M. Rouſſeau, rue des deux Portes S. Severin.

Docteurs Aggrégez, MESSIEURS,

1709 Maillot, Cloitre S. Benoit.
1718 Girard, L. rue de Bièvre.
1722 De Ferriere, rue de Sorbonne, vis-à-vis le Paſſage S. Ben.
1723 Aleaume, rue des Bernardins & de Biévre, à l'Hôt. de Brac.
1727 De Chauvigny, rue S. Jean de Beauvais.
1727 Desfévres, rue S. Jean de Beauvais.
1733 Girard le j. rue de Biévre.
1736 George, rue de Sorbonne.
1743 Thomaſſin, attenant les anciennes Ecoles de Droit.
1745 Lorry, rue S. Jean de Beauvais.
1747 Bouchaud, rue S. Jacques.
1749 Martin, rue des ſept Voies, au Collége de Montaigu.

Officiers de ladite Faculté.

Bourdot de Richebourg, *Greffier*, rue S. Jean de Beauvais.
Dumeſnil, rue S. Jean de Beauvais, aux Ecoles de Droit.
Paulus Dumeſnil, *Imprimeur de la Faculté*, rue de la vⁱˡˡᵉ Draperie.

FACULTÉ DE MÉDECINE.

LEs Aſſemblées de cette Faculté ſe tiennent dans l'Ecole ſupérieure au premier étage, qui eſt de plain-pied avec la Chapelle. On célébre tous les ſamedis à neuf heures du matin, une Meſſe dans cette Chapelle; le même jour, le Doyen en Charge, & ſix Docteurs de la Faculté, choiſis ſelon l'ordre du Tableau, donnent *gratis* leurs conſultations aux Pauvres dans la Sale ou Ecole ſupérieure. Il eſt d'uſage que douze Docteurs s'y rendent avec le même Doyen tous les 1ers Samedis du mois, pour conférer enſemble des maladies courantes, ſurtout des malignes. Outre le Doyen d'ancienneté, on fait l'élection du Doyen de Charge tous les ans le 1er Samedi d'après la Touſſaint; mais il eſt ordinairement continué pendant deux années: c'eſt lui qui a place au Tribunal du Recteur de l'Univerſité. On élit le même jour des Profeſſeurs qui ſont au nombre de ſix: ſçavoir en Phyſiologie, en Pathologie, en Pharmacie, en Botanique, en Chirurgie Latine pour les Etudians en Médecine, & Chirurgie Françoiſe en faveur des Garçons Chirurgiens.

Les Bacheliers de cette Faculté doivent être Maîtres ès Arts, & avoir quatre années d'étude dans la Faculté de Paris, ou être Docteurs dans une Faculté étrangere, avant d'être admis à ce degré. Pour l'obtenir, ils subissent un examen qui dure une semaine entiere, sur la Physiologie, l'Hygiene, la Pathologie, & sur les Aphorismes d'Hippocrate, après quoi ils font un cours de Licence qui dure deux années. Pendant ce cours ils soutiennent quatre Théses, trois *Quodlibétaires*, sur la Physiologie, la Pathologie, la Chirurgie, & une *Cardinale* sur l'Hygiene. Ils subissent outre cela quatre éxamens qui durent une semaine chacun : le premier est sur la Matiere Médicale ; le second sur l'Anatomie ; le troisiéme sur la Chirurgie, dans lesquels ils exécutent de leurs propres mains sur des Cadavres les Dissections Anatomiques & les Opérations Chirurgicales ; le quatriéme éxamen est sur la Pratique de Médecine. A la fin de la Licence, le Chancelier de N. Dame leur donne la bénédiction de la Licence, & ils reçoivent ensuite publiquement le Bonnet de Docteur par les mains d'un Médecin de la Faculté.

Docteurs-Régens de la Faculté de Médecine en l'Université de Paris.

MESSIEURS,

HErment, rue du Monceau S. Gervais.
Pepin, *à Breſt.*
Winslow, Cloître S. Benoît.
Helvetius, *en Cour.*
Procope Couteaux, *Bibliothécaire*, rue de Seine, Faub. S. Germ.
Couthier, rue des Anglois, vis-à-vis la rue du Plâtre.
H. Th. Baron, rue Regratiere, Isle Notre-Dame.
Falconet, rue Traversiere, Butte S. Roch.
Bertrand, rue de la Verrerie, près la rue des Billettes.
Pousse, rue des Bons-Enfans.
Martinenq, *Censeur*, rue du Pourtour S. Gervais.
Ant. de Jussieu, rue des Bernardins.
Besse, rue du Sépulcre, Faubourg S. Germain.
Besnier, cul-de-sac de la rue de la Corderie, quartier S. Roch.
Lepy, rue du Batoir, près la Pitié.
Renard, rue St Antoine, près la rue Royale.
Vernage, rue de Richelieu.
Bourdelin, rue Mazarine.
Du Verney, rue Copeau, au coin de la rue de la Clef.
Chevalier, rue St Antoine, près l'Hôtel de Sully.
De la Vigne de Frécheville, *en Cour.*
Jacques, rue St Honoré, près S. Roch.
De Magny, rue de la Verrerie, vis-à-vis les Consuls.
Gasnier, rue & vis-à-vis Ste Croix de la Bretonnerie.
Seron, *absent.*
Vasse, rue du Four St Honoré.

Le Roy de Saint-Aignan, rue S. Martin, vis-à-vis la rue aux Ours.
Le Thieullier, à l'Hôtel de Soubise.
Cosnier, rue de la Harpe, près S. Côme.
De l'Epine, rue de Cléry.
Dubois, *à Saint-Lo.*
Mery, rue de la Chanverrerie.
Astruc, rue S. Thomas du Louvre.
Bern. de Jussieu, rue des Bernardins.
Boyer, r^e S. Dominiq. près la r^e du Bacq, *Professeur de Pharmacie.*
Malouin, rue des Prêtres S. Germain l'Auxerrois.
Guenault, *à Poissy.*
Le Hoc, rue de Taranne.
De la Riviere, rue & Porte Gaillon.
Casamajor, rue neuve des bons Enfans.
L. M. Pousse, Cloître St Honoré.
H. Th. Baron, *Doyen*, rue St Antoine, Place des grands Jésuites.
Chomel, rue des Noyers.
Fontaine, rue des deux Boules, *Professeur de Chirurgie Franç.*
Jos. de Jussieu, *absent.*
De Diest, rue Ste Anne, près la rue des Orties.
Cochu, Cloître Notre-Dame.
Dejean, rue du Coq S. Jean, *Professeur de Pathologie.*
Hazon, rue Jean-Robert, près la rue S. Martin.
Cochon du Puy, *à Rochefort.*
Boulland, rue S. Roch.
Payen, rue St Antoine, vis-à-vis la Visitation.
Murry, rue S. Louis, au Marais, au petit Hôtel Boucherat, *Professeur de Matiere Médicale.*
Ferrein, rue St André, vis-à-vis la rue Gillecœur.
Majault, rue Ste Marguerite, Faubourg S. Germain.
Bouvart, rue Hautefeuille, devant les Prémontrez.
Belleteste, rue des grands Augustins.
Ferret, rue S. Roch, au coin de la rue n^e des petits Champs.
Garnier, non Régent, *à la Martinique.*
De Rabours, rue Dauphine.
Dionis, rue des Fossez Montmartre.
Bertin, rue . . . . . .
Le Monnier, *à Saint-Germain en Laye.*
Vieillard, rue du Jour.
Peaget, rue de Bièvre.
De Laurembert, rue S. Denis, vis-à-vis les Dames de S. Chaum.
Cantwel, rue d'Anjou, près la rue Dauphine,
Th. Baron, rue Beautreillis, près la rue St Antoine.
De Vandenesse, rue Percée St Antoine.
Bercher, rue de Grenelle, Faub. S. Germain.
Buffon, rue du Sépulcre.

De la Sône, rue de Vaugirard, près le Luxembourg.
Macquer, rue S. Sauveur.
Lalouette, rue Jacob, près la rue S. Benoît.
Boutigny des Preaux, rue & près le petit St Antoine.
Isés, rue St Honoré, attenant S. Roch.
Le Chat de la Sourdiere, rue des Mathurins.
Heriſſant, rue Grenier S. Lazare, *Profeſſeur de Chirurgie.*
De Gevigland, rue St Honoré, vis-à-vis les Jacobins.
Guettard, rue de Fourcy, près l'Eſtrapade.
Liger, rue de la Harpe, près S. Côme.
Deſbois, rue de Montmorency.
Perſon, rue Bourtibourg.
Verdelhan des Moles, r^e & Hôtel de Condé, *Profeſſ. de Phyſiolog.*
J. Le Thieullier, rue des Poulies, au petit Hôtel de Conty.
Bernard, rue S. Martin, près la rue Maubué.
Chevalier, rue des Arcis, vis-à-vis la rue de la Lanterne.
Arcelin, rue des Bourdonnois.
Bourdier de la Mouliere, rue neuve St Auguſtin.
Le Camus, rue du Four, près la Croix rouge.
Poiſſonnier, rue de la Verrerie, près la rue du Cocq.
Lallemant, rue neuve S^t Euſtache.
Marteau, rue de la Bucherie, aux Ecoles de Médecine
Munier, à l'Hôtel des Invalides.
Bidault, rue du Mont St Hilaire.
Gautier, rue Champfleury.
Pathiot, rue des deux Ecus.
F. C. Beilot, rue de la Tiſſéranderie, près la rue des Coquilles.
Borie, rue de l'Arbreſec, près S. Germain.
Pourfour-du-Petit, rue S. Victor, près la Place Maubert.
Petit, rue Montmartre, près la rue de Cléry.
Dupré, *abſent.*
Le Clerc, *en Cour.*
Doulcet, rue baſſe des Urſins.
Paris, *à Coulommiers en Brie.*
Cheſneau, rue de la Comédie Françoiſe.
Mauroy, rue du Four St Honoré.
Pautier de la Breulhe, rue du petit Bourbon S. Sulpice.
Geoffroy, rue des Singes.
Bertrand, rue de la Verrerie, près la rue des Billettes.
Lorry, rue S. Jean de Beauvais.
Theroulde de Toulouze de Vallun, rue Mazarine.
Meſſence, rue Pavée St André.
Barbeu du Bourg, rue de l'Eperon.
Adet, rue des Lions, Quartier S. Paul.
Capet, rue S. Denis, vis-à-vis S. Sauveur.
Combaluſier, rue de Bourbon, Faub. S. Germain.

Cosnier fils, rue de la Harpe.
Vandermonde, rue St André des Arts.
Dorigny, rue de Savoie.
Thierry, rue de la Jussienne.
Mac-Mahon, à Neuf-Brisac.
Hosty, rue des Marais.
Gervaise, rue St Antoine.
Nouguez, uue de Cléry.
Morand, rue de Grenelle, Faub. S. Germain.
Grandelas, rue du Mail.
Alleaume, rue des Prouvaires.
Ant. Garnier, Montagne Ste Génevieve.
Geille de Saint-Leger, Carrefour des quatre Cheminées.
Dienert, rue de Tournon.

Officiers de la Faculté.

Bret, *premier Appariteur & Greffier.* } Aux Ecoles, rue de la
Fourgaut, *second Appariteur.* } Bucherie.

FACULTE' DES ARTS.

CEtte Faculté, qui anciennement ne renfermoit que deux Nations, est maintenant composée de quatre, qui sont la Nation de France, celle de Picardie, celle de Normandie, & celle d'Allemagne. Ces Nations, avant la séparation des Facultez de Théologie, des Droits, & de Médecine, comprenoient les Théologiens, les Juristes, & les Médecins, aussi-bien que les Philosophes, les Rhétoriciens, les Humanistes, & les Grammairiens. C'est de ces Nations qui font l'ancien Corps de l'Université, que le Recteur est choisi, aussi-bien que le Syndic, le Greffier, & le Receveur de l'Université. Elles ont outre cela chacun un Chef particulier, qu'on nomme *Procureur*, qui préside à leurs Assemblées; elles ont aussi un *Censeur*, qui requiert l'observation des Statuts dans chaque Nation.

MESSIEURS,

Nation de France,
- Lieuthaud, *Proc. jusqu'au* 10e *Octobre*, au Collége des Grassins.
- Le Beau, *Censeur*, rue S Jacques.

Picardie,
- . . . . . , *Procureur jusqu'au* 8 *May*, ...
- . . . . . .
- Le Cellier, *Censeur*, au Collége du Card. le Moine.

Normandie,
- Plucquet, *Procureur jusqu'au* 23 *Mars*, au Collége de Justice.
- Le Jumel, *Censeur*, au Collége des Grassins.

Allemagne,
- Kely, *Procureur jusqu'au* 1er *Avril*, à l'Hôpital du St Esprit.
- Daly, *Censeur*, à S. Paul.

Ce n'eſt que depuis le 15e ſiécle que les Profeſſeurs de cette Faculté ont fait leurs Leçons dans les Colléges. Avant cela, ils enſeignoient la Grammaire & les Humanitez dans des maiſons particulieres. A l'égard de la Philoſophie, les lectures s'en faiſoient dans les Ecoles de la rue du Foarre, qui fut ainſi nommée, parce que les Ecoliers qu'on vouloit tenir dans la ſoumiſſion, y étoient aſſis ſur du foarre. Il n'y avoit que ceux qui avoient acquis le degré de Bachelier aux Arts, & qui faiſoient leur cours de Licence, qui fuſſent aſſis ſur des bancs; c'eſt ce qui fait encore qu'on dit que les Bacheliers de Théologie & de Médecine *ſont ſur les bancs*, quand ils font leur cours de Licence. Il n'y a plus de cours de Licence dans la Faculté des Arts, ni dans celle des Droits.

Pour acquérir le degré de Bachelier dans la Faculté des Arts, il falloit faire l'Acte qu'on nommoit de *Déterminance*, qui revenoit à la *Tentative* que font les Théologiens; & comme pour ces *Déterminances*, ils étoient obligez d'avoir la connoiſſance d'un grand nombre de termes qui n'étoient pas communs, & qu'ils n'avoient pas la commodité des Livres, comme nous l'avons depuis la découverte de l'Imprimerie; outre le Régent dont ils prenoient des Leçons, ils avoient recours à un Maître qui leur expliquoit les termes qu'ils n'entendoient pas, qui étoit appellé *Terminorum Interpres*; ils avoient encore un autre Maître qui conduiſoit leurs Etudes pendant la Licence, qu'ils nommoient *Studiorum Moderator*. La même choſe ſe pratiquoit dans la Faculté de Théologie; on en voit des reſtes dans l'acte qu'on nomme *de Veſpéries*, où le Docteur *Régent* & *l'Interprète des Termes* diſputent contre le Licencié.

Lorſque le cours de Licence en la Faculté des Arts étoit achevé, on s'adreſſoit à l'un ou à l'autre des Chanceliers de N. Dame ou de Ste Géneviéve, pour avoir la bénédiction de Licence, ſi on en avoit été jugé capable par les quatre Examinateurs pris dans les quatre Nations; après quoi les Licentiez recevoient le Bonnet de Maître dans la Faculté des Arts, par un Docteur-Régent, ce qui s'appelloit *la Birrétation*, c'eſt-à-dire l'acte par lequel ils recevoient le Bonnet ou la Barette de Maître aux Arts.

Les Maîtres aux Arts qui vouloient régenter, ſupplioient *pro Regentiâ & Scholis*; ils étoient admis au nombre des Régens, ſinon ils demeuroient ſimples Maîtres ès Arts. L'ancienne formule de ſupplier pour la Régence, eſt demeurée juſqu'à préſent, & nul n'eſt admis parmi les Régens, qu'il n'ait fait cette ſupplique: les Réguliers en ſont exclus. Cependant la qualité de Réguliers n'empêche pas que pluſieurs ne ſoient reçûs Maîtres ès Arts, quand ils ont fait leur cours de Philoſophie ſous les Profeſſeurs Académiques Séculiers dans les Colléges de la Faculté des Arts.

Il y a tous les ans, dans cette Faculté, une diſtribution générale de Prix pour les Ecoliers de tous les Colléges réunis, en vertu de compoſitions auſſi générales, où ils ont concouru tous

enſemble. Cette diſtribution eſt précédée d'un Diſcours latin. Le Parlement, toujours attentif au bien public, a fait cet établiſſement par un Arreſt du 8 Mars 1746, en ordonnant qu'un Legs fait par le ſieur Abbé le Gendre, Chanoine de l'Egliſe de Paris, ſeroit appliqué à cet effet.

COLLE'GES de plein & entier éxercice de la Faculté des Arts, l'année de leur fondation, avec les Principaux & autres Supérieurs qui y réſident.

1280 LE Collége d'Harcourt, rue de la Harpe; M. Aſſelin, *Proviſeur & Principal*; M. Louvel, *Coadjuteur*.

1302 Le Collége du Cardinal-le-Moine, rue S. Victor; M. Debacq, *Grand-Maître & Principal*.

1303 Le Collége de Navarre, rue & Montagne Ste Géneviéve; Mrs Vray, *Principal des Artiens*, & Foucher, *Principal des Grammairiens*.

1314 Le Collége de Montaigu, rue des ſept Voies; M. Germain, *Principal*.

1322 Le Collége du Pleſſis, rue S. Jacques, M. Ducrocq, *Principal*,

1336 Le Collége de Lizieux, rue St Etienne des Grès; M. Le Seigneur, *Principal*.

1370 Le Collége de Dormans-Beauvais, rue S. Jean de Beauvais; M. Hamelin, *Principal*.

1402 Le Collége de la Marche, rue & Montagne Ste Géneviéve; M. le Neveu, *Principal*.

1569 Le Collége des Graſſins, rue des Amandiers; M. d'Aireaux, *Principal*.

1661 Le Collége Mazarin, ouvert en 1688, Quay Malaquais; M. Braille, *Grand-Maître & Principal*.

Colléges dans leſquels il n'y a pas plein & entier éxercice.

1248 Le College des Bons-Enfans, rue S. Victor; M. Ducheſne, *Primcipal*.

1269 Le Collége des Tréſoriers, rue de Richelieu, près la Sorbonne; M. Broquet, *Principal*.

1295 Le Collége des Cholets, rue Jean-le-Maître; M. du Tilloy, *Prieur des Bourſiers*: le Prieur eſt électif, & change de tems à autre.

1308 Le Collége de Bayeux, rue de la Harpe; M. Delatour, *Princ.*

1313 Le Collége de Laon, rue & Montagne Ste Géneviéve; M. le Comte, *Principal*.

1313 Le Collége de Preſle, rue des Carmes; M. Millet, *Principal*.

1317 Le Collége de Narbonne, rue de la Harpe; M. de Ruſſon, *Principal*.

1322 Le Collége d'Arras, rue d'Arras, près S. Nicolas du Chardonnet; M. Vigore de Briois, *Principal*.

1325 Le Collége des Ecoſſois, rue des Foſſez S. Victor ; M. Ineſs, *Principal.*

1331 Le Collége de Bourgogne, rue des Cordeliers ; M. Boulier, *Principal.*

1333 Le Collége des Lombards, habité par les Irlandois depuis 1680 ; M. de Vreux, *Principal.*

1333 Le Collége de Tours, rue Serpente ; M. Belluot, *Principal.*

1339 Le Collége d'Huban, ou de l'Avémaria, près St Etienne du Mont ; M. Grillet, *Principal.*

1341 Le Collége d'Autun, ou du Cardinal Bertrand, rue St André des Arcs ; M. de Meure, *Principal.*

1349 Le Collége de Cambray, ou des Trois-Evêques, Place de Cambray ; M. Mercier, *Principal.*

1353 Le Collége de Boncourt, rue Bordet. *Ce Collége ayant été cédé aux Docteurs de la Maiſon de Navarre, la Principalité a été éteinte, & les Bourſiers transférez au Collége de Navarre.*

1358 Le Collége de Juſtice, rue de la Harpe ; M. Lerat, *Principal.*

1358 Le Collége de Boiſſy, rue du Cimetiere St André des Arcs ; M. Chevillard, *Principal.*

1370 Le Collége de Me Gervais, rue du Foin ; M. Duranthon, *Maître ès Arts.*

1380 Le Collége d'Ainville, vis-à-vis S. Côme ; M. Brognard.

1380 Le Collége de Cornouaille, rue du Plâtre ; M. Dulaurent.

1391 Le Collége de Fortet, rue des ſept Voies ; M. Vigier.

1404 Le Collége de Chanac, ou de S. Michel, rue de Biévre ; M. . . . . .

1412 Le Collége de Reims, rue des ſept Voies ; M. Copette.

1427 Le Collége de Sées, rue de la Harpe ; M. Simon.

1526 Le Collége du Mans, rue d'Enfer ; M. Devault.

1556 Le Collége de Ste Barbe, rue de Reims ; M. de la Maiſon.

On ne parle point du Collége Mignon, rue du Jardinet, qui eſt paſſé entre les mains des Religieux de Grammont, ni de quelques autres qui ſont éteints.

Il y avoit encore le Collége des Dix-huit, qui avoit été bâti à l'endroit où ſont maintenant les Enfans-Trouvez, vis-à-vis l'Hôtel-Dieu, & qui dans la ſuite a été transféré au lieu où ſont les Ecoles exterieures de Sorbonne, mais qui n'a plus d'emplacement depuis la réédification de la Sorbonne. Néanmoins les Bourſes ſubſiſtent, & ſont à la collation du Doyen de N. Dame, qui nomme auſſi le Principal. M. de la Châſſe, Chanoine & Souchantre de N. Dame, eſt *Principal* du Collége des Dix-huit.

Le Collége de Tréguier a auſſi été détruit pour conſtruire le Collége Royal, dans lequel le Principal & les Bourſiers de Tréguier & de Cambray doivent avoir leurs logemens.

Outre ces Collèges de l'Univerſité, il y a encore dans Paris un Collége, où l'on enſeigne les Humanitez, la Rhétorique, la

Philosophie, &c. mais sans qu'on y puisse prendre de degrez : ce Collége est celui de *Louis le Grand*, qui appartient aux RR. PP. Jésuites, & qui n'est point de l'Université. Guillaume du Prat, Evêque de Clermont en Auvergne, frere d'Antoine du Prat Chancelier de France & Cardinal, logea ces Peres dans son Hôtel de Clermont, rue de la Harpe : à la mort il leur laissa une pension de 3000 liv. Mais ces Peres voulant se placer plus commodément, acheterent la Cour de Langres, rue S. Jacques ; & y ayant bâti leur Collége ils commencerent à y enseigner en 1563. Il y a dans ce Collége grand nombre de Pensionnaires & d'Ecoliers : le P. de la Tour, *Principal*.

Chambre Royale & Syndicale de la Librairie & Imprimerie.

CEtte Chambre étoit anciennement, par concession du Roy, dans le Collége Royal, & successivement dans le Collége de Cambray ; mais le nombre des Professeurs ayant augmenté, & l'éxercice du Droit étant rétabli, ce Bureau a été transféré rue des Maturins, & est à présent rue du Foin, vis-à-vis la rue Boudebrie.

C'est dans cette Chambre que les Officiers qui composent ce Bureau, font la visite des Livres qui viennent des Pays Etrangers ou des Provinces du Royaume en cette Ville : ceux qui viennent pour retirer les Ballots, Caisses, & Paquets de Livres & d'Estampes qui sont apportez de la Douanne, pour y être visitez par les Syndic & Adjoints, doivent avoir un Billet de l'Inspecteur à l'Hôtel des Fermes Les jours de Visite sont le Mardi & le Vend.

L'on y doit apporter aussi les Priviléges & Permissions qui s'obtiennent en la grande Chancellerie pour l'impression des Livres, à l'effet d'être regîstrez, suivant ce qui est prescrit par lesdits Priviléges, qui ordonnent que cet Enregîstrement sera fait dans les trois mois du jour de leur obtention, à peine de nullité.

Les Permissions de M. le Lieutenant Général de Police doivent être pareillement regîstrées en cette Chambre, avant la publication des Ouvrages imprimez en vertu de ces Permissions

Les Syndic & Adjoints sont encore prépose pour la Visite dse Bibliothéques & Cabinets de Livres, dont la vente ne peut être faite en gros ou en détail, qu'après cette Visite, conformément aux Réglemens.

Les Libraires & Imprimeurs sont Membres & Suppôts de l'Université de Paris, & ont la qualité de *Libraires Jurez* ; en conséquence ils jouissent des Priviléges, Exemptions & Immunitez attribuez à l'Université & à ses Suppôts, qui leur ont été confirmez par leurs Réglemens.

Les Officiers qui composent cette Chambre, sont les Syndic & Adjoints en Charge, avec les anciens Syndics & Adjoints.

Syndic & Adjoints,

1749 M. Legras, *Syndic*, au Palais.

1749 Mrs Valleyre, rue S. Severin.
1749 Nyon, fils, Quay des Auguſtins.
1750 J. Th. Heriſſant. } rue S. Jacques.
1750 Brunet. } *Adjoints.*

Anciens Syndics, Meſſieurs,

1732 Martin. 1744 Vincent. 1746 Cavelier.

Anciens Adjoints, Meſſieurs,

1712 Deleſpine. 1735 Didot. 1742 Quillau.
1722 Barbou. 1736 Cailleau. 1743 Guerin.
1726 Chardon. 1737 Mouchet. 1743 Saugrain, fils.
1729 Legras. 1737 Huart. 1744 Nully.
1729 Rollin. 1738 Le Mercier. 1745 D'Houry.
1730 E. David. 1739 Giſſey. 1745 Debure, L.
1730 Du Meſnil. 1739 Briaſſon. 1746 Thibouſt,
1731 Moëtte. 1741 Moreau. 1746 Ganeau.
1732 Mariette. 1741 Joſſe. 1747 Bordelet.
1733 Giffart. 1742 Villette, fils. 1747 Le Breton.
1735 Coignard.

Imprimeurs du Roy, Meſſieurs,

Coignard, rue S. Jacques.
Aniſſon, *Directeur de l'Imprimerie Royale*, Gallerie du Louvre.
Le Breton, rue de la Harpe, vis-à-vis la rue S. Severin.
Thibouſt, Place de Cambray.
Deſprez, Colombat, Le Prieur, } rue S. Jacques.

Ballard, *ſeul Imprimeur de la Muſique, & Noteur de la Chapelle de Sa Majeſté*, rue S. Jean de Beauvais.
C. A. Jombert, *Libraire du Roy en ſon Artillerie*, rue Dauphine, à l'Image N. Dame, à la maiſon ci-devt appellée l'Hôtel Imp.

COLLE'GE ROYAL, Place de Cambray.

LE Roy François Ier, eſtimé le Pere & le Reſtaurateur des Lettres en France, inſtitua dans l'Univerſité de Paris, l'an 1531, douze Profeſſeurs Royaux en Langues Hébraïque, Grecque & Latine, en Eloquence, en Philoſophie, &c. à chacun deſquels il accorda 200 écus d'or d'appointement. Les longues & cruelles guerres, & les affaires extraordinaires de l'Etat n'ayant pas permis à ce grand Roy de leur bâtir des Ecoles, Henry II. ſon fils & ſon ſucceſſeur voulut qu'ils fiſſent leurs Leçons dans les Colléges de Cambray & de Tréguier, en attendant que le Collége Royal fût conſtruit. Avant ce tems, ils enſeignoient dans dif-

férens Colléges de l'Université ; car le fameux Vatable ou Ouateble enſeignoit l'Hébreu au Collége du Cardinal-le-Moine, dont il avoit été Bourſier, & où ſon corps eſt inhumé ; d'autres enſeignoient ailleurs. Mais en exécution du deſſein que forma Henry IV. au mois de Décembre 1609, le Roy Louis XIII. âgé de neuf ans, étant dans la 1ere année de ſon Régne, ſous la Régence de Marie de Médicis ſa mere, poſa en 1610 la 1ere pierre du Collége Royal tel qu'on le voit à préſent, à la place de l'ancien Collége de Tréguier qu'on a détruit à cet effet. Le Traité a été fait en 1612 avec les Proviſeur, Principal, Chapelain, & Bourſiers du Collége de Cambray ou des Trois-Evêques, pour renfermer ce Collége dans le plan du Collége Royal. *Voyez* le ſurplus dans l'Edition de 1750, page 322.

INSPECTEUR DU COLLÉGE ROYAL.

M. l'Abbé Vatry, de l'Académie des Inſcriptions & Belles-Lettres, au Collége Royal.

LECTEURS ET PROFESSEURS ROYAUX.

Pour l'Hébreu.

Mrs { L'Abbé Sallier, Garde de la Bibliothéque du Roy, à la Bibliotheque du Roy.
Henry, rue Hautefeuille, au coin de la rue des 2 Portes.

Pour le Grec.

Mrs { L'Abbé Vatry, de l'Académie des Inſcriptions & Belles-Lettres, Inſpecteur du Collége Royal.
Capperonnier, rue Colbert.

Les Mathématiques.

Mrs { De Liſle, au Collége Royal.
De Montcarville, rue des grands Auguſtins.

La Philoſophie Grecque & Latine.

Mrs { Le Monnier, aux Capucins de la rue St Honoré.
Le Batteux, rue . . . . . .

L'Eloquence Latine.

Mrs { Piat, au Collége de Reims.
L'Abbé de la Bleterie, rue Geoffroi Langevin.

La Médecine, la Chirurgie, la Pharmacie, la Botanique.

Mrs { Aſtruc, Médecin de la Fac. de Paris & de celle de Montpell. Méd. Conſultant du Roy, rue S. Thomas du Louv.
Ferrein, Médecin de la Faculté de Paris & de celle de Montpellier, rue St André, vis-à-vis la rue Gillecœur.
Poiſſonnier, Médecin de la Fac. de Paris, rue de la Verrerie, près la rue du Coq.
Bouvard, Médecin de la Fac. de Paris, rue Hautefeuille, vis-à-vis les Prémontrez

L'Arabe.

Mrs { Petis de la Croix, cul-de-ſac de la rue Férou, près S. Sulp.
De Fiennes, rue des Poſtes, à l'Eſtrapade.

Le Droit Canon.

Mrs { Le Merre, rue de Sorbonne.
De Laverdy, rue & près les Blancs-Manteaux.

Le Syriaque.

M. Jault, rue des Francs Bourgeois, au coin de la Pl. S. Michel.

ETABLISSEMENT des Académies à Paris.

L'ACADÉMIE FRANÇOISE eſt la premiere & la plus ancienne. Les Lettres Patentes de ſon établiſſement ſont de 1633, vérifiées au Parlement en 1637. M. le Cardinal de Richelieu en a jetté les fondemens, & a été ſon premier Protecteur; il décéda à Paris le 4 Décembre 1642: M. le Chancelier Seguier lui ſuccéda; & après ſa mort arrivée le 28 Janvier 1672, le feu Roy Louis XIV. voulut bien en être le Protecteur. Elle eſt compoſée de quarante Académiciens, tous gens diſtinguez par leur dignité & par leur érudition, qui s'appliquent unanimement à mettre la Langue Françoiſe dans toute la pureté qu'on peut ſouhaiter; ils s'aſſemblent dans une Sale du vieux Louvre, le Lundi, le Jeudi, & le Samedi.

L'Académie Royale des Inſcriptions & Belles-Lettres eſt établie pour cultiver les Belles-Lettres, expliquer les anciens monumens, & conſacrer les événemens de la Monarchie par des Inſcriptions, des Médailles, des Jettons, *&c.* Son érection eſt de 1663. Elle s'aſſemble le Mardi & le Vendredi dans une Sale du Louvre.

L'Académie Royale des Sciences fut établie en 1666 par les ordres du Roy, mais ſans aucun Acte émané de l'autorité Royale. Le Roy lui donna une nouvelle forme par le *Réglement* du 26 Janvier 1699. Le ſecond du 3 Janvier 1716 changea quelques articles au premier, & en interpreta quelques autres. En vertu de ces Réglemens, l'Académie eſt compoſée de quatre ſortes d'Académiciens: douze Honoraires, vingt Penſionnaires, vingt-ſix Aſſociez, douze Adjoints. Des vingt-ſix Aſſociez, il y en a huit Etrangers, ſix qui ne ſont attachez à aucun genre de Science, & qui compoſent la claſſe des Aſſociez libres; les douze autres, ainſi que les vingt Penſionnaires & les douze Adjoints, doivent être établis à Paris. Les Aſſemblées ſe tiennent au Louvre les Mercredis & Samedis.

L'Académie Royale de Chirurgie, établie en 1731, confirmée par Lettres Patentes de Sa Majeſté du 8 Juillet 1748, ſous la direction du Secretaire d'Etat de la Maiſon du Roy.

Le Premier Chirurgien de Sa Majeſté y préſide: les Aſſemblées ſe tiendront le mardi, dans la grande ſalle du Collége de Saint Côme. Le mardi d'après la Trinité, il y a une Aſſemblée publique, dans laquelle l'Académie déclarera le Mémoire auquel elle aura adjugé le Prix fondé par feu M. de la Peyronie,

Premier

Premier Chirurgien du Roy. Ce Prix doit être une Médaille d'or de la valeur de 500 livres, repreſentante le buſte de Louis le Bien-aimé.

Autres Académies Françoiſes & des Sciences établies dans les Provinces.

L'Académie Royale de *Soiſſons*, érigée en 1674.

En 1689, le Roy établit à *Arles* une Académie Royale de vingt Gentilshommes originaires & habitans de cette Ville, avec pareils Priviléges que l'Académie Françoiſe de Paris. M. le Duc de Saint-Aignan, de l'Académie Françoiſe, en eſt le Protecteur. Elle a été augmentée de dix autres perſonnes peu de tems après.

Celle de *Villefranche* en Beaujolois a été établie en 1679, & confirmée par Lettres Patentes du mois de Décembre 1695; elle eſt ſous la protection de Mgr le Duc d'Orleans. M. Noyel de Belroche, Secrétaire.

Celle de *Nîmes* fut ouverte en 1682.

En 1685 a été établie celle d'*Angers*.

Le Roy, par Lettres Patentes du mois de Septembre 1694, érigea les *Jeux Floraux de Toulouſe* en Académie; le nombre, quoique fixé à trente-ſix, eſt augmenté de ſix par d'autres Lettres Patentes. M. le Chancelier en eſt le Protecteur. Le 3 May, il s'y diſtribue cinq Prix conſidérables, *&c.* *Voyez* l'Edition de 1748, page 322.

Par Lettres Patentes du mois de Janvier 1706, une pareille Académie a été établie à *Caen*.

L'Académie de *Montpellier*, & celle des Sciences & beaux Arts à *Pau* en Béarn, *Voyez* l'Edition de 1750, page 325.

Il y a encore deux Académies à *Lyon*.
L'Academie des Belles-Lettres, Sciences & Arts établie à *Bordeaux*.
Celle des Belles-Lettres de *Marſeille*.
Celle établie à *la Rochelle*.
Celle de *Dijon*.
} *Voyez* pour ces articles l'Edition de 1747, pages 320 & 321.

ACADE'MIE FRANÇOISE.

LE ROY, PROTECTEUR.

ACADÉMICIENS, MESSIEURS,

1691 DE Fontenelle, ancien Secrétaire de l'Académie des Sciences, rue St Honoré, près l'Aſſomption.

1715 De Boze, ancien Secretaire de l'Académie des Inſcriptions & Belles-Lettres, Intendant des Deviſes & Inſcriptions des Edifices Royaux, Garde des Médailles du Cabinet du Roy, rue du Coq, près le vieux Louvre.

1720 Le Maréchal Duc de Richelieu, Premier Gentilhomme de la Chambre, Place Royale.

1721 Languet de Gergy, Archevêque de Sens.

1723 Néricault des Touches, Gouverneur de Melun, rue de Vaugirard, Faub. S. Germain.

1723 L'Abbé d'Olivet, Conseiller d'Honneur en la Chambre des Comptes de Fr. Comté, rue de la Sourdiere, près les Jac.

1723 Henault, Président Honoraire en la Premiere Chambre des Enquêtes, rue St Honoré, vis-à-vis les Jacobins,

1723 L'Abbé Alary, Prieur de Gournay-sur-Marne, rue Cassette.

1726 Mirabaud, Secretaire des Commandemens de feue S. A. R. Madame Duchesse d'Orleans, *Sécretaire perpétuel de l'Académie*, au Palais Royal.

1727 Le Duc de Saint-Aignan, Chevalier des Ordres du Roy, Honoraire de l'Académie Royale des Inscriptions & Belles-Lettres, Quay des Théatins.

1728 De Montesquieu, ci-devant Président à Mortier au Parlement de Guyenne, de la Société Royale de Londres, de l'Acad. de Berlin. rue S. Dominique, Faub. S. Germ.

1729 L'Abbé Sallier, de l'Acad. des Inscript. & Belles-Lettres, Professeur Royal en Hébreu, Garde de la Bibliothéque du Roy, à la Bibliothéque du Roy.

1730 Hardion, de l'Académie des Inscriptions & Belles-Lettres, Garde des Livres du Cabinet du Roy, à Versailles.

1731 De Crébillon, rue des douze Portes, au Marais, en entrant par la rue S. Louis.

1733 Surian, Evêque de Vence.

1733 Dupré de Saint-Maur, M^e des Comptes, rue Michel-Comte.

1733 Demoncrif, Membre de l'Acad. Royale des Sciences & Belles-Lett. de Prusse, Lecteur de la Reine, à Versailles.

1734 Le Duc de Villars, Chevalier de la Toison d'Or, Gouverneur de Provence, rue de Grenelle, Faub. S. Germain.

1736 L'Abbé Seguy, Abbé de Genlis, & Chanoine de Meaux.

1736 Boyer, ancien Evêque de Mirepoix, 1er Aumônier de feue Mad^e la Dauphine, aux Thuileries, Cour des Princes.

1736 Nivelle de la Chaussée, rue des quatre Fils, au Marais.

1737 De Foncemagne, de l'Académie des Inscriptions & Belles-Lettres, rue St Honoré, au petit Hôtel de Noailles.

1741 Le Cardinal de Soubise, Grand Aumônier de France, Evêvêque de Strasbourg, vieille rue du Temple, à l'Hôtel de Strasbourg.

1742 L'Abbé de Giry de Saint-Cyr, Conseiller d'Etat ordinaire, en Cour.

1742 L'Abbé du Resnel, Abbé de Septfontaine, de l'Acad. des Inscriptions, rue S. Pierre, près la rue N. D. des Victoires.

1743 Le Duc de Nivernois, Ambassadeur à Rome.

1743 De Marivaux, rue St Honoré, au petit Hotel de Noailles.
1743 De Mairan, ancien Secrétaire perpétuel de l'Académie Royale des Sciences, au vieux Louvre.
1743 D'Albert de Luynes, Evêque de Bayeux, Premier Aumônier de Madame la Dauphine, en Cour.
1743 Bignon, Maitre des Requêtes, Bibliothécaire du Roy, à l'Hôtel de la Bibliotheque.
1743 De Maupertuis, Préſident de l'Acad. de Berlin, à Berlin.
1744 L'Abbé de Bernis, Comte de Lyon, cour des Princes, aux Tuileries.
1746 De Voltaire, de l'Académie de Berlin.
1746 L'Abbé de la Ville, Abbé de Noaillé & de S. Quentin-lez-Beauvais, ci devant Miniſtre du Roy en Hollande, premier Commis des Affaires Etrangeres, à la Cour.
1747 Duclos, de l'Académie des Inſcriptions & Belles-Lettres, Hiſtoriographe de France, rue du Cherchemidy, *ou* à la Bibliotheque du Roy
1748 Le Marquis de Paulmy d'Argenſon, Chancelier de l'Ordre de S. Louis, de l'Acad. de Berlin, Ambaſſadeur en Suiſſe.
1748 Greſſet, de l'Académie de Berlin, rue Courtauvillain.
1749 Le Maréchal Duc de Belleiſle, rue de Bourbon, Faub. S.G.
1749 De Vaureal, Evêque de Rennes, Maitre de la Chapelle-Muſique du Roy, rue de Grenelle S. Germain.
1750 Le Cte de Biſſy, rue de Vaugirard, près la r^e des Fr. Bourg.

1749 Brunet, *Imprimeur de l'Académie*, rue S. Jacques, vis-à-vis la rue des Maturins.

ACADE'MIE ROYALE
des Inſcriptions & Belles-Lettres.

HONORAIRES, MESSIEURS,

1732 LE Duc de Saint-Aignan, de l'Académie Françoiſe, Quay des Théatins.
1733 Le Marquis d'Argenſon, Miniſtre & ci-devant Secrétaire d'Etat au Départ. des Affaires Etrang. rue du gros Chenet.
1741 Le Comte de Maurepas, Miniſtre & ci-devant Secrétaire d'Etat, rue de Grenelle, Faub. S. Germain.
1736 Boyer, de l'Acad. Françoiſe, ancien Evêque de Mirepoix, premier Aumônier de feue Madame la Dauphine, aux Thuileries, Cour des Princes.
1741 Le Comte de Caylus, à l'Orangerie des Thuileries.
1743 L'Abbé de Pomponne, Chancelier des Ordres du Roy, Doyen du Conſeil, rue neuve St Auguſtin.
1743 De Lamoignon, Préſident à Mortier Honoraire, rue & barriere de Grenelle.

1743 Turgot, Conseiller d'Etat ordinaire, ancien Prevôt des Marchands, rue Portefoin.

1744 Le Duc de Nivernois, Ambassadeur du Roy à Rome.

1749 Le Comte d'Argenson, Ministre & Secrétaire d'Etat, rue des bons Enfans.

PENSIONNAIRES, MESSIEURS,

1705 De Boze, de l'Acad. Franç. Garde des Médailles du Cabinet du Roy, rue du Coq, près le vieux Louvre.

1711 Blanchard, rue du p^t Carreau, au haut de la rue Montorg.

1711 Hardion, de l'Académie Françoise, Garde des Livres du Cabinet du Roy, à Versailles, *ou* à la Biblioth. du Roy.

1714 L'Abbé de Fontenu, Docteur en Théologie, rue n^e St Auguſt.

1715 L'Abbé Sallier, de l'Académie Françoise, de l'Académie de Berlin, Professeur Royal pour l'Hébreu, Garde de la Bibliothéque du Roy, à l'Hôtel de la Biblioth. du Roy.

1717 Falconet, Médecin de la Faculté de Paris, & Médecin Consultant du Roy, rue Traverſine.

1722 De Foncemagne, de l'Académie Françoise, rue St Honoré, au petit Hôtel de Noailles.

1722 Secouſſe, Avocat au Parlement, rue de la Tiſſéranderie, cul-de-ſac S. Faron.

1724 De la Curne de Sainte-Palaye, cul-de-ſac de Menars.

1725 Bonamy, Hiſtoriographe de la Ville de Paris, rue Couture Ste Catherine.

1746 De Bougainville, *Sécretaire perpetuel de l'Acad.* rue Bardubec.

1736 Bouchardon, Sculpteur ordinaire du Roy, & *Deſſinateur de l'Académie*, au vieux Louvre.

PENSIONNAIRE VÉTÉRAN.

1719 M. Racine, rue Ste Anne, butte S. Roch.

ASSOCIEZ, MESSIEURS,

1727 L'Abbé Vatry, Profeſſeur Royal en Langue Grecque, & Inſpecteur du Collége Royal, au Collége Royal.

1729 De la Nauze, de la Société Royale de Londres, rue de Richelieu, du côté du Palais Royal.

1733 L'Abbé du Reſnel, Abbé de Septfontaines, rue S. Pierre, près la rue Notre-Dame des Victoires.

1735 L'Abbé Geinoz, rue du Doyenné S. Louis du Louvre.

1737 Nicolaï, cul-de-ſac St Hyacinthe, rue St Honoré.

1738 Melot, Garde de la Bibliothéque du Roy, à la Bibliothéque du Roy.

1739 Duclos, de l'Académie Françoise, rue du Cherchemidy, *ou* à la Bibliotheque du Roy.

1740 L'Abbé Lebeuf, Place de Cambray.

1742 L'Abbé de la Bleterie, Profeſſeur d'Eloquence au Collége Royal, rue Geoffroy-Langevin.

1743 Leveſque de la Ravaliere, rue Chapon, vis-à-vis les Carmél.
1744 L'Abbé Belley, Secrétaire ordin. de Mgr le Duc d'Orleans, au Palais Royal.
1744 L'Abbé Fenel, à l'Académie.
1746 Gibert, rue des Tournelles.
1747 Tercier, premier Commis des Affaires Etrang. à Verſailles.
1747 L'Abbé Barthelemy, rue Colbert.
1748 Le Beau, Profeſſeur d'Eloquence en l'Univerſité de Paris, rue S. Jacques, vis-à-vis le Pleſſis.
1749 Caperonier, Profeſſeur Royal en Langue Grecque, rue Colbert.
1749 Menard, rue de la Harpe, près la Sorbonne.
1749 Bertin de Blagny, Tréſorier général des Parties Caſuelles, rue d'Anjou, au Marais.

ASSOCIEZ VÉTÉRANS, MESSIEURS,

1701 De Fontenelle, rue St Honoré, près l'Aſſomption.
1706 Boindin, rue Garenciere, près S. Sulpice.
1728 L'Abbé Canaye, rue neuve S. François.

ASSOCIÉ LIBRE.

1733 M. Durey de Noinville, Maître des Requêtes Honoraire, & Préſident Honoraire au Gr. Conſeil, Enclos du Temp.

ASSOCIEZ CORRESPONDANS HONOR. MESSIEURS,

1736 Bon, ancien Premier Préſident de la Chambre des Comptes & Cour des Aydes de Montpellier, à Montpellier.
1743 L'Abbé Venuti, ancien Abbé de Clerac, à Bordeaux.
1746 De Broſſes, Préſid. à Mortier du Parlem. de Dijon. à Dijon.
1749 Le Baron de Zurlauben, Capitaine au Régiment des Gardes Suiſſes, Brig. des Armées du Roy, rue ne de Luxemb,

ACADEMICIENS LIBRES, MESSIEURS,

1729 Schepflin, Hiſtoriographe du Roy, Profeſſeur en Hiſtoire & Belles-Lettres, à Straſbourg.
1749 Peyſſonel, Conſul de France à Smirne.
1749 M. Askew, de la Société Royale de Londres, à Londres.

HONORAIRES ETRANGERS, MESSIEURS,

1734 Le Marquis Maffei, à Vérone.
1743 Le Cardinal Quirini, Evêque de Breſcia, & Bibliothécaire du Vatican, à Rome.
1745 Le Comte de Ciantar, en Sicile.
1749 L'Abbé de Guaſco, de l'Académie de Cortone.

ACADE'MIE ROYALE DES SCIENCES.

HONORAIRES, MESSIEURS,

1716 PAjot d'Ons-en-Bray, rue des Bourdonnois.

1725 Le Comte de Maurepas, Miniſtre, rue de Grenelle, Faubourg S. Germain.

1726 Le Comte d'Argenſon, Miniſtre & Secretaire d'Etat, rue des bons Enfans.

1728 Dagueſſeau, Chancelier de France Honoraire, à la Chancellerie de France.

1731 Le Maréchal Duc de Richelieu, Place Royale.

1738 Boyer, ancien Evêque de Mirepoix, ci-devant Précepteur de Mgr le Dauphin, aux Thuileries, Cour des Princes.

1740 Le Comte de Saint-Florentin, Secretaire d'Etat, Faubourg St Honoré, près la Magdeleine.

1743 Le Duc de Chaulnes, Capitaine-Lieutenant des Chevaux-Légers de la Garde du Roy, Lieutenant Général des Armées de Sa Majeſté, rue d'Enfer S. Michel.

1743 Trudaine, Conſeiller d'Etat & Intendant des Finances, rue des vieilles Audriettes.

1746 De Machault, Garde des Sceaux de France, Miniſtre d'Etat, & Contrôleur Général des Finances, Grand Treſorier Commandeur des Ordres du Roy, r^e du g^d Chantier.

1749 Le Comte de Maillebois, Maitre de la Garderobbe du Roy, Lieuten. Gén. des Armées de S. M. rue de Bourbon S.G.

1750 De Lamoignon de Malesherbes, Premier Préſident de la Cour des Aydes, rue neuve des petits Champs.

PENSIONNAIRES VÉTÉRANS.

1694 Caſſini, M^e des Comptes, de la Soc. R. de Lond. de l'Acad. de Berlin & de l'Inſtitut de Bologne, à l'Obſervatoire.

1697 De Fontenelle, de l'Académie Françoiſe, de l'Acad. Royale des Inſcriptions & Belles-Lettres, de la Société Royale de Londres, de l'Académie des Sciences de Berlin, rue St Honoré, près l'Aſſomption.

1724 Pitot, de la Société Royale de Londres, Directeur du Canal Royal de Languedoc, à Montpellier.

PENSIONNAIRES ORDINAIRES, MESSIEURS,

Pour la Géométrie.

1718 Dortous de Mairan, de l'Acad. Françoiſe, de la Société R. de Londres, de celle d'Edimbourg & d'Wpſal, de l'Académie de Peterſbourg, & de celle de l'Inſtitut de Bologne, & ancien Secretaire perpétuel, au vieux Louvre.

1727 Camus, Secretaire & Profeſſeur de l'Académie d'Architecture, au vieux Louvre.

1733 Fontaine, de l'Acad. de Berlin, rue des grands Auguſtins.

Pour l'Aſtronomie.

1731 Bouguer, rue des Poſtes, près l'Eſtrapade.
1735 Caſſini de Thury, Maitre des Comptes, de l'Académie de Berlin, à l'Obſervatoire.
1735 Le Monnier, fils, Profeſſ. Royal. de la Société R. de Lond. & de celle de Berlin, rue St Honoré, cour des Capucins.

Pour la Mécanique.

1706 De Reaumur, de la Société Royale de Londres, des Acad. de Peterſbourg, de Berlin, de Stokolm, & de l'Inſtitut de de Bologne, Intendant & Commandeur de l'Ordre Saint Louis, rue de la Roquette St Antoine.
1706 Nicole, de l'Acad. de Berlin, rue St Honoré, près S. Roch.
1731 Clairaut, des Sociétez Royales de Londres, d'Edimbourg, d'Upſal, de Berlin, de l'Inſtit. de Bologne, r^e du Coq S. J.

Pour l'Anatomie.

1708 Winſlow, Médecin de la Faculté de Paris, de l'Académie Royale de Berlin, Interpréte pour la Langue Teutonique à la Bibliothéque du Roy, Cloitre S. Benoit.
1722 Morand, de la Société Royale de Londres, de l'Académie de Peterſbourg, & de celle de l'Inſtitut de Bologne, Chirurgien Inſpecteur général des Hôpitaux des Trois-Evêchez, rue de Grenelle S. Germ. près la Croix rouge.
1741 Ferrein, Médecin de la Faculté de Paris, Profeſſeur au Collége Royal, rue St André, vis-à-vis la rue Gillecœur.

Pour la Chymie.

1706 Geoffroy, de la Société R. de Londres, rue Bourtibourg.
1730 De la Condamine, Ch^er de S. Lazare, de la Société Royale de Londres, de l'Académie de Berlin, Pl. Royale, près l'Hôtel de Richelieu
1735 Hellot, de la Société Royale de Londres, rue de Mouſſy.

Pour la Botanique.

1711 Ant. de Juſſieu, Sécretaire du Roy, Médecin de la Fac. de Paris, Profeſſeur & Démonſtrateur des Plantes au Jardin du Roy, de la Société Royale de Londres, & de l'Académie de Berlin, rue des Bernardins.
1718 Duhamel du Monceau, de la Société Royale de Londres, Inſpecteur Général de la Marine, rue Quinquempoix.
1725 Bern. de Juſſieu, Médecin de la Faculté de Paris, Démonſtrateur des Plantes au Jardin du Roy, & de la Société R. de Londres, rue des Bernardins.

Sécretaire perpétuel de l'Académie.

1731 De Fouchy, Auditeur des Comptes, Aſtronome du Roy, de la Société Royale de Londres, à l'Obſervatoire.

Tréſorier perpétuel.

1733 De Buffon, Intendant du Jardin Royal des Plantes, de la Société Royale de Londres, de celle d'Edimbourg, & de l'Académie de Berlin, au Jardin du Roy.

ASSOCIEZ LIBRES, MESSIEURS,

1731 De Valliere, Lieutenant Général des Armées du Roy, Lieutenant Général d'Artillerie, & Grand-Croix de l'Ordre de S. Louis, rue de Richelieu, vis-à-vis la rue Feydeau.

1732 Chicoyneau, Conſeiller d'Etat ordinaire, Premier Médecin du Roy, Surintendant des Eaux Minérales & Médecinales de France, & Chancelier de l'Univerſité de Montpellier, en Cour.

1732 De Gamaches, Chanoine Régulier de Ste Croix de la Bret,

1736 Le Marquis d'Albert, Chef d'Eſcadre des Armées Navales, chargé du dépôt des Journaux, Plans, & Cartes de la Marine, rue neuve St Euſtache.

1747 Le Marquis de Montalambert, Meſtre de Camp de Cavalerie, Cher de S. Louis, & Gouverneur de Villeneuve d'Avignon, rue neuve des bons Enfans.

1750 Le Comte de Treſſan, Lieutenant Général des Armées du Roy, Commandant à Toul, de la Société Royale de Londres, & de l'Académie de Berlin, à Toul.

ASSOCIEZ VÉTÉRANS, MESSIEURS,

1714 Deliſle, Profeſſeur Royal en Mathématique, de la Société Royale de Londres, de celle de Pruſſe, de Peterſbourg, d'Upſal, & de l'Inſtit. de Bologne, au Collége Royal.

1715 Helvetius, Médecin de la Faculté de Paris, Conſeiller d'Etat, Ier Médecin de la Reine, Médecin conſultant du Roy, Inſpecteur Général des Hôpitaux de Flandres, en Cour.

1724 Senac, Docteur en Méd. Médecin de Mgr le Duc d'Orleans & de l'Hopital Royal de Verſailles, au Palais Royal.

1725 Le Monnier, pere, de l'Académie de Berlin, Profeſſeur de Philoſophie au Collége d'Harcourt.

1744 Bertin, Médecin de la Fac. de Paris, rue . . . . .

ASSOCIEZ ORDINAIRES, MESSIEURS,

Pour la Géométrie.

1739 De Montigny, Tréſorier de France, rue Clocheperce.

1741 D'Alembert, de la Société Royale de Londres, & de celle de Berlin, rue Michel-Comte.

Pour l'Aſtronomie.

1731 Maraldi, à l'Obſervatoire.

1741 L'Abbé de la Caille, Profeſſeur de Mathématiques, au Collége Mazarin.

Pour la Mécanique.

1739 L'Abbé Nolet, Maître de Phyſique de M. le Dauphin, de la Société Royale de Londres, aux Galleries du Louvre.

1744 Le Marquis de Courtivron, rue des Saints Peres, près la rue S. Guillaume.

Pour l'Anatomie.

1742 De la Sône, rue de Vaugirard, près le Luxembourg.
1743 Bouvart, rue Hautefeuille, vis-à-vis les Prémontrés.
} Médecins de la Fac. de Paris.

Pour la Chymie.

1725 Bourdelin, Méd. de la Fac. de Paris, Profeſſeur de Chymie au Jardin Royal, de l'Acad. de Berlin, rue Mazarine.
1742 Malouin, Médecin de la Faculté de Paris, rue des Prêtres S. Germain l'Auxerrois.

Pour la Botanique.

1743 Joſ. de Juſſieu, rue des Bernardins.
1743 Le Monnier, de l'Acad. de Berlin, à Saint-Germain en Laye.
} Médecins de la Fac. de Paris.

ASSOCIEZ ETRANGERS, MESSIEURS,

1708 Sloane, Docteur en Médecine, & Préſident de la Société Royale de Londres, à Londres.
1731 Morgagni, Docteur en Médecine, premier Profeſſeur en Anatomie en l'Univerſité de Padoue, à Padoue.
1733 Le Baron Wolf, Chancelier de l'Univerſité de Hall, de la Société Royale de Londres, & des Académies de Berlin & de Peterſbourg, à Hall.
1739 Le Marquis Poleni, de la Societé R. de Londres, à Padoue.
1742 Folkes, Préſident de la Société Royale de Londres, à Lond.
1748 Bernoulli, de l'Académie de Peterſbourg, Profeſſeur d'Anatomie & de Botanique, à Baſle.
1748 Bradley, de la Société Royale de Londres, Aſtronome de Sa Majeſté Britannique, à Greenwich.
1750 Le Baron de Wan-Swieten, Premier Médecin & Bibliothécaire de Leurs Majeſtez Impériales, à Vienne.

ADJOINTS, MESSIEURS,

Pour la Géométrie.

1729 Mahieu, rue de Vaugirard.
1746 De Parcieux, de l'Académie de Berlin, rue des Lavandieres Ste Opportune.

Pour l'Aſtronomie.

1746 Nicolic, rue d'Argenteuil, butte S. Roch.

. . . . . .

Pour la Mécanique.

1746 De Vaucanſon, rue de Charonne.
1749 Le Chevalier d'Arcy, Capitaine au Régiment de Condé, Cavalerie, rue de Bourbon, derriere les Théatins.

Pour l'Anatomie.

1748 Heriſſant, Médecin de la Fac. de Paris, rue Grenier S. Laz.

. . . . . .

Pour la Chymie.

1744 Rouelle, Démonſtrateur Royal en Chymie au Jardin Royal des Plantes, rue Jacob, près la Charité.

1745 Macquer, Médecin de la Faculté de Paris, rue S. Sauveur.

Pour la Botanique.

1743 Guettard, Médecin de la Fac. de Paris, rue de Fourcy, près l'Eſtrapade.

1744 D'Aubenton, Garde & Démonſtrateur du Cabinet d'Hiſtoire Naturelle, Docteur en Médecine, au Jardin du Roy.

Pour la Géographie.

1730 Buache, premier Geographe du Roy, Quay des Morfondus.

ADJOINT VÉTÉRAN.

1741 L'Abbé de Gua de Malves, rue du Plâtre S. Severin, au Collége de Cornouailles.

CENSEURS ROYAUX.

Théologie, MESSIEURS,

LE Rouge, au Collége de Boncours.
De Lorme, en Sorbonne.
Le Seigneur, au Collége de Lizieux.
Salmon, au Collége Mazarin.
Tamponet, Cloître des grands Jéſuites.
Millet, rue des Carmes, au Collége de Preſle.
Cotterel, Curé de S. Laurent.

Juriſprudence, MESSIEURS,

Raſſicod, rue du Foin S. Jacques.
Le Merre, rue de Sorbonne.
D'Hericourt, rue des mauvais Garçons S. Jean.
Delaverdy, rue des blancs Manteaux.
Saurin, rue St Honoré, vis-à-vis les Jacobins,
Deu de Montdenoix, Cloître Notre-Dame.
Courchetet, rue S. Dominique, Faubourg S. Germain.
Granet, rue de Guénégaud.
Maignan de Savigny, Cour du Palais.
Teraſſon, rue des Poitevins.
Coquelay de Chauſſepierre, rue Hautefeuille.

Hiſtoire Naturelle, *Médecine*, *& Chymie*, MESSIEURS,

Winſlou, Cloître S. Benoît.
Cazamajor, rue neuve des Bons-Enfans.
Vernage, rue de Richelieu.
Aſtruc, rue S. Thomas du Louvre.

Senac, au Palais Royal.
Boyer, rue S. Dominique, près la rue du Bacq.
Pouſſe, fils, Cloître St Honoré.
Bruhier, rue de la Parcheminerie.
Malouin, rue des Prêtres S. Germain l'Auxerrois.
Guettard, rue de Fourcy, près l'Eſtrapade.
De la Sône, rue de Vaugirard, près le Luxembourg.
Poiſſonnier, rue de la Verrerie, près la rue du Coq.
Demours, rue du Cimetiere St André, au College de Boiſſy.

Chirurgie, MESSIEURS,

Morand, rue de Grenelle, près la Croix rouge.
Puzos, rue & vis-à-vis le petit St Antoine.

Mathématiques, MESSIEURS,

Mahieu, rue de Vaugirard, Faubourg S. Germain.
De Caſſini, à l'Obſervatoire.
Godin, à l'Obſervatoire.
Pitot, à Montpellier.
Clairault, rue du Coq S. Jean.
De Montcarville, rue des grands Auguſtins.
Bélidor, Colonel d'Infanterie, rue d'Enfer S. Michel, vis-à-vis l'Hôtel de Chaulnes.

Belles-Lettres, Hiſtoire, &c. MESSIEURS,

De Fontenelle, rue St Honoré, près l'Aſſomption.
De Boze, rue du Coq, près le vieux Louvre.
L'Abbé Sallier, à l'Hôtel de la Bibliotheque du Roy.
Hardion, à Verſailles.
De la Serre, rue Michel-Comte.
Jolly, rue & place S. Thomas du Louvre.
Demoncrif, à Verſailles; *à Paris*, aux Tuileries, cour des Pr.
Maunoir, rue d'Enfer S. Michel.
D'Hozier, vieille rue du Temple, au coin de la rue S. François.
De Clerambault, Place des Victoires.
Villefroy, rue du petit Lion S. Sauveur.
Maſſip, Cloître S. Thomas du Louvre.
De Roquemont, cul-de-ſac des PP. de l'Oratoire.
Secouſſe, rue de la Tiſſéranderie, cul-de-ſac S. Faron.
Du Reſnel, rue S. Pierre, près la rue N Dame des Victoires.
Simon, rue du Four, Faub. S. Germain.
Trublet, rue de l'Univerſité, chez M. le Cardinal de Tencin.
De la Dainte, chez M. le Chancelier.
Le Roy, cul-de-ſac de Guémené.
Vatry, au Collége Royal.
De Crebillon, rue des douze Portes, au Marais, en entrant par la rue S. Louis.
Le Monnier, au Collége d'Harcourt.

Bonamy, rue Couture Ste Catherine.
Lallemand, au Collége de la Marche.
Germain, au Collége de Montaigu.
Foucher, rue Ste Avoie, à l'Hôtel de la Trémoille.
Liebault, à l'Hôtel de Villeroy.
Floncel, rue ne des bons Enfans, près la rue des petits Champs.
Gilbert, Chapelain du Roy, à Versailles.
De Cahusac, rue S. Thomas du Louvre, à l'Hôtel des Barres.
Fesnel, à l'Académie des Inscriptions.
Le Président Lefebvre, rue des vlles Etuves, près la rue des 2 Ecus.
Moreau, rue du Four S. Germ. près la rue des Canettes.
Jault, rue des Francs-Bourg. au coin de la Place S. Michel.
Geinoz, rue du Doyenné S. Louis du Louvre, ou au Coll. Royal.
L'Abbé de la Chapelle, rue du Four, Faub. S. Germain.
Tercier, au Bureau des Affaires Etrangeres, à la Cour.
L'Abbé Belley, au Palais Royal.
L'Abbé Jolly, à Dijon.

Estampes.

M. Coypel, aux Galleries du Louvre.

Géographie, Navigation, & Voyages.

M. Bellin, rue Dauphine, près la rue Christine.

ACADE'MIE ROYALE
DE PEINTURE ET DE SCULPTURE.

L'Académie Royale de Peinture & de Sculpture a été établie par le Roy en 1648.

LE ROY, PROTECTEUR.

Mrs { Le Normant de Tournehem, Directeur Général des Bâtimens, Jardins, Arts & Manufactures. rue ne Ste Auguſt. à l'Hôtel de Conty.
De Vandieres, *en survivance.*

La lettre P. signifie Peintre, *G.* Graveur, *S.* Sculpteur.

Directeur.

Janvier, M. Coypel, Ecuyer, Ier *Peintre* du Roy & de Mgr le Duc d'Orleans, *Directeur & Recteur*, aux Gall. du Louvre.

Juillet, M. Cazes, *P. Chancelier, Recteur & ancien Directeur*, rue d'Anjou, au Marais, vis-à-vis les Parties Casuelles.

Anciens Recteurs, Messieurs,

Lemoyne, pere, *S.* Cour du vieux Louvre.

De Troy, *P.* Ecuyer, Secretaire du Roy, Chevalier de S. Michel, Directeur de l'Académie de France à Rome, *à Rome.*

Silvestre, Ecuyer, Premier *Peintre* du Roy de Pologne, & Direrecteur de l'Académie Royale de Pologne, à Dresde.

Recteurs, Messieurs,

Octobre, Galloche, *P.* Place Dauphine.

Avril, De Favanne, *P.* rue St Hon. devant l'Hôtel de Noailles.

Adjoints à Recteur.

Restout, *P.* Cloître S. Nicolas du Louvre.

Du Mont le Romain, *P.* Pl. de Louis le Grand, chez M. de Tugny.

HONORAIRES ET AMATEURS, MESSIEURS,

De Cotte, Ecuyer, Intendant & Contrôleur des Bâtimens du Roy à Paris, Directeur de la Monnoie des Médailles, aux Galleries du Louvre.

Le Febvre, Intendant & Contrôleur Général des Affaires de la Chambre & Menus-Plaisirs de Sa Majesté, Trésorier Général de la Maison de la Reine, au fond du Cloitre S. Germ. l'Aux.

De Boze, de l'Académ. Franç. & Garde des Médailles du Cabinet du Roy, rue du Coq du Louvre, à l'Hôtel de Grammont.

Le Comte de Caylus, Honoraire de l'Académie des Inscriptions, à l'Orangerie des Thuileries.

De Boullongne, Conseiller d'Etat Intendant des Finances & des Ordres du Roy, Place de Louis le Grand.

De Julienne, Ecuyer, Ch^er de l'Ordre de S. Michel, rue Gobelin.

Gabriel, Ecuyer, Conseiller du Roy, Contrôleur Général des Bâtimens, Jardins, Arts, & Manufactures de Sa Majesté, Inspecteur Général des Bâtimens du Roy, son premier Architecte, devant les Galleries du Louvre.

De Fontanieu, Conseiller d'Etat, Intendant & Contrôleur général des Meubles de la Couronne, rue & porte de Richelieu.

HONORAIRES ASSOCIEZ LIBRES, MESSIEURS,

Le Comte de Baschi, Ministre Plénipotentiaire du Roy à la Cour de Baviere.

Hulst, au bas de la Place du Louvre.

Le Marquis de Calviere, Lieutenant Général des Armées du Roy, Quay de l'Ecole.

L'Abbé de Lowendalh, Abbé de la Cour-Dieu, au Seminaire des Missions Etrangeres.

Le Ch^er de Valory, rue neuve des petits Ch. près les Capucines.

Watelet, Receveur général des Finances, rue du gros Chenet.

Garnier, Ecuyer, Seigneur d'Isle, Contrôleur général des Bâtimens du Roy, Jardins, Arts & Manufactures, à l'Orangerie.

Le Marquis de Voyer, Maréchal des Camps & Armées du Roy, Inspecteur Général de la Cavalerie, rue des bons Enfans.

Anciens Professeurs, Messieurs,

Le Clerc, *P. Professeur pour la Perspective*, aux Gobelins.

De Tourniere, *P.* rue & près la Fontaine de Richelieu.

Vanloo, Chevalier de S. Michel, premier *Peintre* du Roy d'Espagne, à Madrid.

Pesne, premier *Peintre* du Roy de Prusse, à Berlin.

Professeurs, Messieurs,

Mars, Ch. Vanloo, *P.* Gouverneur des Eleves protégez par le Roy, de l'Académie de Peinture & Sculpture, au vieux Louvre.

Avril, Boucher, *P.* rue de Richelieu, près le Pal. Royal.

May, Nattoire, *P.* cour des Jacobins de St Honoré.

Décembre, Collin de Vermont, *P.* rue Plâtriere.

Septembre, Jeaurat, *P.* au bas de la rue des Foſſez S. Victor.

Février, Oudry, *P.* au Palais des Tuileries, Cour des Princes.

Juin, Adam, *S.* de l'ancienne Académie de S. Luc de Rome, & de l'Académie Clémentine de Boulogne, Cour du vieux Louvre.

Aouſt, Lemoyne, fils, *S.* Cour du vieux Louvre.

Octobre, Parrocel, *Peintre* des Conquêtes du Roy, aux Gobel.

Janvier, Bouchardon, *S.* Cour du vieux Louvre.

Novembre, Couſtou, *S.* Cour du vieux Louvre.

Juillet, Pierre, *P.* rue Michel-Comte, près la rue Gren. S. Laz.

Adjoints à Professeurs, Messieurs,

Dandré-Bardon, *P.* à Aix.

Ladatte, *S.* à Turin.

Pigalle, *S.* au vieux Louvre.

Nattier, *P.* au Grand-Prieuré de France.

Slodts, *S.* Cour du vieux Louvre.

Hallé, *P.* rue des Boucheries S. Germain, près le Marché.

Professeur pour l'Anatomie.

M. Sarrau, Chirurgien ordinaire des Bâtimens du Roy, rue St Honoré, vis-à-vis les Jacobins.

Professeur des Eleves protégez par le Roy, pour l'Hiſtoire, la Fable, & la Géographie.

Lépicié, *G. Sécretaire & Hiſtoriographe,* au vieux Louvre.

Conſeillers, Meſſieurs,

Du Change, *G.* rue St Honoré, près la rue Tirechape.

Van-Schuppen, *P.* Directeur de l'Académie Aulique de Peinture & de Sculpture, à Vienne.

Maſſé, *P.* Place Dauphine.

Roettiers, Graveur des Médailles du Roy, & Gr. gén. des Monnoies & des Chancelleries de France, à l'Hôtel de la Monnoie.

Chardin, *P.* au coin de la rue du Four & de la rue Princeſſe, F. S. G.

Tocqué, *P.* au bas de la rue de Cléry.

Aved, *P.* rue de Bourbon, derriere les Théatins.

Chaufourier, *Adjoint à Profeſſeur pour la Perſpective,* à Saint-Germain en Laye.

Suë, *Adjoint à Profeſſeur pour l'Anatomie,* rue du Battoir.

Académiciens, Meſſieurs,

Maſſe, *P.* rue S. Thomas, près la Place du Palais Royal.

Audran, *G.* aux Gobelins.

Courtin, *P.* rue de Matignon, vis-à-vis les Galleries du Louvre.
Allou, *P.* Faubourg du Temple, à la 2e Barriere.
Du Vivier, Graveur des Médailles du Roy, aux Gall. du Louvre.
Mlle Roſalba Carriera, *P.* à Veniſe.
La Joue, *P.* rue & vis-à-vis l'Hôtel de Condé.
Delaiſtre, *P.* au bâtiment neuf des PP. de S. Lazare
Lucas, *P.* Faubourg S. Denis, près la Grille
Huilliot, *P.* Quay de la vieille Ferraille.
Geuſlain, *P.* rue Bailleule, vis-à-vis l'Hôtel d'Aligre.
Des Portes, *P.* aux Galleries du Louvre.
De Lyen, *P.* Quay de l'Ecole.
De Larmeſſin, *G.* rue des Noyers, près St Yves.
Drouais, *P.* rue des Orties, Butte S. Roch.
Le Chevalier Servandoni, *P.* Architecte, à Chaillot.
Cochin, *G.* rue S. Jacques, devant les Maturins.
Cars, *G.* rue S. Jacques, devant le Collége du Pleſſis.
Franciſque Millet, *P.* à Verſailles, rue Royale.
Delobel, *P.* rue Coquilliere, près la rue du Bouloy.
Surugue, *G.* Contrôleur des Rentes, rue des Noyers, près St Yves.
Dumons, *P.* rue St Honoré, près S. Roch.
Manglart, *P.* à Rome.
Moyreau, *G.* rue du petit Pont S. Severin.
Boizot, *P.* aux Gobelins.
Poitreau, *P.* Place Dauphine, au coin de la rue du Harlay.
Chaſtelain, *P.* Inſpect. de la Manuf. R. des Gobel. aux Gobelins.
Lundberg, *P.* à Stokolm.
Autereau, *P.* rue des Foſſez de M. le Prince.
Vinache, *S.* rue du Chantre.
Nonotte, *P.* rue Plâtriere.
Daullé, *G.* rue des Noyers.
Le Bas, *Graveur* du Cabinet du Roy, rue de la Harpe, vis-à-vis la rue Percée.
Frontier, *P.* rue du petit Lion S. Sulpice.
Schmidt, *G.* Penſionnaire du Roy de Pruſſe, à Berlin.
Lenfant, *P.* aux Gobelins.
Le Bel, *P.* rue des Poulies, au coin de la rue Bailleul.
De la Tour, *P.* aux Galleries du Louvre.
Portail, *P.* Garde des Plans & Tableaux du Roy à Verſailles.
Le Sueur, *P.* rue de la Sourdiere, près le cul-de-ſac.
Surugue, fils, *G.* rue de Sorbonne.
Hutin, *S.* à Dreſde.
Van Loo, neveu, *Peintre* du Roy de Pruſſe, à Berlin.
Silveſtre, *Maître à deſſiner* du Roy, aux Galleries du Louvre.
Guay, *Graveur du Roy en pierres*, aux Galleries du Louvre.
Oudry, fils, *P.* cour des Princes, aux Tuileries.
Tardieu, *G.* rue S. Jacques, près la rue des Noyers.

Reydellet, *Receveur & Concierge de l'Académie.*
Perronnet, *Huissier de l'Académie*, rue de la vIIe Draperie.

ACADE'MIE ROYALE D'ARCHITECTURE.

CEtte Académie se tient au Louvre le Lundi, depuis trois heures jusqu'à cinq: son établissement est de 1671.

LE ROY, PROTECTEUR.

Mrs { Le Normant de Tournehem, Directeur Gén. des Bâtimens du Roy. } rue ne St Augustin, à l'Hôtel de Conty.
{ De Vandieres, *en survivance.* }

Premiere Classe, Messieurs,

1735 Gabriel, Premier Architecte, *Directeur de l'Académie*, Inspecteur Général des Bâtimens du Roy, rue des Orties.
1734 Lassurance, Architecte ordinaire du Roy, à Marly.
1709 Boffrand, rue du Temple, près la rue Portefoin.
1732 De Cotte, rue des Orties.
1711 Tanevot, rue ne de Luxembourg, près la Porte St Honoré.
1742 Garnier d'Isle, Contrôleur général des Bâtimens, Arts & Manufactures de Sa Majesté, à l'Orangerie des Thuil.
1742 De Vigny, rue des Fossez Montmartre.
1742 Cartaud, Quay de la Mégisserie.
1746 Le Grand, au Palais Royal.
1749 Blondel, rue du Croissant, quartier Montmartre.
1731 Camus, *Sécretaire de l'Académie*, au Louvre. } *Professeurs.*
1749 Loriot, à Versailles. }

Seconde Classe, Messieurs,

1728 Contant, rue de Harlay, près le Quay des Orfévres.
1728 Billaudel, cul-de-sac du Coq St Honoré, ou à Meudon.
1732 Beausire, l'aîné, rue de la Mortellerie.
1732 Chevautet, rue Bétisy,
1734 De Luzy, à Vincennes.
1734 Mollet, au Louvre.
1735 L'Ecuyer, à Versailles.
1735 Hardouin Mansard, rue & près les Capucines.
1737 Guillot Aubry, rue Portefoin.
1739 Godot, rue St Honoré, à l'Hôtel du St Esprit.
1740 Beausire le j. rue des Lions, près S. Paul.
1741 Le Bon, rue des Bourdonnois.
1742 Le Dreux, cul-de-sac S. Thom. du Louvre, & à Versailles.
1747 De Lespée, rue de l'Echelle, près les Tuileries
1749 Soufflot, rue . . . .
1728 De Lespée, *vétéran*, rue des Moulins, butte S. Roch.

ACADE'MIE

ACADE'MIES DU ROY.

IL y a dans Paris trois Académies, qui ſont établies par le Roy, ſous les ordres de M. le Prince Charles, Grand Ecuyer de France, pour l'éducation des Gentilshommes; l'on y apprend les Exercices convenables à la Nobleſſe & aux Gens de Guerre.

Outre Mrs les Ecuyers, il y a des Maîtres de Mathématiques, d'Armes, de Danſes, Maîtres de Langues, Maîtres à deſſiner, & pour apprendre à jouer de toutes ſortes d'Inſtrumens, ſans ſortir de la maiſon.

Ces Académies, qui ſont ſous la protection du Roy, ont des Réglemens qui s'obſervent très-éxactement.

Il y a dans chacune de ces Académies un Aumônier réſident qui dit la Meſſe tous les jours.

ACADÉMIE DE LA GUERINIERE,
Au Manege des Tuileries.

M. de la Guériniere, Ecuyer du Roy.

Mrs
- D'Armancour, place de l'Ecole. — *Pour les Mathématiq.*
- Ladroit, rue Mazarine. — *les Armes.*
- Decamp J.re de Buſſy, vis-à-vis la re de Seine. — *la Danſe.*
- De Laval, rue St Honoré. — *l'Exercice milit.*

ACADÉMIE DE DUGARD,
Rue de l'Univerſité.

M. Dugard, Ecuyer du Roy.

Mrs
- Nobleſſe, Quay des Morfondus. — *Pour les Mathématiq.*
- Theillagorry, aux Ecuries de M. le Duc d'Orleans. — *les Armes.*
- Dumay, rue de la Comédie Françoiſe. — *la Danſe.*
- De Laval, rue St Honoré. — *l'Exercice milit.*

ACADÉMIE DE JOUAN,
Rue des Canettes, vis-à-vis le grand Portail S. Sulpice.

M. de Jouan, Ecuyer du Roy.

M. l'Abbé de la Cour, *Aumônier.*

Mrs
- De Montcarville, rue des gr. Auguſt. — *Pour les Mathématiq.*
- Molet, rue & près la Comédie Françoiſe. — *les Armes.*
- Chartier, rue de la Comédie Françoiſe. — *la Danſe.*
- De Laval, rue St Honoré, près le Pal. R. — *l'Exercice milit.*
- De Mornas, *Maître de Géographie, d'Hiſtoire, & de Langue Françoiſe*, Pl. de Sorbonne, près le Coll. de Clugny.

EXPERTS JUREZ DU ROY,

Pour faire les Rapports, Visites, Prisées, & Estimations de tous Ouvrages de Massonnerie, Charpenterie, Menuiserie, &c.

PREMIERE COLONNE.

Architectes Experts Bourgeois, MESSIEURS,

1724 POirin, *Doyen*, rue & vis-à-vis Ste Avoie.
1724 Brice le Chauve, rue & vis-à-vis l'Hôtel de Condé.
1724 Le Sueur, rue Geoffroy-Langevin.
1725 Debias Aubry, rue S. Martin, au coin de la rue de Venise.
1726 Gerard de Montbruard, rue Tictonne.
1726 Adhenet, cul-de-sac de la rue du Coq St Honoré.
1727 Le Grand, rue Pavée S. Sauveur.
1727 Gillet de la Fontaine, rue des Moulins, butte S. Roch.
1728 Goupy, rue de la grande Truanderie.
1729 Le Tordeur, rue de la Heaumerie.
1729 Quirot, rue de Richelieu.
1730 Barbier de Blignier, *Syndic*, rue St André des Arts.
1730 Cochois, rue des Moulins, Butte S. Roch.
1732 Boullée, rue des Moulins, Butte S. Roch.
1732 Desbœufs, rue Ste Croix de la Bretonnerie.
1733 Puisieux, rue du Plâtre S. Jacques.
1734 Desmaisons, rue de Verneuil, derriere les Théatins.
1735 De Lespine, rue Lévêque, Butte S. Roch.
1735 Vautrain, rue Beauvais, près le vieux Louvre.
1736 Payen, rue & vis-à-vis Ste Croix de la Bretonnerie.
1738 D'Anjan, rue du Fouarre, Place Maubert.
1739 D'Elvincourt, rue des Fossez de M. le Prince, vis-à-vis l'Hôtel de Condé.
1740 Dauphin, rue de l'Orme S. Gervais.
1744 Delcourt, rue Ste Marguerite, Faubourg S. Germain.
1745 Martin, rue S. Nicaise, près l'Hôtel de Longueville.
1745 Gillet, rue St Honoré, au coin de la rue du Roule.

SECONDE COLONNE.

Experts Entrepreneurs, MESSIEURS,

1720 CHauveau, rue S. Martin, près S. Merry.
1723 Joubert, rue des Maturins
1723 Richard, rue Ste Avoie, près la rue S. Merry.
1723 Fauvel de Villiers, rue des deux Ecus, près la rue des Prouv.
1727 Loir, rue Simon-le-Franc.
1728 Caqué, rue Montmartre, à côté de la rue Tictonne.
1730 Pinard, *Adjoint*, rue S. Merry.
1733 Giraud, rue du Sépulcre.

1733 Le Besgue, rue d'Orleans, près S. Médard.
1734 Gaubier, rue Dagueſſeau, Faubourg St Honoré.
1735 Simon, rue des Quatre-Vents.
1737 De Varenne, Place aux veaux.
1738 Bourgeois L. rue de la Colombe, en la Cité.
1738 Bourgeois le j. rue de la Harpe, près S. Côme.
1738 Arnoult, rue St Antoine, près la rue Royale.
1739 Mouchet, rue des Poulies.
1739 Douſſin, rue S. Pierre, quartier Montmartre.
1741 Raymond, rue du Plâtre Ste Avoie.
1744 Loir le j. rue de la Verrerie, près la rue des Coquilles.
1744 Babuty, rue Thibotodée, près le paſſage de la Monnoie.
1747 Couſtillier, rue St Honoré, vis-à-vis les Ecuries de Mgr.
1747 Debray, rue des Fontaines, près le Temple.
1728 Védy, rue Frémanteau.

Leur Bureau, rue de la Verrerie, vis-à-vis l'Hôtel de Pomponne.

Greffiers des Bâtimens à Paris, pour recevoir les Raports des Experts.

MAISTRES,

Quirot, *Doyen*, rue de la Verrerie.
De la Bos Dupré, rue Montmartre, près S. Joſeph.
Mayer, rue Ste Avoie, vis-à vis la rue S^te Cr. de la Bretonn.
Berville, rue S. Martin, vis-à-vis la rue Oignard.
Deſmoulins, *Syndic*, rue Comteſſe d'Artois.
Clement, au coin de la rue de l'Egoût & de l'Echarpe, Pl. R.
Pothenot, rue Thévenot.
Mangin, *Adj.* rue Bourtibourg.
De Saint-Luc, rue Beaubourg, vis-à-vis la rue des petits Ch.
Marais, rue Bourtibourg.
Mallerot, rue du Renard, près les Conſuls.
Vaucher, rue de la Poterie, près la Greve.
Lallemant, ſous les Charniers des Innocens.
Bouillerot, rue de la Calendre.
Laurent, rue neuve des petits Champs Richelieu.

Leur Bureau, rue de la Verrerie, vis-à-vis l'Hôtel de Pomponne.

BIBLIOTHE'QUES.

LA BIBLIOTHEQUE DU ROY tient ſans contredit le 1er rang entre toutes les Bibliothéques, ſoit pour le nombre des Manuſcrits & des Livres imprimez qu'elle contient, & par le précieux aſſemblage de Médailles & Piéces antiques dont elle eſt enrichie, ſoit par la magnificence des Bâtimens où elle eſt maintenant logée. Les Sçavans & les Curieux François & Etrangers y trouvent en tout tems un accès facile auprès de ceux qui, ſous les ordres de M. Bignon, ſont attachez à cette Bibliothéque. Les

Galleries où sont les Livrez imprimez, sont ouvertes au Public le mardi & le vendredi matin.

BIBLIOTHÉCAIRE.

1743 M. BIGNON, Maître des Requêtes, de l'Académie Françoise, à l'Hôtel de la Bibliotheque du Roy.

Garde des Médailles & Antiques.

M. de Boze, de l'Académie Françoise, & de celle des Inscript. & Belles-Lettres, rue du Coq, près le vieux Louvre.

Gardes de la Bibliothéque.

MM. L'Abbé Sallier, Profess. Royal en Hébreu, de l'Acad. Fr. & de celle des Inscript. & Belles-Lettres, à la Biblioth. Melot, de l'Académie R. des Inscriptions & Belles-Lettres, à la Bibliotheque.

Garde des Planches gravées & Estampes.

M. l'Abbé Joly, à la Bibliotheque.

Garde de la Bibliothéque particuliere du Roy à Versailles, & du Cabinet des Livres à la suite de la Cour.

M. Hardion, de l'Académie Françoise, & de celle des Inscriptions & Belles-Lettres, à Versailles.

Garde des Livres du Cabinet du Roy à Choisy.

M. Bernard, Secretaire Général des Dragons, rue neuve des petits Champs, à l'Hôtel Mazarin.

Secretaire.

M. Lefebvre, à la Bibliothéque.

Tréſorier.

M. de la Cour, rue Colbert.

Interprétes pour les Langues Orientales.

MM. Petis de la Croix, Professeur Royal en Arabe, cul-de-sac de la rue Férou, près S. Sulpice.
Armain, rue des Moineaux, Butte S. Roch.
Ascari, rue des vieux Augustins.
Fourmont, au Caire.
Le Roux des Hauterayes, } rue des Francs-Bourgeois
De Guignes, } S. Michel.
Bernard de Valabregue, rue Mignon, vis-à-vis le Collége de Grammont.

Interpréte pour les Langues Allemande, Danoise, & Suédoise.

M. Winslow, Médecin de la Faculté de Paris, de l'Académie Royale des Sciences, Cloître S. Benoit.

Interprete pour les Langues Italienne & Espagnole.

M. l'Abbé Blanchet, rue de Beaune, à l'Hôtel d'Aumont.

Gens de Lettres, attachez à la Bibliotheque, MESSIEURS,

L'Abbé Alary, de l'Académie Françoise, rue Callette, F. S. G.
De Crebillon, de l'Académie Françoise, rue des douze Portes, au Marais, près la rue S. Louis.

Duclos, de l'Académie Françoiſe, & de celle des Inſcriptions & Belles Lettres, rue du Cherchemidy, à l'Hôtel de Brancas.

L'Abbé de la Bleterie, Profeſſeur Royal en Eloquece Latine, & de l'Acad. des Inſcript. & Bel. Lettres, rue Geoffroy-Langevin.

BIBLIOTHE'QUES PUBLIQUES.

M. du Bouchet de Bournonville eſt un des premiers bienfaiteurs de la *Bibliothéque de S. Victor*, fameuſe par le choix des Livres dont elle eſt compoſée. Elle a auſſi été enrichie par les libéralitez de M. de Tralage neveu de M. de la Reynie, & par celles de M. Couſin Préſident de la Cour des Monnoies, deux Sçavans des plus célébres de leur ſiécle. On y entre le Lundi, Mercredi, & Samedi, à l'exception des Fêtes. Ses vacances ſont depuis le 15 d'Aouſt juſqu'à la S. Luc.

La *Bibliothéque Mazarine* eſt dans un des Pavillons du Collége des Quatre-Nations. Elle eſt publique depuis 1688; on y entre le Lundi & le Jeudi. Ses vacances ſont depuis le 1er Aouſt juſqu'à la Touſſaint.

M. de Riparfond, célébre Avocat au Parlement de Paris, a laiſſé ſa *Bibliothéque à l'Ordre des Avocats*, à condition que le Public en jouira pendant quelques jours de la Semaine. Elle eſt publique depuis 1708, & eſt dans une des Salles de l'Archevéché; Mrs les Avocats & autres Sçavans ont la liberté d'y entrer. Les Conférences de Charité s'y tiennent le Mercredi, & celles de Doctrine le Samedi.

On fit en 1718, à la Maiſon de S. Charles des Prêtres de la *Doctrine Chrétienne*, l'ouverture de la *Bibliothéque* fondée par M. Miron, Docteur en Théologie de la Faculté de Paris. On y entre le Mardi & le Vendredi: ſes Vacances ſont depuis la S. Barthélemy juſqu'au Mardi d'après la S. Charles.

Meſſieurs les Gens du Roy ont inſpection ſur ces Bibliothéques, pour en faire obſerver les Statuts, & maintenir le bon ordre: elles ont chacune des fonds pour l'entretien de ceux qui y ſervent, & pour l'achat des Livres dont elles doivent être enrichies de tems en tems.

BIBLIOTHE'QUES PARTICULIERES.

La *Bibliothéque de S. Germain des Prez*, qui eſt une des plus conſidérables, tant par le nombre des Livres & anciennes Éditions, que par ſes anciens Manuſcrits, a été enrichie en 1718 de la Bibliothéque de M. l'Abbé d'Eſtrées nommé à l'Archevéché de Cambray, & en 1720 de celle de M. l'Abbé Renaudot, ſi connu parmi les Sçavans. En 1744, M. le Cardinal de Gêvres a légué à la même Abbaye ſa Bibliotheque entiere, dans le deſſein que le Public en jouït une fois la ſemaine, le matin & de relevée. M. l'Evêque de Metz, Duc de Coaſlin, a légué à ces mêmes Religieux un nombre de Manuſcrits, qui appartenoient

ci-devant à M. le Chancelier Seguier,& qu'ils avoient en dépôt depuis 1715. Cette Bibliohéque eſt auſſi enrichie d'un Cabinet d'Antiquitez formé par feu Dom Bernard de Montfaucon. L'on augmente journellement cette Bibliotheque; quoiqu'elle ne ſoit pas abſolument deſtinée à l'utilité ou à l'uſage du Public, elle eſt auſſi fréquentée qu'aucune autre, par le libre accès qu'y trouvent les Gens de Lettres.

La *Bibliothéque de Ste Géneviéve du Mont* eſt auſſi accompagnée d'un Cabinet de Curioſitez, & enrichie depuis 1710 de la Bibliothéque de feu M. le Tellier Archevêque de Reims.

La *Bibliothéque de Sorbonne*, riche en Manuſcrits autentiques.

La *Bibliothéque du Collége de Navarre*, conſidérable par d'anciens Manuſcrits.

La *Bibliothéque des Jeſuites de la rue S. Jacques*, & leur Cabinet d'Antiquitez.

La *Bibliothéque des Jeſuites de la rue St Antoine*, qui contient celles de feu M. Ménage, du fameux M. Guyet, & de feu M. Huet Evêque d'Avranches.

La Bibliothéque particuliere du feu P. Tournemine, & le Cabinet des Médailles du feu P. Chamillard.

La *Bibliothéque des Céleſtins*, conſidérable par les anciens Manuſcrits & les anciennes Editions.

La *Bibliothéque des Auguſtins Déchauſſez*, Place des Victoires; il y a dans la Maiſon un Cabinet curieux par une belle ſuite de Médailles & d'Antiques.

La *Bibliothéq. de M. le Cardinal de Rohan*, augmentée de celle de M. le Préſid. de Menars, laquelle appartenoit autrefois a M. de Thou, eſtimée pour les belles Reliures & les bonnes Editions.

Interpretes pour l'Hébreu, le Grec, l'Arabe, le Syriaque. & autres Langues. } *Voyez* les Profeſſeurs du Collége Royal, p. 315; & les Perſonnes attachées à la Bibliotheque du Roy, p. 372,

Autres Interpretes du Roy, MESSIEURS,

De Sejournant, au coin de la rue S. Severin, du côté de la rue de la Harpe. Rodollet, rue S. Martin, à côté de la Fontaine Maubué. } *Pour les Langues Eſpagnole & Portugaiſe.*

De Colins, rue des Foſſoyeurs, derriere S. Sulpice. } *Pour le Flamand, l'Hollandois, l'Allem. l'Anglois, l'Italien, l'Eſpagnol, & le Portugais.*

De Gobelius, rue de la Harpe, vis-à-vis le Collége de Clugny. } *Pour la Langue Allemande, Eſpagnole, & Italienne.*

JARDIN ROYAL DES PLANTES.

OFFICIERS, MESSIEURS,

Intendant, DE Buffon, de l'Aca. Royale des Sciences, de la Soc. Royale de Lond. au Jardin du Roy.

Pour la Botanique.

Professeur, Ant. de Jussieu, } Médecins de la Fac. de Paris, de l'Académie Royale des Sciences, & de la Société R. de Lond. rue des Bernardins.
Demonstrateur, Bern. de Jussieu, }

Pour la Chymie.

Professeur, Bourdelin, Médecin de la Fac. de Paris, de l'Académie Royale des Sciences, rue Mazarine.

Demonstrateur, Rouelle, rue Jacob, près la Charité.

Pour l'Anatomie.

Professeur, Ferrein, Médecin de la Fac. de Paris & de Montpellier, de l'Académie Royale des Sciences, rue St André, vis-à-vis la rue Gillecœur.

Démonstrateur, Mertrud, Maître en Chirurgie, rue n^e S. Paul.

Pour l'Histoire Naturelle.

Garde & Démonstrateur du Cabinet. Daubenton, Docteur en Médecine, de l'Académie des Sciences, au Jardin du Roy.

Mlle Basseporte, *Peintre & Dessinateur.*

MEDECINS DU ROY.

Premier Médecin.

1732 MEssire François CHICOYNEAU, Conseiller d'Etat, Chancelier de la Faculté de Médecine en l'Université de Montpellier, en Cour.

Premier Médecin ordinaire.

M. Marcot, Médecin de la Faculté de Montpellier, en Cour.

Medecins servans par Quartier en Cour, Messieurs,

Janvier, La Caze, Médecin de la Faculté de Montpellier, rue Baillette, vis-à-vis la Monnoie.
Debalieu, Médecin de la Fac. de Besançon, au Palais des Tuileries, cour de M. le Prince Charles.

Avril, Herment, Médecin de la Faculté de Paris, rue du Monceau S. Gervais.
Moreau des Raviers, Médecin de la Faculté de Montpellier, rue n^e S. Roch, près la rue d'Argenteuil.

Juillet, { De la Vigne de Frécheville, Médecin de la Faculté de Paris, en Cour.
Chomel, Méd. de la Fac. de Paris, rue des Noyers.

Octobre, { Casteras, Médecin de la Faculté de Montpellier, rue Taranne, Faubourg S. Germain.
Le Clerc, Médecin de la Faculté de Paris, en Cour.

Médecins Consultans du Roy.

Mrs { Terray, au Palais Royal.
Helvetius, Conseiller d'Etat, Médecin de la Faculté de Paris, Premier Médecin de la Reine, en Cour.
Falconet, Médecin de la Faculté de Paris, rue Traversiere, Butte S. Roch.
Molin, Médecin de la Faculté de Montpellier, rue de l'Arbrefec.

Autres Médecins Consultans du Roy.

Mrs { Astruc, Médecin de la Faculté de Paris & de Montpellier, rue S. Thomas du Louvre.
Senac, Médecin de la Faculté de Montpellier, au Palais Royal.
Quesnay, en Cour.

Médecins DE LA REINE, *Messieurs*,

Helvetius, Conseiller d'Etat, Médecin de la Faculté de Paris, *Premier Médecin*, en Cour.

De la Vigne de Frécheville, *Médecin du Commun*, en Cour.

Médecin de MONSIEUR LE DAUPHIN *& des Enfans de France.*

M. de Bouilhac, Médecin de la Fac. de Montpellier, en Cour.

Médecins de MADAME LA DAUPHINE.

Mrs { De Bouilhac, *premier Médecin*, en Cour.
De la Vigne de Frécheville, *Médecin ordinaire.*

Médecin de feue MADAME LA DAUPHINE MERE DU ROY, *& ordinaire des Bâtimens.*

M. Gouttard, rue de Louis le Grand.

Médecin de la feue Reine seconde Douairiere d'Espagne.

M. Genin, *Médecin ordinaire*, rue du Bacq.

Médecins de M. LE DUC D'ORLEANS, *Messieurs*,

Genin, rue du Bacq.
Fournié, rue neuve des petits Champs Richelieu.
Chaplain, rue & vis-à-vis la Comédie Françoise.
De Torres, ci-devant Médecin de la Famille Royale du Roy d'Espagne, rue des Gravilliers, près le Temple.

Médecins de la Grande & Petite Ecurie, Messieurs,

Vallant, Médecin de la Faculté de Montpellier, rue St Honoré, aux Ecuries de Monseigneur.

Falconet, Méd. de la Fac. de Paris, r^e Traverſiere S. Roch, *en ſurv.*
Gaullard, rue S. Merry, près la rue de la Poterie.

Médecin de la Compagnie des Cent-Suiſſes.

M^rs { Caumont, rue de Bourgogne, près la rue de Varenne.
Chevalier, rue de Bourbon, à la Villeneuve, *en ſurviv.*

Médecin de la Maiſon Royale de S. Cyr, & de l'Hopital Royal de Verſailles.

M. Senac, Médecin de la Fac. de Montpell. au Palais Royal.

CHIRURGIENS DU ROY.

1747 M. Pichaut de la Martiniere, Ecuyer, Conſeiller, *Premier Chirurgien*, en Cour.

M^rs { Chaban de la Foſſe, Ecuyer, *premier Chirurgien ordinaire*, & Premier Chirurgien de la Reine, en Cour.
Boiſcaillaud, *en ſurvivance.*

Chirurgiens par Quartier, Meſſieurs,

Janvier, { Chopin, en Cour.
Léonard, en Cour.

Avril, { Boiſcaillaud, rue S. Nicaiſe, à l'Hôtel de Beringhen.
Cluſau, rue St Honoré, à l'Hôtel de Noailles.

Juillet, { Bayart, au Château de Choiſy.
Lemaire, en Cour.

Octobre, { De Luze, rue de Condé, au coin de la rue des Foſſez de M. le Prince.
Daran, rue Traverſine, au coin de la rue du Hazard.
Daviel, *ſurvivancier* de M. de Luze, *Oculiſte du Roy*, actuellement abſent.

Chirurgiens de la Grande & Petite Ecurie, Meſſieurs,

Lamy, à l'Hôtel d'Armagnac, près les Tuileries.
Mertrud, rue neuve S. Paul.
Bourgeois, Quay des Théatins, à l'Hôtel de Bouillon.
Sannier, rue du haut Moulin, près S. Denis de la Chartre.

Chirurgiens Majors dans les Gardes du Corps du Roy.

M^rs { B. Louſtault, rue de Seine, vis-à-vis la rue du Colombier.
J. Ruffel, rue St André des Arcs, près la rue de l'Eperon.
Civadier, Cour de l'Archevéché.
Couttier, rue St Honoré, à l'Hôtel de Noailles.

Chirurgien Major des Chevaux-Legers de la Garde ordinaire du Roy.

M. Simon, rue & Cloître S. Benoît.

Chirurgien Major des Gendarmes de la Garde ordinaire du Roy.

M. Bagieu, rue du Bout-du-monde, près la rue Montorgueil.

Chirurgiens Majors des Mouſquetaires de la Garde du Roy, M^rs,

Sorbet, rue du Bacq, vis-à-vis les Mouſquetaires. } *Premiere Compagnie.*

Guerin, rue Ste Avoie, près la rue des vlles Audriettes. } *Seconde Compagnie.*

Chirurgiens Majors des Gardes Françoises.

Mrs { Faget, rue du Colombier, près l'Abbaye.
Dufouart, au Palais Abbatial de S. Germain.

Chirurgiens Renoueurs ordinaires.

Mrs { Broqua, rue de Seine.
Boiscaillaud, rue S. Nicaise.
Cassaing, rue Mauconseil.

Chirurgiens de la Compagnie des Cent-Suisses, Messieurs,

Dibon, rue des Fossez Montmartre, près la Place des Victoires.
Dibon, son neveu, *en survivance.*

Chirurgiens DE LA REINE, *Messieurs,*

Chaban de la Fosse, Ecuyer, *Premier Chirurgien*, & Chirurgien ordinaire du Roy, en Cour.
Chavignac Dulattier, en Cour. } *Chirurgiens ordinaires.*
. . . . . .
Desports, en Cour. } *Chirurgiens*
Jacq. Faget, rue S. Louis, près les Tuileries. } *du Commun.*

Chirurgien de MONSIEUR LE DAUPHIN.

M. Chavignac Dulatier, Chirurgien ordinaire de la Reine, *premier Chirurgien*, en Cour.

Chirurgiens de MADAME LA DAUPHINE, *Messieurs,*

Hevin, Démonstrat. Royal, & Secrétaire de l'Acad. Royale de Chirurgie pour les correspond. *premier Chirurgien*, en Cour.
Jard, *Chirurgien Accoucheur*, Place Dauphine.

Chirurgien de la feue Reine II. Douairiere d'Espagne.

M. Pibrac, *premier Chirurgien*, rue S. Thomas du Louvre.

Chirurgiens DE M. LE DUC D'ORLEANS, *Messieurs,*

Marsolan, *Premier Chirurgien*, au Palais Royal.
Collin, rue S. Denis, près l'ancien grand Cerf.
Audoulx, rue S. Martin, près la rue de Venise. } *Chirurgiens ordinaires.*
Broqua, rue de Seine, Faub. S. Germ.

Médecins & Chirurgiens des Hôpitaux du Roy, dans chaque Département, MESSIEURS,

Helvetius, Conseiller d'Etat, Ier Médecin de la Reine, *Médecin Inspecteur Général des Hopitaux Militaires du Royaume*, en Cour.
Gervasy, *Médecin Inspecteur des Hôpitaux d'Alsace*, à Strasbourg.
Chaban de la Fosse, Ecuyer, Chirurgien ordinaire du Roy, & Premier Chirurgien de la Reine, *Inspecteur Général des Hopitaux de Sa Majesté au Département de Flandre*, en Cour.

Morand, *Chirurgien Inſpecteur général des Hopitaux des Trois-Evêchés*, rue de Grenelle, Faubourg S. Germain.

Genin, *Médecin Major des Camps & Armées du Roy*, rue du Bacq.

Munier, Médecin de la Faculté de Paris, *Médecin de l'Hôtel Royal des Invalides*, aux Invalides.

Bouquot, *Chirurgien Major de l'Hôtel Royal des Invalides*: Morand, *en ſurvivance*, rue de Grenelle, près la Croix rouge, Faub. S. G.

Sorbier, *Chirurgien Major de la Gendarmerie*, rue de Touraine, près les Cordeliers.

Pibrac, *Chirurgien Major du Régiment des Dragons du Roy*, rue S. Thomas du Louvre.

MAISTRES EN L'ART ET SCIENCE DE CHIRURGIE *de la Ville de Paris.*

MEſſire Germain PICHAUT DE LA MARTINIERE, Ecuyer, Conſeiller, Premier Chirurgien du Roy, *Chef & Garde des Chartres & Priviléges de la Chirurgie du Royaume*, en Cour; *à Paris*, rue de la Sourdiere.

M. Jean MALAVAL, *Lieutenant* de M. le Ier Chirurgien du Roy, & *Prevôt perpétuel*, rue Thibotodée.

M. Pierre FOUBERT, *Lieuten.* de M. le Ier Chirurgien du Roy, & *Prevôt perpétuel*, *en ſurvivance*, rue Thibotodée.

Prevôts en Charge, *Meſſieurs*,

Gervais, rue Culture Ste Catherine.

Andouillé, rue de Grenelle Sr Honoré, près la rue des 2 Ecus.

Didier, rue & porte Montmartre.

Dubertrand, rue & vis-à-vis le Temple.

Chauvin, *Receveur en Charge*, au coin du Pont S. Michel & de la rue de la Huchette.

Démonſtrateurs Royaux en Chirurgie, *Meſſieurs*,

Principes de Chirurgie,	Simon, rue & Cloître S. Benoît. Louis, *Subſtitut.*
Oſtéologie, & Maladies des Os,	Andouillé, rue des vieux Auguſtins. R. Fr. Ruffel, *Subſtitut.*
Anatomie,	Verdier, rue Mâcon. Dupleſſis, *Subſtitut.*
Opérations de Chirurg.	Croiſſant de Garangeot, rue Jean S. Denis. De la Faye, *Subſtitut.*
Matiere Chirurgicale,	Hevin, en Cour. Baſſuel, *Subſtitut.*
Accouchemens,	Puzos, rue Sr Antoine. Gervais, *Subſtitut.*

MESSIEURS,

1696.

DUmoulin, *Doyen*, Quay Pelletier.

Et. P. Pottier, rue des Jardins.

Bimont, rue S. Roch, près la rue d'Argenteuil.

1701.

Du Fay, rue de la Poterie, aux Halles.

Tartanſon, rue du petit Lion, Faub. S. Germain.

Carere, Place du Palais Royal.

Chaban de la Foſſe, Ier Chirurgien de la Reine, en Cour.

1703.

Le Filaſtre, rue des Juifs.

1705.

Sivert, rue de la Bucherie, vis-à-vis l'Ecole de Médecine.

G. Dumont, au Palais Royal.

1706.

Canal de la Caſſaigne, *abſent.*

1707.

Bourgeois, rue de la Juſſienne.

H. F. Le Dran, rue Jacob.

Puzos, rue & vis-à-vis le petit St Antoine.

1709.

G. Maurin, rue Geoffroy-Laſn.

Benomont, rue de l'Echelle, près les Tuileries.

1713.

Henriques, rue Culture Ste Catherine.

Boudou, à l'Hôtel-Dieu.

1714.

Cuquel, rue Galande, Pl. M.

Renard, rue St Antoine, près l'Hôtel de Sully.

1715.

Perrier, rue du Cœur-volant.

De Manteville, *abſent.*

Fremont, rue des Prêcheurs.

Vacqué, rue des Moulins, Butte S. Roch.

1716.

Serres, rue S. Martin, vis-à-vis la rue du Cim. S. Nic. des Ch.

Leroux, *abſent.*

P. Braſſant, re du Bout-du-monde, près la rue Montorgueil.

Saremia, rue S. Denis, vis-à-vis S. Sauveur.

Dalbon, rue S Paul, vis-à-vis la rue neuve S. Paul.

1717.

Belleteſte, rue des gr. Auguſt.

Bernard, rue de Grenelle, près la Croix rouge.

Hebrard, rue & près la Porte S. Martin.

Mouton, rue de la Harpe, près la rue Serpente.

1718.

Piochon de Launay, rue St Honoré, vis-à-vis le Palais R.

Berard, rue des Francs Bourgeois, près la rue Payenne.

Gravel, Porte S. Martin.

1719.

Bermingham, re des Foſſeyeurs, près la rue de Vaugirard.

Cazanobe, rue de la Truanderie, aux Halles.

Souchay, rue Guénégaud, du côté du Quay.

1720.

N. Herault, rue St André, au Collége d'Autun.

P. Froment, rue Phelipot.

Garmont, rue de Vaugirard, près le Luxembourg.

F. And. le Vaſſeur, rue de Grenelle St Honoré.

P. Louſtault, rue Aubriboucher.

P. Ph. Guitard, *abſent.*

Th. Coſte, rue Mauconſeil, près la Comédie Italienne.

1721.

N. A. B. Collignon, *à Amiens.*

Rivals, rue des cinq Diamans, du côté de la rue des Lomb.
Jouffreau, rue S. Louis, au Mar.
F. Cabany, rue Pirouette, près le Pilory.
Vatrée, Pl. du Quay de l'Ecole.
J. De la Haye, rue Tictonne.
De Penne, rue des Gravilliers.
P. Baudot, rue des Fr Bourg. à l'Hôtel de Charolois.
Humblot, Place Royale.
Desjouet, Quay de la Tourn. près la rue de Seine.

1722.

J. Bajet, rue neuve des bons Enfans St Honoré.
Taillard, rue des vieilles Audriettes, près l'Echelle du T.
Tavernier, rue S. Jacques, à S. Thomas d'Aquin.
Duchesnay Desprez, *absent*.
Senot, rue de Bussy, près l'Abb.
Richardiere, au milieu de la rue Quinquempoix.
Lamblot, rue des Tournelles, près la rue St Antoine.
B. Loustault, rue de Seine, vis-à-vis la rue du Colombier.

1723.

Herbillon, rue Plâtriere, vis à-vis l'Hôtel de Bullion.
L. Duval, *absent*.

1724.

P. N. Froment, rue Phelipot.
Marsolan, au Palais Royal.
Pibrac, rue S. Thomas du Louv.
Verdier, rue Mâcon.
Morand, rue de Grenelle, près la Croix rouge, Faub. S. G.

1725.

Gervais, rue Culture Ste Cather.
Chappillon, rue S. Jacques, au coin de la rue des Cordiers.
Engerran, rue des Canettes, F. S. Germain.
Gregoire, rue Taranne.
Dudemaine, aux Invalides.
Jard, Place Dauphine.
Croissant de Garangeot, rue de l'Arbresec.
Vermont, rue Greneta, à côté de la Trinité.
De Gramond, rue de Condé.

1726.

Desvignes, rue de la Truander, du côté de la Pointe St Eust.
N. P. Deleurye, rue Comtesse d'Artois
Sorbier, rue de Touraine, près les Cordeliers.
Chauvin, au coin de la rue de la Huchette & du P. S. Michel.
Caumont, rue de Bourgogne, près les Invalides.
Galin, rue des Prouvaires.
B. Sorbet, rue du Bacq, vis-à-vis l'Hôtel des Mousquetaires.

1727.

P. Z. Bouquot, aux Invalides.
Boiscaillaud, rue S Nicaise, Hôtel de Beringhen.
Dastes, rue du Bacq, près la Visitation, Faub. S. Germ.

1728.

Collin, rue S. Denis, près le grand Cerf.
Süe, rue des Barres, près Saint Gervais.
P. Sabatier, rue de Seine, F. S. G.
Talin, petit Cloitre Ste Opportune.
J. Ruffel, rue St André des Arcs, vis-à-vis la rue de l'Eperon.
Basluel, rue du Sepulcre, vis à-vis la petite rue Taranne,

1729.

Allien, rue des petits Champs, près la rue du Bouloy,
J. Faget, rue de l'Université, près la rue des SS. Peres.
Dalibour, *absent*.

Martinet, à la Pitié.
L. A. Collignon, rue ne N. Dame.
S. Dumont, rue S. Denis, près la rue des Filles-Dieu.
Guérin, rue Ste Avoie, près la rue des vieilles Audriettes.
Desports, en Cour.

1730.

Jallet, rue des Moulins S. Roch.
Creſtelet Dupleſſis, rue Hautefeuille, près la rue Percée.
Jacq. Faget, rue S. Louis, près les Tuileries.
L. E. Deleurye, rue de Buſſy, près la re de Bourbon-le-Ch.
Audoulx, rue S. Martin, près la rue de Veniſe.
Houſtet, rue St Honoré, vis-à-vis l'Hôtel de Noailles.
P. L. Botentuit-Langlois, rue Montm. dev. la rue du Jour.

1731.

Fargier, *à Marſeille.*
Le Doux, rue de la Poterie.
Perchet, *abſent.*
Cernaizot, rue Dauphine.
Civadier, cour de l'Archevéch.
Lachaud, au milieu de la rue ne St Euſtache.
Coutavoz, rue du Mont St Hilaire, au Puits-Certain.
La Faye, rue St Honoré, vis-à-vis les Jacobins.
Fauchat, rue des Canettes, FSG.

1732.

Barbaut, rue Regratiere, Iſle Notre-Dame.
Bailly, rue Beaubourg, près la rue Maubué.
Belloq, rue S. Thomas du Louv.
Deſmont, rue de la Tiſſérander. vis-à-vis la rue des mauv. G.
Godefroy, rue S. Victor, vis-à-vis la rue des Bernardins.
Lamy, à l'Hôtel d'Armagnac, près les Tuileries.

1733.

Lagrave, rue de Bourbon, F.S.G.
Moureau, rue de Louis le Gr. près le Boulevard.
Bagieu, rue du Bout-du-monde, près la rue Montorgueil.
Courſin, rue Ste Marguer. F.S.G.
J. Heraud, rue S. Paul, Cloître des Jéſuites.
Menjon, rue S. Thom. du Louv.
Beliard de Beaupré, porte S. Jac.
Veyret Leguernery, rue Traverſine, Butte S. Roch.
Moreau, à l'Hôtel-Dieu.
Perpey, rue Briſemiche, près la rue neuve S. Merry.

1734.

Mertrud, rue neuve S. Paul.
Mery, rue Ste Anne, vis-à-vis la rue Clogergeau.
Dudillot, rue du Four, F.S.G.
Roard, *abſent.*
Caſſaubon, *abſent.*
Cl. Coſte, Faub. St Honoré.
Laffite, rue de la Harpe, près rue du Foin.
Brevet Maiſonneuve, rue des Arcis, vis-à-vis la re des Ecr.
Deſſoumaignes, rue de la Joaillerie.

1735.

Chavignac Dulattier, en Cour.
Bourgeois, Quay des Théatins, à l'Hôtel de Bouillon.
Poullet, rue Ste Avoie, près la rue neuve S. Merry.
Marcel, rue des Foſſ. S. Bernard.
Neble, rue des Enfans-rouges.
J. Faget, rue du Colombier, près l'Abbaye S. Germain.
Didier, rue & porte Montmart.
Bergerot, rue des Marmouzets.

1736.

Chopin, en Cour.
Andouillé, rue de Grenelle St Hon. près la rue des 2 Ecus.

Dupouy, rue S. Roch, près la rue ne des petits Champs.
H. J. Bajet, rue du Temple, vis-à-vis la rue Courtauvillain.
Garé, rue de Gesvres, près le Pont Notre-Dame.
Taftet, rue S. Dominique, près la rue Taranne, F. S. Germ.
Lelaumier, rue Mauconseil, vis-à-vis la Comédie Italienne.
La Roche, rue des bons Enfans.

1737.

Doublet, rue S. Martin, près S Nicolas des Champs.
N. S. Caignard, rue Montmart. vis à-vis la rue de la Jussienne.
Sohet, *absent.*
Battut, rue d'Anjou, prés la rue Dauphine.
Bourru, rue S. Victor, près le Cardinal-le-Moine.
Deshayes Gendron, rue Tictonne.
Duffaur, rue de Bourbon, Faub. S. G près la rue de Beaune.
Hevin, en Cour.
Waroux, Mont. Ste Génev. attenant le Coll. de la Marche.
Planés, *absent.*
Canlay, rue Bourtibourg.

1738.

P. J. B. Botentuit-Langlois, rue Montmartre.
Simon, rue & Cloître S. Benoît.
Calmejane, rue S. Paul, vis-à-vis la rue neuve S. Paul.
Dubertrand, rue & vis-à-vis le Temple.
Delamalle, rue Clogergeau, quartier S. Roch.
Lesne, rue S. Benoît, F. S. G.
J. Sabattier, rue ne des petits Ch. vis-à-vis la rue Vivienne.
Garrigues, rue S. Germain, près le Fort-l'Evêque.
Buisson, rue S. Jacq. près Ste Yv.

1739.

Fr. Cabany, rue Pirouette, à la Halle.
Pascal, rue des Moineaux, butte S. Roch.
Daunis, Faub. St Ant. près la rue de Charonne.
Cl. L. Sorbet, rue du Bacq, vis-à-vis l'Hôtel des Mousquet.
Maritel, rue des gr. Augustins, vis-à-vis la rue Christine.
Doubleau de Callenge, rue Saint Louis, au coin de la rue neuve Ste Catherine.
Genty, rue de la Harpe, près la rue des deux Portes.
Arrachart, rue des deux Ponts, en l'Isle.
Resclauze, rue S. Germ. l'Aux. près le grand Châtelet.
Bourbelain, rue S. Germain, vis-à-vis le Fort-l'Evêque.
Lespinard, rue S. Martin, vis-à-vis la rue Oignard.
Lemaire, en Cour.

1740.

Ch. F. Levasseur, rue neuve Ste Catherine, près la Pl. Royale.
Boullenger, rue des Fossez saint Germain l'Auxerrois.
Debussac, Pl. du Q. de l'Ecole.
Boscher, rue St Antoine, près la Visitation.
Labat, rue S. Nicaise.
Ribadeau Duclos, rue de Rich. près la rue des Filles S. Th.
Suret, rue Dauphine, à l'Hôtel de Mouy.
Marlot, rue de l'Université, près la rue de Beaune.
Henry, rue du Faub. St Antoine, vis-à-vis les Enfans Tr.
Despuech, rue St Honoré, vis-à-vis la rue du Four.
Rousseau, *absent.*

F. R. Le Vaſſeur, rue de Gren. St Hon. près la rue du Pél.

1741.

Perron, rue du Four, près la rue St Honoré.
R. Fr. Ruffel, rue Traverſiere, au coin de la rue du Hazard.
Ravenet, rue de la Verrerie, près le Cimetiere S. Jean.
Laſſus, Faub. S. Laurent, vis-à-vis les Récollez.
Caille, rue Gillecœur.
Martin, rue St Antoine, près la rue Percée.
L. Maurain, v^lle rue du Temple, près la rue du Roi de Sicile.
Delyons, rue Mouffetard, vis-à-vis S. Médard.
La Cathon de la Foreſt, rue du Four, vis-à-vis la Foire S. G.
Debaig, rue du Mail, vis-à-vis l'Hôtel des Chiens.
Degeilh, rue de la Huchette, prés le petit Châtelet.
Sauré, rue & vis-à-vis l'Hôtel d'Antin.

1742.

Paignon, aux Petites-Maiſons.
Charrault, rue Geoff. Laſnier.
Levret, rue des vieux Auguſt. près la rue Coquilliere.
P. Delahaye, rue Tictonne.
Caixonnet, rue de Bourgogne, près les Invalides.
Sannier, rue du haut Moulin.
La Romiguiere, rue du petit Carreau, près la rue n^e S^t Euſt.
Luro, rue de la Harpe, près la Place S. Michel.
Breſcou, rue Montmartre, près l'Hôtel d'Uzès.
Bonnevie, v^lle rue du Temple, près la rue du Perche.
Allouel, rue Boudebrie.
C. Bouquot, *abſent.*

1743.

N. J. Bapt. Baudot, à l'Hôtel de Condé.
Silvy, rue de la Calendre.
Dieuxayde, rue S. Martin, près la rue Maubué.
Delaporte, rue & vis-à-vis le Cloître St Honoré.
Dupont, rue Ste Anne, vis-à-vis la rue Vildot.
A. L. Renal de Leſqure, rue des Marmouzets, près la rue de la Licorne.

1749.

J. Morin, rue de la vieille Draperie.
J. B. Sorbier, rue de Touraine, près les Cordeliers.
Veyret, rue St Honoré, vis-à-vis la rue de la Sourdiere.
Potron, rue de la Licorne.
Dufouart, au Palais Abbatial de S. Germain des Prez.
Bourier, rue S. Dominique S.G. près l'Hôtel de Luynes.
J. Chavignac Dulattier, *abſent.*
Vacher, à Beſançon.
Louis, rue du Four S. Germain, près la rue de l'Egoût.
Fragier, rue Grenier S. Lazare, près la rue Beaubourg.
Recolin, Cloître S. Thomas du Louvre.
de Luze, au coin de la rue des Foſſez & de la rue de Condé.
De Villeneuve, rue du Plâtre, au coin de la rue des Anglois.
Pean, rue da la Tiſſéranderie, près la rue des Coquilles.
Caſſaing, rue Mauconſeil, vis-à-vis le Cloitre S. Jacques.
Pujol, aux Quinzevingts.
Daran, rue Traverſine, au coin de la rue du Hazard.
Georget, rue Ste Avoie, au coin de la rue de Bracq.

Bayart,

Bayart, *à Choisy-le-Roy.*
De Marlat, en Cour.
Clusau, rue St Honoré, Hôtel de Noailles.

1750.

Bordenave, rue de Touraine, près les Cordeliers.
Broqua, rue de Seine, F. S. G.
Duval, en Cour.
Pipelet, Quay & près les Théatins, Hôtel de S. Severin.
P. V. Brassant, rue du Bout-du-m. du côté de la r^e Montorg.
Berdolin, rue Coquilliere, près la rue Coqhéron.
Disdier, rue de la v^lle Draperie.
Lagonnelle, rue du p^t Carreau.

Oculistes reçûs à S. Côme, Messieurs,
Beranger, Place Dauphine.
Babelin, rue du Chantre, près le vieux Louvre.

ORDRE GE'NE'RAL DES COURIERS, par ordre alphabétique, avec le jour & l'heure de leur Départ, pour les Lettres, tant dedans que dehors le Royaume.

A

Abbeville, tous les jours à 8 heures du matin.
Agde, lundi, mec. vend. à min.
Agen, lundi, vend. à min.
Aigueperse, lundi, mec. vend. à min
Aiguillon, lundi, vend. à min.
Aigre, lundi, vend. à min.
Aire, lundi, vend. à min.
Aire en Artois, tous les jours à 8 heures du matin.
Airvaux, lundi, vend. à min.
Aix, lundi, mec. vend. à min.
Aix-la-Chapelle, Dim. mardi, mec. vend. sam. à 8 h. du mat.
Alais, lundi, mec. vend. à min.
Alberstat, lundi, mardi, vend. sam. à 8 h. du mat.
Albert, lundi, mec. sam. à 8 h. du mat.
Alby, lundi, sam. à min.
Alençon, lundi, mardi, mec. vend. & sam. à midi.
Alexandrie, lundi à min. *P.*
-Allemagne, Villes d'- lundi, jeudi, à 8 h. du mat. *P.*
Aleth, lundi, sam. à min.
-Alsace, Villes d'- lundi, jeudi, sam. à 8 h. du mat.
Altkirck, lundi, mec. vend. à 8 h. du matin.
Amboise, tous les jours à midi.
Amiens, tous les jours à 8 h. du mat.
Amsterdam, lundi, vend. à 8 h. du mat.
Ancenis, mec. sam. par la Fleche, Dim. & jeudi à midi,
Ancy-le-Franc, lundi, vend. à midi.
Andernach, tous les jours à 8 h. du mat.
Anduse, lundi, mec. vend. à min.
Angers, mec. sam. par la Fleche, Dim. & jeudi à midi.
Angerville, tous les jours à midi.
-Angleterre, Villes d'- mec. sam. à 8 heures du matin.
Angoulême, lundi, mec. vend. à min.
-Anjou, Villes d'- Dim, mec. jeudi, sam. à midi.
Annecy, lundi, vend. à min. *P.*
Annonay, lundi, mec. vend. à min.
Antibes, lundi, mec. vend. à min.
Anvers, tous les jours à 8 h. du matin.
Appensel, lundi, mec. vend. à midi. *P.*
Apt, lundi, mec. vend. à min.
Arcis-sur-Aube, lundi, jeudi à midi.
Ardres, tous les jours à 8 h. du mat.
Argelés, lundi, mec. vend. à min.
Argentan, lundi, mec. sam. à midi.
Argenteuil, tous les jours à midi.
Argenton, samedi à min.
Argenton-Château, Dim. jeudi à midi.
Arles, lundi, mec. vend. à min.
Arlon, lundi, jeudi, sam. à 8 h. du mat.
Armagnac, lundi, samedi à min.
Arnac, samedi à min.
Arpajon, ci-devant Châtres, tous les jours à midi.
Arras, tous les jours à 8 h. du mat.
Artenay, tous les jours à midi.
Artois, tous les jours à 8 h. du mat.
Avalon, lundi, mec. vend. à midi.

Aubagne, lundi, mec. vend. à min.
Aubenas, lundi, mec. vend. à min.
Aubuſſon, lundi, vend. à min.
Auſch, lundi, ſam. à min.
Aveſnes, mardi, jeudi, ſam. à 8 h. du mat.
Ausbourg, lundi, jeudi à 8 heures du matin. *P.*
Avignon, lundi, mec. vend. à min.
Aumale, tous les jours à midi.
Aunay, mec. ſam. à midi.
-Aunis, le Pays d'- lundi, vend. à min. & mec. Dim. à midi.
Avranches, mec. ſam. à midi.
Auray, lundi, mec. ſam. à midi.
Aurillac, ſam. à min.
-Autriche, Villes d'- lundi, jeudi à 8 heures du matin. *P.*
Autun, lundi, mec. vend. à midi.
-Auvergne, Villes d'- lundi, vend. à min.
Auxerre, lundi, mec. vend. à midi.
Auxonne, lundi, mec. vend. à midi.
Ay, lundi, jeudi, ſamedi à 8 h. du mat.

B

Bagneres, lundi, ſam. à min.
Bagnols, lundi, mec. vend. à min.
Bain, lundi, mec. ſam. à midi.
Baiſieux, tous les jours à 8 h. du mat.
Bapaume, tous les jours à 8 h. du mat.
Barbezieux, lundi, vend. à min.
Barbonne, lundi, mec. ſam. à midi.
Barcelone, lundi, mec. vend. à min. *P.*
Bar-le-Duc, lundi, jeudi, ſamedi à 8 h. du matin.
Bar-ſur-Aube, lundi, mec. ſam. à midi.
Bar-ſur-Seine, mardi, ſamedi à midi.
Baſle, lundi, mec. vend. à 8 h. du mat.
-Baviere, Villes de- lundi, jeudi à 8 heures du mat. *P.*
Baume-les-Dames, lundi, mec. vend. à midi.
Bayeux, lundi, mec. ſam. à midi.
Bayonne, lundi, vend. à min.
Bazas, lundi, vend. à min.
Beaucaire, lundi, mec. vend. à min.
Beaufort, mec. ſam. à midi.
Beaugé, mec. ſam. à midi.
Beaugency, tous les jours à midi.
Beaujolois, lundi, mec. vend. à midi.
Beaulieu, par Bordeaux, lundi, vend. à min.
Beaumont-ſur-Oiſe, mardi, jeudi, Dim. à 8 heures du matin.
Beaumont de Loumagne, ſam. à min.
Beaumont-le-Roger, mardi, vend. à midi.
Beaune, lundi, mec. vend. à midi.
Beauvais, tous les jours à 8 h. du mat.
Beauvoir-ſur-Mer, lundi, vend. à min. & mec. ſam. à midi.
Becherel, lundi, mec. ſam. à midi.
Beſſort, lundi, mec. vend. à midi.
Bellac, lundi, ſam. à min.
-Bellay, Villes du- lundi, mec. vend. à min.
Bellegarde, lundi, mec. vend. à min.
Bellemare, tous les jours à midi.
Belleſme, lundi, mec. ſam. à midi.
Belleville. mec. vend. Dim. à midi.
Belleville en Beaujolois, lundi, mec. vend. à midi.
Belpech, lundi, ſam. à min.
Benfeld, lundi, jeudi, ſam. à 8 h. du mat.
Bergerac, lundi, vend. à min.
Bergues, tous les jours à 8 h. du mat.
Berlin, lundi, mardi, vend. ſam. à 8 heures du matin.
Bernay, mardi, vend. à midi.
Berne, lundi, mec. vend. à midi. *P.*
Beſançon, lundi, mec. vend. à midi.
Beſſé, mardi, jeudi, Dim. à midi.
Beſſine, lundi & ſam. à min.
Bethune, tous les jours à 8 h. du mat.
Beziers, lundi, mec. vend. à min.
Bilbao, lundi & vend. à min.
Blaye, lundi, vend. à min.
Blois, tous les jours à midi.
-Boheme, Royaume de- lundi, jeudi, à 8 h. du mat. *P.*
Boine, mardi, jeudi, ſam, à midi.
Boiſcommun, mardi, jeudi, ſam. à midi.
Bolduc, lundi, mardi, jeudi, vend. ſam. à 8 h. du mat.
Bologne en Italie, lundi, vend. à min. *P.*
Bondy, tous les jours à 8 h. du mat.
Bonn, tous les jours à 8 h. du mat.
Bonneſtable, mec. ſam. à midi.
Bonneval, mardi, jeudi, Dim. à midi.
Bonny, lundi, mec. vend. à min.
Borchet, mardi, mec. vend. ſam. Dim. à 8 heures du mat.
Bordeau-de-Vigny, tous les jours à midi.
Bordeaux & route, lundi, vend. à min. & mec. à midi.
Boucachard, tous les jours à midi.
Bouchain, tous les jours à 8 h. du mat.
Bouganeuf, lundi à min.
Boulogne en Picardie, tous les jours à 8 h. du mat.
Boultroulde, mardi, vend. à midi.
Bourbon-Lancy, lundi, mec. vend. à min.

Bourbon-Larchambault, lundi, mec. vend. à min.
Bourbonne, lundi, mec. sam. à midi.
-Bourbonnois, Villes du- lundi, mec. vend. à min.
Bourbourg, tous les jours à 8 h. du mat.
Bourdeille, lundi, vend. à min.
Bourges, lundi, mec. vend. à min.
Bourg-en-Bresse, lundi, mec. vend. à midi.
Bourg-la-Reine, tous les jours à midi.
Bourgogne & route, lundi, mec. vend. à midi.
Bourneuf en Retz, mec. sam. à midi.
-Brabant, Villes du- tous les jours à 8 h. du mat.
-Brandebourg, Pays de- lundi, mardi, vend. sam. à 8 h. du mat.
Bray, mardi, jeudi, sam. à midi.
-Bremen, Duché de- lundi, mardi, vend. sam. à 8 h. du mat.
Breslaw, lundi, jeudi à 8 h. du mat. *P.*
Bresolles, lundi, mec. sam. à midi.
Bresluire, lundi, vend. à min.
Brest, lundi, mec. sam. à midi.
-Bretagne, Villes de la haute- pour Nantes, lundi, mec. sam. à midi.
-Bretagne, Villes de la basse- lundi, mec. & sam. à midi.
Breteuil, tous les jours à 8 h. du mat.
Briare, lundi, mec. vend. à min.
Briançon, lundi, vend. à min.
Brie-Comte-Robert, tous les j. à midi.
Brignolles, lundi, mec. vend. à min.
Brillac, lundi à min.
Brinon, lundi, mec. vend. à midi.
Brionne, mardi, vend. à midi.
Brioude, lundi, vend. à min.
-Brisgau, Pays de- lundi, jeudi à 8 h. du mat.
Brive, sam. à min.
Broon, lundi, mec. sam. à midi.
Brouage, lundi, vend. à min. par Nantes, mec. Dim. à midi.
Bruges, tous les jours à 8 h. du mat.
Brunswick, lundi, mardi, vend. sam. à 8 h. du mat.
Bruxelles, tous les jours à 8 h. du mat.
-Bugey, Villes du- lundi, mec. vend. à min.
Burgos, lundi & vend. a min.

C

Cadillac, lundi, vend. à min.
Caën, tous les jours à midi.
Cahors, sam. à min.
Calais, tous les jours à 8 h. du mat.
Cambray, tous les jours à 8 h. du mat.
Cannes, lundi, mec. vend. à min.
Canstat, lundi, jeudi à 8 h. du mat. *P.*
Cany, lundi, mec. sam. à midi.
-Capsir, Villages du- lundi, mec. vend. à min.
Carcassonne, lundi, mec. vend. à min.
Carentan, lundi, mec. sam. à midi.
Carhaix, lundi, mec. sam. à midi.
Carinthie, lundi, jeudi à 8 h. du mat. *P.*
-Carniole, Villes du- lundi, jeudi à 8 h. du mat. *P.*
Casal, lundi, vend. à min. *P.*
Caseres, lundi, sam. à min.
Cassel en Allemagne, lundi, mardi, vend. sam. à 8 h. du mat.
Cassel en Artois, tous les jours à 8 h. du mat.
Castelane, lundi, mec. vend. à min.
Casteljaloux, lundi, vend. à min.
Castelnaudary, lundi, mec. sam. à min.
Castelnau de Magnac, lundi sam. à min.
Castelnau de Monratier, sam. à min.
Castel-Sarrazin, lundi, vend. à min.
Castillon, lundi, vend. à min.
Castres, lundi, sam. à min.
-Catalogne, la Principauté de- lundi, mec. vend. à min. *P.*
Caudebec, tous les jours à midi.
Cavignac, lundi, vend. à min.
Cerdon, lundi, mec. vend. à min.
Ceret, lundi, mec. vend. à min.
Cette, lundi, mec. vend. à min.
Chaalons-sur-Marne, tous les jours, excepté le mec. à 8 h. du mat.
Chabanois, lundi à min.
Chablis, lundi, mec. vend. à midi.
Chagny, lundi, mec. vend. à midi.
Chalans, lundi, vend. à min.
Châlon-sur-Saône, lundi, mec. vend. à midi.
Chalus, lundi, sam. à min.
Chambery, lundi, vend. à min. *P.*
Chambly, jeudi, Dim. à 8 h. du mat.
Chambon, lundi, vend. à min.
Chambort, tous les jours à midi.
Chambroy mardi, vend. à midi.
Champigny, mardi, jeudi, Dim. à midi.
Champrond, mec. sam. à midi.
Chanceaux, lundi, mec. vend. à midi.
Chantonay, mec. Dim. à midi.
Chantilly, tous les jours à 8 h. du mat.
Charante, lundi, vend. à minuit; par Nantes, mec. Dim. à midi.
Charenton, tous les jours à midi.
Charlemont, mardi, jeudi, sam. à 8 h. du mat.
Charleroy, tous les jours à 8 h. du mat.

Charleville, tous les jours à 8 h. du mat.
Charly, lundi, jeudi, sam. à 8 h. du mat.
Chartres, & route, tous les jours à midi.
Chastres, aujourd'hui Arpajon, tous les jours à midi.
Châteaubriant, lundi, mec. sam. à midi.
Château-du-Loir, mardi, jeudi, Dim. à midi.
Châteaudun, & route, mardi, jeudi. Dim. à midi,
Château-Gontier, lundi, mec. sam. à midi.
Château-Landon, lundi, mec. vend. à min.
Châteauneuf en Angoumois, lundi, vend. à min.
Châteauneuf en Timerais, mec. Dim. à midi.
Châteauneuf-sur-Chese, lundi, vend. à midi.
Château-Porcien, lundi, mec. sam. à 10 h. du matin.
Château-Roux, sam. à min.
Château-Thiery, tous les jours à 8 h. du mat.
Châteauvillain, lundi, mec. sam. à midi.
Châtel-Chinon, vend. à min.
Châtellerault, lundi, vend. à min.
Châtillon-sur-Indre, lundi, vend. à min.
Châtillon-sur-Loing, lundi, mec. vend. à min.
Châtillon-sur-Loir, lundi, mec vend. à min.
Châtillon-sur-Marne, lundi, jeudi, sam. à 8 h. du mat,
Châtillon-sur-Seine, lundi, mardi, vend. sam. à midi.
Châtillon-le-Château en Poitou, ci-devant Mauleon, lundi, vend. à min. & mec. sam. à midi.
Chatou, tous les jours à midi.
Chaumes, lundi, mec. sam. à midi.
Chaulny, lundi, mec. sam. à 8 h. du mat.
Chaumond, lundi, mec. sam. à midi.
Chaumont-en-Vexin, tous les j. à midi.
Chaunay, lundi, vend. à min.
Chauvigny, lundi, vend. à min.
Chelles, tous les jours à 8 h. du mat.
Chenerailles, lundi, vend. à min.
Chesy, lundi, jeudi, sam. à 8 h, du mat.
Chevreuse, lundi, mec. vend. à midi.
Chimay, mardi, jeudi, sam. à 8 h. du mat.
Chinon, mardi, jeudi, Dim. à midi.
Cholet, lundi, vend. à minuit, & mec. sam. à midi.
Cizé, mardi, vend. à midi,
Clamecy, lundi, vend. à midi
Claye, tous les jours à 8 h. du mat.
Clerac, lundi, vend. à min.
Clermont de Lodève, lundi, mec. vend. à min.
Clermont en Argonne, mardi, vend. Dim. à 8 h. du mat.
Clermont en Beauvoisis, tous les jours à 8 h. du mat,
Clermont-Ferrand en Auvergne, lundi. mec. vend. à min;
Clerval, lundi, mec. vend. à midi.
Clery, tous les jours à midi.
Cleves, lundi, mardi, vend. sam. à 8 h. du mat.
Clisson, mec. sam. à midi.
Coblens, tous les jours à 8 h. du mat.
Cocheim, tous les jours à 8 h. du mat.
Coignac, lundi, vend. à minuit; par Nantes, mec. Dim. à midi.
Coincy, tous les jours à 8 h. du mat.
Coire, lundi, mec. vend. à midi. *P.*
Collioure, lundi, mec. vend. à min.
Colmar, lundi, jeudi, sam. à 8 h. du mat.
Cologne, tous les jours à 8 h. du mat.
Colonges, lundi, mec. vend. à min.
Combourg, lundi, mec. sam. à midi.
Compiegne, tous les jours à 8 h. du mat.
Condé, Basse Norm. mec. sam. à midi.
Condé, tous les jours à 8 h. du mat.
Condom, lundi, vend. à min.
-Conflans, Villages de- lundi, mec. vend. à min.
Confolens, lundi à min.
Conneré, mec. sam. à midi.
Conserans, lundi, sam. à min.
-Constance, Villes & Pays au-delà du Lac de- lundi, jeudi à 8 h. du mat. *P.*
Constantinople, lundi, mec. vend. à min. *P.*
Copenhague, lundi, vend. à 8 h. du mat.
Corbeil, lundi, mec. vend. à min.
Corbie, lundi, mec. sam. à 8 h. du mat.
Corbigny, mardi, vend. à midi.
Cordes, lundi, sam. à min.
-Corinthie, Villes de- lundi, vend. à 8 h. du mat. *P.*
Cosés, lundi, vend. à min.
Cosne, lundi, mec. vend. à min.
Coué, lundi, vend. à min.
Coulanges, lundi, vend. à midi.
Coulomiers, mec. vend. Dim. à 8 h. du mat.
Courson, lundi, vend. à min,
Courtenvault-sur-Loir, mardi, jeudi. Dim. à midi.
Courtray, tous les jours à 8 h. du mat.

Courville, mec. sam. à midi.
Coutances, lundi, mec. sam. à midi.
Coutras, lundi, vend. à min.
Couture, mardi, jeudi, Dim. à midi.
Cracovie, lundi, jeudi à 8 h. du mat. *P.*
Creil, tous les jours à 8 h. du mat.
Crespy, tous les jours à 8 h. du mat.
Cressensac, sam. à min.
Cressy, mec. vend. Dim. à 8 h. du mat.
Crest, lundi, mec. vend. à min.
Creteil, tous les jours à midi.

D

Dame-Marie, lundi, mec. sam. à midi.
Dammartin, tous les jours à 8 h. du mat.
-Dannemarck, Villes de- lundi, vend. à 8 h. du mat.
Dantzic, lundi, vend. à 8 h. du mat.
Darnstat, lundi, jeudi à 8 h. du mat. *P.*
-Dauphiné haut & bas, Villes de- lundi, mec. vend. à min.
Dax, lundi, vend. à min.
Delf, lundi, vend. à 8 h. du mat.
Derval, lundi, mec. sam. à midi.
Decise, vend. à min.
Die, lundi, mec. vend. à min.
Dieppe, tous les jours à midi.
Dieuse, lundi, jeudi, sam. à 8 h. du mat.
Digne, lundi, mec. vend. à min.
Dijon, & route, lundi, mec. vend. à midi.
Dinan en Bret. lundi, mec. sam. à midi.
Dinant, mardi jeudi, sam. à 8 h. du mat.
Dixmude, tous les jours à 8 h. du mat.
Dol, lundi, mec. sam. à midi.
Dole en Franche-Comté, lundi, mec. vend. à midi.
Domfront, lundi, mec. sam. à midi.
Donavert, mec. vend. Dim. à 8 h. du mat.
Donchery, tous les jours à 8 h. du mat.
Dormans, lundi, jeudi, sam. à 8 h. du mat.
Dort, lundi, vend. à 8 h. du mat.
Dosullé, tous les jours à midi.
Douay, tous les jours à 8 h. du mat.
Doulens, tous les jours à 8 h. du mat.
Doullevant, lundi, jeudi, sam. à 8 h. du mat.
Dourdan, lundi, mec. vend. sam. à midi.
Dourlack, lundi, jeudi à 8 h. du mat. *P.*
Draguignan, lundi, mec. vend. à min.
Dreux, lundi, mec. sam. à midi.
Dunkerque, tous les jours à 8 h. du mat.
Durtal, mec. sam. à midi.
Dusseldorpp, lundi, mardi, vend. sam. à 8 h. du mat.

E

-Ecosse, Villes d'- mec. sam. à 8 h. du mat.
Ecouën, tous les jours à 8 h. du mat.
Ecouy, tous les jours à midi.
Eix, lundi, sam. à min.
Elbeuf, tous les jours à midi.
Elne, lundi, mec. vend. à min.
Embrun, lundi, vend. à min.
Emmerick, lundi, mardi, vend. sam. à 8 h. du mat.
-Empire, Villes de l'- lundi, jeudi à 8 h. du mat. *P.*
Ensisheim, jeudi, vend. sam. à 8 h. du mat.
Epernay, lundi, jeudi, sam. à 8 h. du matin.
Epernon, tous les jours à midi.
Epinal, lundi, jeudi à 8 h. du mat.
Erberwelt, lundi, mardi, vend. sam. à 8 h. du mat.
Erfort, lundi, mardi, vend. sam. à 8 h. du mat.
-Espagne, Villes de- tous les lundis à minuit.
Essonne, lundi, mec. vend. à min.
Estogele-Monet, lundi, mec. vend. à min.
Etampes, tous les jours à midi.
Etrechy, tous les jours à midi.
Eu, Dim. mardi, jeudi, sam. à midi.
Eupen, mardi, mec. vend. sam. Dim. à 8 h. du mat.
Evreux, tous les jours à midi.
Eymoutiers, lundi, sam. à min.

F

Falaise, lundi, mec. sam. à midi.
Fano, lundi, vend. à min. *P.*
Faremoutier, mec. vend. Dim. à 8 h. du matin.
Fauville, tous les jours à midi.
Fenestrelle, lundi, vend. à min.
Fere en Tardenois, tous les jours à 8 h. du matin.
Ferrare, lundi, vend. à min. *P.*
Fescamp, tous les jours à midi.
Feuilletin, lundi, vend. à min.
Figeac, sam. à min.
Final, lundi à min. *P.*
Fismes, tous les jours à 8 h. du mat.
Fitou, lundi, mec. vend. à min.
Flandre, tous les lundis à min.
-Flandre Impériale, Villes de la- tous les jours à 8 h. du mat.
Flavigny, lundi, mec. vend. à midi.
Flessingue, lundi, vend. à 8 h. du mat.
Fleurance, lundi, vend. à min.
Florac, lundi, mec. vend. à min.
Florence, lundi à min. *P.*

Foix, lundi, sam. à min.
-Foix, Pays de- lundi, sam. à min.
Fontainebleau lundi, mec. vend. à midi, & Dim. lundi, mec. vend. à min.
Fontaine-Guerin, mec. sam. à midi.
Fontarabie, lundi, vend. à min.
Fontenay en Brie, lundi, mec. sam. à midi.
Fontenay-le-Comte, lundi & vend. à min. par Nantes mec. & Dim. à midi.
Forcalquier lundi, mec. vend. à min.
-Forêt, Villes du- lundi, mec. vend. à min.
Fougeres, lundi, mec. sam. à midi.
Foulletourte, mec. sam. à midi.
Francfort, lundi jeudi à 8 h. du mat.
Francfort sur l'Oder, lundi, mardi, vend. sam. à 8 h. du mat.
-Franche-Comté, Villes de- lundi, mec. vend. à midi.
Franckendal, lundi, jeudi à 8 h. du mat. P.
-Franconie, Villes de- lundi, jeudi à 8 h. du mat. P.
Franconville, tous les jours à midi.
Fréjus, lundi, mec. vend. à min.
Fresnay, lundi, mec. sam. à midi.
Fribourg en Brisgau, lundi, jeudi à 8 h. du mat. P.
Fribourg en Suisse, lundi, mec. vend. à midi.
Froncé, mec. sam. à midi.
Frontignan, lundi, mec. vend. à min.
Fronton, sam. à min.
Furnes, tous les jours à 8 h. du mat.

G

Gaillac, lundi, sam. à min.
Gand, tous les jours à 8 h. du mat.
Gandelu, tous les jours à 8 h. du mat.
Ganet, lundi, mec. vend. à min.
Ganges, lundi, mec. vend. à min.
Gannat, lundi, mec. vend. à min.
Gap, lundi, vend. à min.
-Gâtinois, mardi, jeudi, sam. à midi.
Geneve, tous les jours, excepté le sam à minuit.
Gennes, lundi à min. P.
Gex, lundi, mec. vend. à min.
Gien, lundi, mec. vend. à min.
Gignac, lundi, mec. vend. à min.
Gimont, lundi, sam. à min.
Gisors, tous les jours à midi.
Givet, mardi, jeudi & sam. à 8 h. du mat.
Glaris, lundi, mec. vend. à midi. P.
Gotha, lundi, mardi, vend. sam. à 8 h. du mat.
Grandville, lundi, mec. sam. à midi.
Grasse, lundi, mec. vend. à min.
Grave, lundi, mardi, vend. sam. à 8 h. du mat.
Gravelines, tous les jours à 8 h. du mat.
Gray, lundi, mec. vend. à midi.
Grenade de Loumagne, sam. à min.
Grenade, par bordeaux, lundi, vend. à min.
Grenade par Toulouse, lundi, sam. à min.
Grenoble, lundi, mec. vend. à min.
Grizolles, lundi, sam. à min.
Gueldre, lundi, mardi, vend. sam. à 8 h. du mat.
Guerande, lundi mec. sam. à midi.
Gueret, lundi, vend. à min.
Guibray, lundi, mec. sam. à midi.
-Guienne, Villes de- lundi, vend. à min.
Guigne, tous les jours à midi.
Guingamp, lundi, mec. sam. à midi.
Guise, mardi, jeudi, sam. à 8 h. du mat.

H

Haguenau, tous les jours, excepté le mec. à 8 h. du mat.
Halberstad, lundi, mardi, vend. sam. à 8 h. du mat.
Ham, tous les jours à 8 h. du mat.
Hambourg, lundi, vend. à 8 h. du mat.
Hannover, lundi, mardi, vend. sam. à 8 h. du mat.
Harlem, lundi, vend. à 8 h. du mat.
Hauterive, lundi, sam. à min.
Hennebon, lundi, mec. sam. à midi.
Herbaut, tous les jours à midi.
Hermanstein, tous les jours à 8 h. du mat.
Hesdin, lundi, mec. vend. Dim. à 8 h. du mat.
Heydelberg, lundi, jeudi à 8 heures du mat. P.
-Hollande, Villes de- lundi, vend. à 8 h. du mat.
Honfleur, tous les jours à midi.
-Hongrie, Villes de- lundi, jeudi à 8 h. du mat. P.
Houdan, lundi, mec. sam. à midi.
Huningue, lundi, mec. vend. à 8 h. du mat.
Huy, tous les jours à 8 h. du mat.

I

Jacca, lundi & vend. à min.
Ille, lundi, mec. vend. à min.
Illiers, lundi, mec. vend. à midi.
Ingrande, mec. sam. par la Fleche, Dim. & jeudi à midi.
Joigny, lundi, mec. vend. à midi

Joinville, lundi, jeudi, sam. à 8 h. du mat.
Jonzac, mec. Dim. à midi.
-Irlande, Villes d'- mec. sam. à 8 h. du mat.
Issoire, lundi, vend. à min.
Issoudun, lundi, vend à min.
Is-sur-Thil, lundi, mec. vend à midi.
Juliers, lundi, mardi, vend. sam. à 8 h. du mat.
Juvisy, lundi, mec. vend. Dim. à min.

K

Kel, lundi & jeudi à 8 h. du mat. P.
Keyserswert, lundi, jeudi à 8 h. du mat. P.
Konisberg, lundi, mardi, vend. sam. à 8 h. du mat.

L

La Abassée, tous les j. à 8 h. du mat.
La Bresse, lundi, mec. vend. à min.
La Bussiere, lundi, mec. vend. à min.
La Charité, lundi, mec. vend. à min.
La Chartre, mardi, jeudi, Dim. à midi.
La Chastre, lundi, vend. à min.
La Châtaigneraye, lundi, vend. à min.
La Ciotat, lundi, mec. vend. à min.
La Fere, lundi, mec. sam. à 8 h. du mat.
La Ferté-Bernard, mec. sam. à midi.
La Ferté-Gaucher, mec. vend. Dim. à 8 h. du mat.
La Ferté-Lowendalh, merc. à midi, & sam. à min.
La Ferté-Milon, tous les jours à 8 h. du mat.
La Ferté-sous-Jouarre, lundi, jeudi, sam. à 8 h. du mat.
La Flèche, mec. jeudi, sam. Dim. à midi.
La Floceliere, lundi, vend. à min.
La Flote, lundi, vend. à minuit; par Nantes, mec. Dim. à midi.
Lagny, tous les jours à 8 h. du mat.
La Grolle, lundi, vend. à min.
La Haye en Hollande, lundi, vend. à 8 h. du mat.
La Haye en Touraine, lundi, vend. à min.
Laigle, lundi, mec. sam. à midi.
Laigne, lundi, vend. à midi.
Lailly, tous les jours à midi.
La Linde, lundi, vend. à min.
La Maison-Neuve, lundi, mec. vend. à midi.
Lamballe, lundi, mec. sam. à midi.
Lambesc, lundi, mec. vend. à min.
La Mothe-Achard, lundi, vend. à min.
La Mothe-Sainte-Heraye, lundi, vend. à min.
Landaw, tous les jours, excepté le mec. à 8 h. du mat.
Landernau, lundi, mec. sam. à midi.
Landrecy, mardi, jeudi, sam. à 8 h. du mat.
Langeais, mardi, jeudi, Dim. à midi.
Langres, lundi, mec. sam. à midi.
-Languedoc, Villes du bas- lundi, mec. vend. à min.
Lannoy, tous les jours à 8 h. du mat.
La Nocle, vend. à min.
Laon, tous les jours à 8 h. du mat.
La Pacaudiere, lundi, mec. vend. à min.
La Palisse, lundi, mec. vend. à min.
La Queue, lundi, mec. sam. à midi.
La Réolle, lundi, vend. à min.
La Roche-Bernard, lundi, mec. sam. à midi.
La Rochefoucault, lundi, vend. à min.
La Rochelle, lundi, vend. à minuit; par Nantes, mec. Dim. à midi.
La Rochemilley, vend. à min.
La Roche-sur-Yon, lundi, vend. à min.
La Roque, lundi, mec. vend. à min.
La Rouge-Maison, tous les jours à midi.
La Soutairaine, lundi, sam. à min.
La Suze, mec. sam. à midi.
La Terasse, lundi, sam. à min.
Latrimouille, lundi, sam. à min.
Laval, lundi, mec. sam. à midi.
Lavaur, lundi, sam. à min.
Lavit de Loumagne, lundi, vend. à min.
La Ville-aux-Clercs, mardi, jeudi, Dim. à midi.
La Virginité, mardi, jeudi, Dim. à midi.
La Voulte, lundi, mec. vend. à min.
Law, tous les jours à 8 h. du mat.
Lauzanne, lundi, mec. vend. à midi. P.
Le Bellay, lundi, mec. vend. à min.
Leblanc, lundi, sam. à min.
Lectoure, lundi, vend. à min.
Le Bois-Giset, vend. à min.
Le Bolhard, tous les jours à midi.
Le Boulou, lundi, mec. vend. à min.
Le Bourg S. Maurice, lundi, mec. sam. à midi.
Le Bugue, lundi, vend. à min.
Le Buys, lundi, mec. vend. à min.
Le Carlat, lundi, sam. à min.
Le Castelet, tous les jours à 8 h. du mat.
Le Cercle du haut Rhin, lundi, jeudi à 8 h. du mat. P.
Le Châtelet, mec. vend. à midi.
Le Dorat, lundi, sam. à min.
Le Forest, lundi, mec. vend. à min.
Le Fort de la Prée, lundi, vend. à min.

Le Fort des Bains, lundi, mec. vend. à min.
Le Fort-Louis, tous les jours, excepté le mec. à 8 h. du mat.
Legé, lundi, vend. à min.
Le Havre, tous les jours à midi.
Leipsick, lundi, mardi, vend. sam. à 8 h. du mat.
Le Luc, lundi, mec. vend. à min.
Le Lude, mec. sam. à midi.
Le Mans, mec. jeudi, sam. Dim. à midi.
Le Martigue, lundi, mec. vend. à min.
Le Mas-d'Azil, lundi, sam. à minuit.
Le Meillerault, mardi & vend. à midi.
Lens, tous les jours à 8 h. du mat.
Le Pavillon, tous les jours à midi.
Le Pont de Camaret, sam. à min.
Le Pont-Saint-Esprit, lundi, mec. vend. à min.
Le Port-Louis, lundi, mec. sam. à midi.
Le Port-Maurice, mardi, jeudi, sam. à 8 h. du mat.
Le Puy, lundi, mec. vend. à min.
Le Quesnoy, tous les jours à 8 h. du mat.
Le Ribay, lundi, mec. sam. à midi.
Le Sap, mardi, vend. à midi.
Lescar, lundi, vend. à min.
Les Essarts, lundi, vend. à min.
Les Granges, lundi, mec. & sam. à midi.
Les Herbiers, lundi, vend. à min.
Les Rosiers, mardi, jeudi, Dim. à midi.
Les Sables d'Olonne, lundi, vend. à min. par Nantes, mec. Dim. à midi.
Les Trois-Maisons, lundi, mec. sam. à midi.
Les Trois-Volets, mardi, jeudi, Dim. à midi.
Le Temple, lundi, vend. à min.
Le Tilliers, tous les jours à midi.
Levant, Lieux du- lundi, mec. vend. à min. P.
Le Vaux du Loir, mardi, jeudi, Dim. à midi.
Le Vigan, lundi, mec. vend. à min.
Leuroux, sam. à min.
Leyde, lundi, vend. à 8 h. du mat.
Libourne, lundi, vend. à min.
Liége, tous les jours à 8 h. du mat.
Ligniers, lundi, vend. à min.
Ligny, lundi, jeudi, sam. à 8 h. du mat.
Ligourne, lundi à min. P.
Ligueil, lundi, vend. à min.
Lille, tous les jours à 8 h. du mat.
L'Isle-Adam, Dim. jeudi à 8 h. du mat.
L'Islebonne, tous les jours à midi.
L'Isle-Bouchard, mardi, jeudi, Dim. à midi.
L'Isle d'Alby, lundi, sam. à min.
L'Isle de Ré, lundi, vend. à minuit; par Nantes, mec. Dim. à midi.
L'Isle d'Oleron, lundi, vend. à min.
L'Isle-Jourdain, lundi, sam. à min.
-Limbourg, Pays de- tous les jours à 8 h. du mat.
Limoges, lundi, sam. à min.
-Limosin, Villes du- sam. à min.
Limoux, lundi, mec. sam. à min.
Linas, tous les jours à midi.
Lisieux, tous les jours à midi.
Livourne, lundi à min. P.
Lizy, tous les jours à 8 h. du mat.
Loches, lundi, vend. à min.
Lodève, lundi, mec. vend. à min.
Logny, lundi, mec. sam. à midi.
Lombez, lundi, sam. à min.
Longwy, mardi, vend. Dim. à 8 h. du mat.
Lonjumeau, tous les jours à midi.
Lons-le-Saunier, lundi, mec. vend. à midi.
Lorette, lundi, vend. à min. P.
Lorient, lundi, mec. sam. à midi.
Loriol, lundi, mec. vend. à min.
-Lorraine, Villes de- lundi, jeudi, sam. à 8 h. du mat.
Louan, lundi, vend. à midi.
Loudun, mardi, jeudi, Dim. à midi.
Loupian, lundi, mec. vend. à min.
Louvain, tous les jours à 8 h. du mat.
Louvois, tous les jours à 8 h. du mat.
Louvres, tous les jours à 8 h. du mat.
Lubeck, lundi, vend. à 8 h. du mat.
Lucerne, lundi, mec. vend. à midi. P.
Luçon, mec. Dim. a midi.
Lunebourg, lundi, mardi, vend. sam. à 8 h. du mat.
Lunel, lundi, mec. vend. à min.
Lunéville, lundi, jeudi, sam. à 8 h. du mat.
Luques, lundi à min. P.
Lusarche, tous les jours à 8 h. du mat.
Lussac, lundi, sam. à min.
Lusy, vend. à min.
Luxembourg, lundi, jeudi, sam à 8 h. du mat.
Lyon, ordinaire tous les jours à minuit, excepté le samedi.
Lyon, & route, lundi, mec. vend. à min.

M

Machecoul, mec. sam. à midi.
Mâcon, lundi, mec. vend. à midi.
Madrid, lundi & vend. à min.

Magnac, sam. à min.
Magny-Guiscard en Picardie, tous les jours à 8 h du matin.
Magny en Normandie, tous les j. à midi.
Maintenon, tous les jours à midi.
Maison-rouge, lundi, mec. vend. à min.
Malicorne, mec. sam. à midi.
Malines, tous les jours à 8 h. du mat.
Malte, lundi, mec. vend. à min. P.
Mamers, lundi, mec. sam. à midi.
Manheim, lundi, jeudi à 8 h. du mat. P.
Manosque, lundi, mec. vend. à min.
Mantes, tous les jours à midi.
Mantoue, lundi, vend. à min. P.
Marans, mec. Dim. à midi.
-Marche, Villes de la-lundi, vend. à min.
Marennes, lundi, vend. à minuit; par Nantes, mec. Dim. à midi.
Marle, mec. sam. à 8 h. du mat.
Marly, tous les jours à midi.
Marmande, lundi, vend. à min.
Marsal, lundi, jeudi, sam. à 8 h. du mat.
Marseille, lundi, mec. vend. à min.
Marson, mardi, jeudi, Dim. à midi.
Marvejols, lundi, mec. vend. à min.
Maseick, lundi, mardi, vend. sam. à 8 h. du mat.
Mastricht, lundi, mardi, jeudi, vend. sam. à 8 h. du mat.
Maubeuge, tous les jours à 8 h. du mat.
Mauleon, *aujourd'hui* Châtillon-le-Château en Poitou, lundi, vend. à min. & mec. sam. à midi.
Mauzé, lundi, vend. à min.
-Mayence, Electorat de- lundi, jeudi à 8 h. du mat. P.
Mayence, lundi, mec. sam. à min.
Mayenne, lundi, mec. sam. à midi.
Mazeres, lundi, sam. à min.
Meaux, tous les jours à 8 h. du mat.
Mêle-sur-Sarte, lundi, mec. sam. à midi.
Melun, tous les jours, excepté le Dim. à midi.
Mende, lundi, mec. vend. à min.
Menin, tous les jours à 8 h. du mat.
Meru, jeudi, Dim. à 8 h. du mat.
Mery, lundi, mec. sam. à midi.
Metz, tous les jours, excepté le mec. à 8 h. du mat.
Meulan, tous les jours à midi.
Meun, tous les jours à midi.
Mezieres, tous les jours à 8 h. du mat.
Milan, lundi, vend. à min. P.
Milhaud, mec. à min.
Millars, lundi, sam. à min.
Millas, lundi, mec. vend. à min.
Mirande, sam. à min.
Mirebeau, lundi, vend. à min.
Mirecourt, lundi à 8 h. du mat.
Mirepoix, lundi, sam. à min.
Modene, lundi, vend. à min. P.
Moirans, lundi, mec. vend. à min.
Moissac, lundi, vend. à min.
Molsheim, lundi, jeudi, sam. à 8 h. du mat.
Monaco, lundi, mec. vend. à min.
Mondidier, tous les jours à 8 h. du mat.
Mondoubleau, mardi jeudi, Dim. à midi.
Monestier, lundi, mec. vend. à minuit.
Monet, lundi mec. vend. à min.
Monnerville, tous les jours à midi.
Montaigu, lundi, vend. à min.
Montargis, lundi, mec. vend. à min.
Montauban, lundi, sam. à min.
Montauban en basse Bretagne, lundi, mec. sam. à midi.
Montbart, lundi, mec. vend. à midi.
Montbrison, lundi, mec. vend. à min.
Mont-Dauphin, lundi, vend. à min.
Mont-de-Marsan, lundi, vend. à min.
Montelimart, lundi, mec. vend. à min.
Montendre, mec. Dim. à midi.
Montereau, lundi, mec. vend. à midi.
Montfort-Lamaury, lundi, mec. sam. à midi.
Montirande, lundi, jeudi, sam à 8 h. du mat.
Montivilliers, tous les jours à midi.
Montlieu, lundi, vend. à min.
Mont-Louis, lundi, mec. vend. à min.
Montluçon, lundi, vend. à min.
Montmélian, lundi, vend. à min. P.
Montmirel, mardi, vend. Dim. à 8 h. du mat.
Montmorency, tous les jours à 8 heures du matin.
Montmorillon, lundi, sam. à min.
Montoire, *aujourd'hui* Querhoent. mardi, jeudi, Dim. à midi.
Montpellier, lundi, mec. vend. à minuit.
Montrejeau, sam. à min.
Montreuil en Picardie, tous les jours à 8 h. du mat.
Montreuil-Largille, mardi, vend. à midi.
Montrichard, lundi, vend. à min.
-Moravie, Villes de- lundi, jeudi à 8 h. du matin. P.
Moret, lundi à midi.
Morillas, lundi, mec. vend. à min.
Morlaix, lundi, mec. sam. à midi.
Mormans, tous les jours à midi.
Mortagne au Perche, lundi, mec. sam. à midi.
Mortagne en Poitou, lundi, vend. à min.

Mortain, mec. sam. à midi.
Morterolle, lundi, sam. à min.
-Moscovie, Villes de- lundi, vend. à 8 h. du mat.
Moulimes, lundi, sam. à min.
Moulins, lundi, mec. vend. à min.
Moulin-en-Gilbert, vend. à min.
Mouzon, lundi, mec. sam. à 8 h. du mat.
Munster, lundi, mardi, vend. sam. à 8 h. du mat.
Muret, lundi, sam. à min.
Musidan, lundi, vend. à min.
Mussillac, mec. sam. à midi.
Mussy-Levesque, mardi, sam. à midi.

N

Naillou, lundi, sam. à min.
Namur, tous les jours à 8 h. du mat.
Nancy, lundi, jeudi, sam. à 8 h. du mat.
Nangis, tous les jours à midi.
Nant, sam. à min.
Nanterre, tous les jours à midi.
Nantes, mec. sam. à midi, par la Fleche, Dim. & jeudi; par Rennes, le lundi à midi.
Nanteuil, lundi, jeudi, sam. à 8 heures du mat.
Nanteuil-Audouin, tous les jours à 8 h. du mat.
Nantua, lundi, mec. vend. à min.
Naples, lundi à min. * On n'affranchit plus pour ce Royaume, & les Lettres sont envoyées à leur destination.
Narbonne, lundi, mec. vend. à min.
Nassau, tous les jours à 8 h. du mat,
Neausle-le-Château, lundi, mec. sam. à midi.
Neaux, mardi, mec. vend. sam. Dim. à 8 h. du mat.
Negrepelisse, lundi, sam. à min.
Nemours, lundi, mec. vend. à min.
Nerac, lundi, vend. à min.
Neubourg, Dim. jeudi à midi.
Nevers, lundi, mec. vend. à min.
Neuf-Brisac, lundi, jeudi, sam. à 8 h. du mat.
Neufchâteau, jeudi, sam. à 8 h. du mat.
Neufchâtel en Normandie, tous les jours à midi.
Neuf-Chastel en Suisse, lundi, mec. vend. à midi.
Neuilly, tous les jours à midi.
Neuilly S. Front, tous les jours à 8 h. du matin.
Neuvy, lundi, mec. vend. à min.
Nice & le Comté, mardi, jeudi, sam. à 8 h. du mat. P.
Nieuport, tous les jours à 8 h. du mat.
Nimegue, lundi, mardi, vend. sam. à 8 h. du matin.
Nîmes, lundi, mec. vend. à min.
Nions, lundi, mec. vend. à min.
Niort, lundi, vend. à min.
-Nivernois, Villes du- lundi, mec. vend. à min.
Nogent, tous les jours à midi.
Nogent-Lartault, lundi, jeudi, sam. à 8 h. du mat.
Nogent-le-Rotrou, mec. sam. à midi.
Nogent-le-Roy, tous les jours à midi.
Nogent-sur-Vernisson, lundi, mec. vend. à min.
Nonancourt, lundi, mec. sam à midi.
Normandie, Villes de la Basse- mardi & vend. à midi.
-Normandie, Villes de la Haute- tous les jours à midi.
Norwege, lundi, vend. à 8 h. du mat.
Noyers en Bourgogne, lundi, mec. vend. à midi.
Noyers-Menard, mardi, vend. à midi.
Noyon, tous les jours à 8 h. du mat.
Nozay, mec. sam. à midi.
Nuremberg, lundi, jeudi à 8 heures du mat. P.
Nuys, lundi, mec. vend. à midi.

O

Offenback, lundi, jeudi à 8 heures du mat. P.
Oleron, lundi, vend. à min.
Orange, lundi, mec. vend. à min.
Orbec, mardi, vend. à midi.
Orgon, lundi, mec. vend. à min.
Orleans, tous les jours à midi.
-Orleanois, Villes d'- tous les j à midi.
Orthez, lundi, vend. à min.
Osnabruck, lundi, mardi, vend. sam. à 8 h. du mat.
Ostende, tous les jours à 8 h. du mat.
Oudon, mec. sam. à midi.
Ousson, lundi, mec. vend. à min.

P

Pacy, mec. Dim. à midi.
Paderborn, lundi, mardi, vend. sam. à 8 h. du mat.
Padoue, lundi, vend. à min. P.
Painbeuf, mec. sam. à midi.
-Palatinat, Villes du Haut- lundi, jeudi, à 8 h. du mat. P.
Paluau, lundi, vend. à min.
Pamiers, lundi, sam. à min.
Pampelune, lundi, vend. à min.
Parcé, mec. sam. à midi.
Parme, lundi, vend. à min. P.

Parthenay, lundi, vend. à min.
Pau en Bearn, lundi, vend. à min.
Pavie, lundi, vend. à min. *P.*
Pavillon, tous les jours à midi.
Perigueux, lundi, vend. à min.
Peronne, tous les jours à 8 h. du mat.
Perpignan, lundi, mec. vend. à min. *P.*
Pertuis, lundi, mec. vend. à min.
Petiviers, mardi, jeudi, sam. à midi.
Peyrac, sam. à min.
Pezenas, lundi, mec. vend. à min.
Phalsbourg, tous les jours, excepté le mercredi, à 8 h. du mat.
Philippeville, mardi, jeudi, sam. à 8 h. du mat.
Philisbourg, lundi, jeudi à 8 h. du mat. *P.*
Pia-Ponpas, lundi, mec. vend. à min.
Picardie, route d'Amiens & Saint-Quentin, tous les jours à 8 h. du mat.
-Piémont, Villes du- lundi, vend. à min. *P.*
Pierre-Busiere, sam. à min.
Pierrelatte, lundi, mec. vend. à min.
Pignerol, lundi, vend. à min. *P.*
Pinon, tous les jours à midi.
Pise, lundi à min. *P.*
Petiviers, *Voyez* Petiviers.
Plaisance, lundi, vend. à min. *P.*
Ploërmel, lundi, mec. sam. à midi.
Poissy, tous les jours à midi.
Poitiers, lundi, vend. à min.
-Poitou, Villes du- lundi, vend. à min. & mec. Dim. à midi.
-Pologne, Villes de- lundi, vend. à 8 h. du mat.
Pont-à-Mousson, lundi, jeudi, sam. à 8 h. du mat.
Pontarlier, lundi, mec. vend. à midi.
Ponteaudemer, tous les jours à midi.
Pontchartrain, lundi, mec. sam. à midi.
Pont-Château, mec. sam à midi.
Pont de Beau-Voisin, lundi, mec. vend. à minuit.
Pont-de-Cé, mec. sam. à midi.
Pont en Xaintonge, mec. Dim. à midi.
Pontivi, lundi, mec. sam. à midi.
Pont-Levêque, tous les jours à midi.
Pontoise, tous les jours à midi.
Pontorson, mec. sam. à midi.
Pont-Sainte-Maixance, tous les jours à 8 h. du mat.
Pont-sur-Seine, tous les jours à midi.
Pont-sur-Yonne, lundi, mec. vend. à midi.
Pornic, mec. sam. à midi.
Port Ste Marie, lundi, vend. à min.
-Portugal, Villes de- tous les lund. à min.
Pouilly, lundi, mec. vend. à min.
Poussauge, lundi, vend. à min.
Prades, lundi, mec. vend. à min.
Prats de Moullou, lundi, mec. vend. à min.
Preuilly, lundi, vend. à min.
Prez-en-Pail, lundi, mec. sam. à midi.
Privas, lundi, mec. vend. à min.
-Provence, Villes de- lundi, mec. vend. à min.
Provins, tous les jours à midi.
-Prusse, Pays de- lundi, mardi, vend. sam. à 8 h. du matin.
Puleau, lundi, vend. à min.
Puydarieux, lundi, sam. à min.
Puylaurens, lundi, sam. à min.

Q

Querhoent, ci-devant Montoire, mardi, jeudi, Dim. à midi.
Quimpercorentin, lundi, mec. sam. à midi.
Quimperlé, lundi, mec. sam. à midi.
Quintin, lundi, mec. sam. à midi.

R

Rabastens, lundi, sam. à min.
Rambouillet, tous les jours à midi.
Raon, jeudi, sam. à 8 h. du mat.
Rasez, lundi, sam. à min.
Rastat, lundi, jeudi, à 8 h. du mat. *P.*
Rebets, mec. vend. Dim. à 8 h. du mat.
Reckem, lundi, mardi, jeudi, vend. sam. à 8 h. du mat.
Redon, lundi, mec. sam. à midi.
Reggio, lundi, vend. à min. *P.*
Regmalard, lundi, mec. sam. à midi.
Reims, tous les jours à 8 h. du mat.
Remiremont, lundi, jeudi à 8 h. du mat.
Rennes, lundi, mec. sam. à midi.
Rethel, tous les jours à 8 h. du mat.
Revel, lundi, sam. à min.
-Rhin, Cercle & Villes au-delà du Haut- lundi, jeudi à 8 h. du mat. *P.*
Richelieu, mardi, jeudi, Dim. à midi.
Rieux, lundi, sam. à min.
Riez, lundi, mec. vend. à min.
Riga, lundi, vend. à 8 h. du mat.
Rinhausen, lundi, jeudi à 8 h. du mat. *P.*
Riom, lundi, mec. vend. à min.
Ris, lundi, mec. vend. Dim. à min.
Rivesalte, lundi, mec. vend. à min.
Rochefort, lundi, vend. à minuit; par Nantes, mec. Dim. à midi.
Rochechouard, lundi à min.
Rocroy, lundi, mec. sam. à 8 h. du mat.
Rodez, sam. à min.
Rolduc, mardi, mec. vend. sam. Dim. à 8 h. du mat.
Romans, lundi, mec. vend. à min.
Rome, lundi à min.

Romorantin, mec. à midi, & sam. à min.
Rosporden, lundi, mec. sam. à midi.
Roterdam, lundi, vend. à 8 h. du mat.
Rouanne, lundi, mec. vend. à min.
Rouen, tous les jours à midi.
Rouſſillon, Villes du- lundi, mec. vend. à min.
Roye, tous les jours à 8 h. du mat.
Rozoy, lundi, mec. sam. à midi.
Ruffac, lundi, jeudi, sam. à 8 h. du mat.
Ruremonde, tous les jours à 8 h. du mat.

S

Sablé, mec. sam. à midi.
Saint-Afrique, sam. à min.
Saint-Aignan, mardi, jeudi, sam. à midi.
Saint-Amand, lundi, vend. à min.
Saint-Amant en Picardie, tous les j. à 8 h. du matin.
Saint-Antonin, lundi, sam. à min.
Saint-Beat, lundi, sam. à min.
Saint-Benoiſt du Sault, sam. à min.
Saint-Brieux, lundi, mec. sam. à midi.
Saint-Calais, mardi, jeudi, Dim. à midi.
Saint-Chaumont, lundi, mec. vend. à min.
Saint-Chriſtophe, mardi, jeudi, Dim. à midi.
Saint-Cibardeaux, lundi, vend. à min.
Saint-Clar de Loumagne, sam. à min.
Saint-Denys, tous les jours à midi.
Saint-Dié par Raon, jeudi, sam. à 8 h. du mat.
Saint-Dié, tous les jours à midi.
Saint-Dizier, lundi, jeudi, sam. à 8 h. du mat.
Sainte-Foy, lundi, vend. à min.
Sainte-Gabelle, lundi, sam. à min.
Sainte-James, mec. sam. à midi.
Sainte-Livrade, lundi, vend. à min.
Sainte-Marie-aux-Mines, jeudi, sam. à 8 h. du mat.
Sainte-Maure, mardi, jeudi, sam. à midi.
Sainte-Menehould, mardi, vend. Dim. à 8 h. du mat.
Sainte-Reine, lundi, mec. vend. à midi.
Saint-Etienne en Forêt, lundi, mec. vend. à min.
Saint-Fargeau, lundi, mec. vend. à min.
Saint-Feliud, lundi, mec. vend. à min.
Saint-Florent, mec. sam. à midi.
Saint-Florentin en Bourgogne, lundi, mec. vend. à midi.
Saint-Flour, lundi, vend. à min.
Saint-Fulgent, mec. Dim. à midi.
Saint-Gal, lundi, mec. vend. à midi. *P.*
Saint-Gerant, lundi, mec. vend. à min.
Saint-Germain en Laye, tous les jours à midi.
Saint-Germain-Leſpinaſſe, lundi, mec. vend. à min.
Saint-Gilles, lundi, vend. à min.
Saint-Giron, lundi, sam. à min.
Saint-Godens, sam. à min.
Saint-Hilaire du Harcouet, mec. sam. à midi.
Saint-Hyppolyte, lundi, mec. vend. à min.
Saint-Jean d'Angely, mec. Dim. à midi.
Saint-Jean de Gardoningue, lundi, mec. vend. à min.
Saint-Jean de Luz, lundi, vend. à min.
Saint-Jean de Morienne, lundi, vend. à min. *P.*
Saint-Jean du Breuil, sam. à min.
Saint-Jean-Pied-de-Port, lundi, vend. à min.
Saint-Junien, lundi à min.
Saint-Juſt, tous les jours à 8 h. du mat.
Saint-Laurent des Eaux, tous les jours à midi.
Saint-Léonard, lundi à min.
Saint-Lizier, lundi, sam. à min.
Saint-Lo, lundi, mec. sam. à midi.
Saint-Macaire, lundi, vend. à min.
Saint-Maixant, lundi, vend. à min.
Saint-Malo, lundi, mec. sam. à midi.
Saint-Marcellin, lundi, mec. vend. à min.
Saint-Maurice, lundi, vend. à min. *P.*
Saint-Maximin, lundi, mec. vend. à min.
Saint-Mihel, lundi, jeudi, sam. à 8 h. du mat.
Saint-Nicolas, lundi, jeudi, sam. à 8 h. du mat.
Saint-Nicolas de la Grave, lundi, vend. à min.
Saint-Omer, tous les jours à 8 h. du mat.
Saint-Peray, lundi, mec. vend. à min.
Saint-Pere-en-Retz, mec. sam. à midi.
Saint-Pierre-le-Moûtier, lundi, mec. vend. à min.
Saint-Pierre-ſur-Dive, tous les j. à midi.
Saint-Pourçain, lundi, mec. vend. à min.
Saint-Quentin, tous les j. à 8 h. du mat.
Saint-Rambert, lundi, mec. vend. à min.
Saint-Remy, lundi, mec. vend. à min.
Saint-Romain, tous les jours à midi.
Saint-Rome de Tare, sam. à min.
Saint-Saën, tous les jours à midi.
Saint-Savin, lundi à min.
Saint-Savinien, lundi, vend. à minuit; par Nantes, mec. Dim. à midi.
Saint-Sebaſtien, lundi, vend. à min.
Saint-Seine, lundi, mec. vend. à midi.
Saint-Sever, lundi, vend. à min.

Saint-Symphorien, lundi, mec. vend. à min.
Saint-Valier, lundi, mec. vend. à min.
Saint-Vallery, tous les jours à 8 h. du mat.
Saint-Vallery en Caux, lundi, mec. ſam. à midi.
Saint-Venant, tous les jours à 8 heures du matin.
Salins, lundi, mec. vend. à midi.
Salon, lundi, mec. vend. à min.
Salſe, lundi, mec. vend. à min.
-Saltzbourg, Archevêché de- lundi, jeud. à 8 h. du mat. *P.*
Samatan, lundi, ſam. à min.
Saragoſſe, lundi, vend. à min.
-Sardaigne, Royaume de- lundi, vend. en hyver; mardi, vend. en été.
Sarlat, ſam. à min.
Sarrebourg, lundi, jeudi, ſam. à 8 heures du matin.
Sarre-Louis, mardi, vend. Dim. à 8 h. du matin.
Savenay, mec. ſam. à midi.
Saverdun, lundi, ſam. à min.
Saverne, tous les jours, excepté le mec. à 8 h. du mat.
Saulieu, lundi, mec. vend. à midi.
Saumur, mardi, jeudi, Dim. à midi.
-Savoye, Villes de- lundi, vend. à min. *P.*
Sauzé, lundi, vend. à min.
Saxe-Gotha, lundi, mardi, vend. ſam. à 8 heures du matin.
Scheleſtat, lundi, jeudi, ſam. à 8 h. du matin.
Sedan, tous les jours à 8 h. du mat.
Seiſſel, lundi, mec. vend. à min.
Sées, lundi, mec. ſam. à midi.
Selongé, lundi, mec. vend. à midi.
Semur, lundi, mec. vend. à midi.
Sencoin, vend. à min.
Senlis, tous les jours à 8 h. du mat.
Sennecé, lundi, mec. vend. à midi.
Sens, tous les jours, excepté le Dim. à midi.
-Sevennes, Villes de- lundi, mec. vend. à min.
Seure, lundi, mec. vend. à midi.
Sézanne, lundi, mec. ſam. à midi.
Sheremberg, lundi, mardi, vend. ſam. à 8 h. du matin.
Siciles, lundi à minuit. * On n'affranchit plus pour ce Royaume, & les Lettres ſont envoyées à leur deſtination.
Sienne, lundi à min. P.
Siléſie, lundi, jeudi à 8 h. du mat. *P.*
Siſteron, lundi, mec. vend. à min.
Soiſſons, tous les jours à 8 h. du mat.
Soleure, lundi, mec. vend. à midi. *P.*
Sommieres, lundi, mec. vend. à min.
Soubize, lundi, vend. à minuit; par Nantes, mec. Dim. à midi.
Souillac, ſam. à min.
Souvigny, lundi, vend. à min.
Spire, lundi, jeudi à 8 h. du mat. *P.*
Stenay, lundi, mec. ſam. à 8 h. du mat.
-Stirie, Villes de- lundi, jeudi à 8 h. du matin. *P.*
Stokolm, lundi, vend. à 8 h. du mat.
Stolberg, mardi, mec. vend. ſam. Dim. à 8 h. du matin.
Straſbourg, tous les jours, excepté le mec. à 8 h. du mat.
-Suabe, Villes de- lundi, jeudi à 8 h. du mat. *P.*
-Suéde, Villes de- lundi, vend. à 8 h. mat.
Suiſſe, Villes de lundi, mec. vend. à midi.
Suze, lundi, vend. à min. *P.*

T

Taillebourg, lundi, vend. à minuit; par Nantes, mec. Dim. à midi.
Tarare, lundi, mec. vend. à min.
Taraſcon en Dauphiné, lundi, mec. vend. à min.
Taraſcon, Pays de Foix, lundi, ſam. à minuit.
Tarbes, lundi, vend. à min.
Tartas, lundi, vend. à min.
Tein, lundi, mec. vend. à min.
Termonde, tous les jours à 8 h. du mat.
Terraſſon, ſam. à min.
Thiers, lundi, mec. vend. à min.
Thionville, lundi, jeudi, ſam. à 8 heures du matin.
Thonon, lundi, vend. à min. *P.*
Thouars, mardi, jeudi, Dim. à midi.
Thoury, tous les jours à midi.
Tiffauge, lundi, vend. à min.
Tilliers, lundi, mec. ſam. à midi.
-Tirol, Comté de- lundi, jeudi à 8 h. du mat. *P.*
Toloſetta, lundi, vend. à min.
Tongres, lundi, mardi, jeudi, vend. ſam. à 8 h. du mat.
Tonnai-Boutonne, lundi, vend. à min. par Nantes, mec. Dim. à midi.
Tonneins, lundi, vend. à min.
Tonnerre, lundi, mec. vend. à midi.
Torcy, tous les jours à 8 h. du mat.
Toul, lundi, jeudi, ſam à 8 h. du mat.
Toulon, lundi, mec. vend. à min.
Toulouſe & route, lundi, mec. ſam. à min.
-Touraine, Villes de- Dim. mardi, jeudi à midi.

Tournans, lundi, mec. sam. à midi,
Tournay, tous les jours à 8 h. du mat.
Tournus, lundi, mec. vend. à midi.
Tours, tous les jours à midi.
Touy, lundi, mec. vend. à min.
-Transylvanie, Villes de- lundi, jeudi à 8 h. du mat. *P.*
Trapes, tous les jours à midi.
Traerbac, tous les jours à 8 h. du mat.
Trente, lundi, vend. à min. *P.*
-Trentin, Pays de- lundi, jeudi à 8 h. du mat. *P.*
-Tréves, Electorat de- lundi, jeudi à 8 h. du mat. *P.*
Trévoux, capitale de la Principauté de Dombes, *Voyez* Lyon.
Triel, tous les jours à midi.
Troyes, tous les jours à midi.
Tudella, lundi, vend. à min.
Tulles, sam. à min.
Turcoin, tous les jours à 8 h. du mat.
Turin, lundi, vend. à min. *P.*
Tyré, mec. Dim. à midi.

V

Vabres, sam. à min.
Valcourt, mardi, jeudi, sam. à 8 h. du mat.
Valence, lundi, mec. vend. à min.
Valence d'Agenois, lundi, vend. à min.
Valenciennes, tous les j. à 8 h. du mat.
Vallemont, tous les jours à midi.
Valogne, lundi, mec. sam. à midi.
Val-Sainte, lundi, mec. vend. à min.
Vannes, lundi, mec. sam. à midi.
Varades, mec. sam. à midi.
Varenne, lundi, mec. vend. à min
Vatan, sam. à min
Vaureas, lundi, mec. vend. à min.
Vendeuvre, lundi, mec. sam. à midi.
Vendôme, mardi, jeudi, Dim. à midi.
Vendomois & route, mardi, jeudi, Dim. à midi.
Venise, & route, lundi, vend. à min. *P.*
Venlo, lundi, mardi, vend. sam. à 8 h. du mat.
Verberie, tous les jours à 8 h. du mat.
Verceil, lundi, vend. à min. *P.*
Verdun, mardi, vend. Dim. à 8 h. du mat.
Vermanton, lundi, mec. vend. à midi.
Verneuil, lundi, mec. sam. à midi.
Vernon, tous les jours à midi.
Vernoux, lundi, mec. vend. à min.
Vérone, lundi, vend. à min. *P.*
Versailles, tous les jours à midi.
Vertus, lundi, jeudi, sam. à 8 h. du mat.
Vervins, mec. sam. à 8 h. du mat.
Vézelay, lundi, vend. à midi.
Vezoul, lundi, mec. vend. à midi.
Vic, lundi, jeudi, sam. à 8 h. du mat.
Vicence, lundi, vend. à min. *P.*
Victoria, lundi, vend. à min.
Vienne, lundi, mec. vend. à min.
Vierzon, lundi, vend. à min.
Vigny, tous les jours à midi.
Villars, lundi, vend. à min.
Ville-Dieu-les-Poëlles, mec. sam. à midi.
Ville-Fagnan, lundi. vend. à min.
Ville-Franche, lundi, mec. vend. à min.
Ville-Franche, Franche-Comté, lundi, mec. vend. à midi.
Ville-Franche de Lauragais, lundi, sam. à min.
Ville-Franche de Rouergue, sam. à min.
Villejuif, lundi, mec. vend. à min.
Villenauxe, lundi, mec. sam. à midi.
Villeneuve d'Agenois, lundi, vend. à min.
Villeneuve d'Avignon, lundi, mec. vend. à min.
Villeneuve de Berg, lundi, mec. vend. à min.
Villeneuve-la-Guyard, lundi, mec. vend. à midi.
Villeneuve-le-Roy, lundi, mec. vend. à midi.
Villeneuve-Saint-Georges, mec. vend. à midi.
Villepreux, lundi, mec. sam. à midi.
Villers, tous les jours à 8 h. du mat.
Villers-Cotterets, tous les jours à 8 h. du mat.
Vincennes, tous les jours à midi.
Vire, mec. sam. à midi.
Viterbe, lundi à min. *P.*
Vitlich, tous les jours à 8 h. du mat.
Vitré, lundi, mec. sam. à midi.
Vitry, lundi, jeudi, sam. à 8 h. du mat.
Vitteaux, lundi mec. vend. à midi.
-Vivarais, Villes du- lundi, mec. vend. à min.
Viviers, lundi, mec. vend. à min.
Vivonne, lundi, vend. à min.
Ulm, lundi, jeudi à 8 h. du mat. *P.*
Void, lundi, jeudi, sam. à 8 h. du mat.
Wolfembutel, lundi, mardi, vend. sam. à 8 h. du mat.
Uzès, lundi, mec. vend. à min.
Uzerche, sam. à min.
Walaquie, lundi, jeudi à 8 h. du mat. *P.*
Warneton, tous les jours à 8 h. du mat.
Wassy, lundi, jeudi, sam. à 8 h. du mat.
Wesel, lundi, mardi, vend. sam. à 8 h. du mat.

Wirtemberg, Villes du-	lundi, jeudi, à 8 h. du mat. *P.*
Wiſſembourg,	tous les jours, excepté le merc. à 8 h. du mat.
Worms,	lundi, jeudi à 8 h. du mat. *P.*

X

XAintes,	lundi, vend. à minuit; par Nantes, mec. Dim. à midi.
Xaintonge, Villes de la-	lundi, vend. à min. & mec. Dim. à midi.

Y

YErville,	lundi, jeudi à midi.
Ypres,	tous les jours à 8 h. du mat.
Yſigny,	mec. ſam. à midi.
Yvetot,	tous les jours à midi.

Z

Zelande, Villes de-	lundi, vend. à 8 h. du mat.
Zuric,	lundi, mec. vend. à midi.

AVIS.

ON peut affranchir ou ne pas affranchir pour les villes & lieux de la Suiſſe; les Lettres iront également à leur deſtination.

Ceux qui écriront pour les Pays Etrangers, affranchiront le Port des Lettres juſqu'à la Frontiere de France, comme il eſt marqué par la lettre *P* dans l'ordre alphabétique des Couriers, pour les Royaumes & Villes; autrement elles reſteront au Bureau général des Poſtes à Paris.

Les Lettres qui ſeront jettées dans les Boëtes de Paris pour Paris, ne ſeront point portées à leurs adreſſes; elles ſeront miſes au rebut, quand même elles viendroient de Province.

Quant au payement des Ports de Lettres & Paquets qu'on veut envoyer & payer, l'on eſt auſſi averti qu'il y a au Bureau un Commis prépoſé pour les recevoir, & les faire tenir ſoigneuſement à leur adreſſe avec toute la diligence poſſible.

On payera auſſi le port des Lettres & Paquets qu'on adreſſera aux Procureurs, parce qu'ils ne les veulent point recevoir ſans être affranchis, & qu'ils reſtent perdus pour les Parties; comme auſſi de ne mettre ni or ni argent dans les Lettres & Paquets.

On écrira bien le deſſus des Lettres & Paquets, s'en trouvant ſouvent pour les lieux hors la route des Poſtes, qui ne ſont pas connus; ce qui eſt cauſe de la perte d'iceux. Et pour y remédier, ceux qui écriront, ſoit dans les Bourgs, Villages ou Châteaux, obſerveront de mettre ſur leurs Lettres le nom de la Province & de la Ville de la route des poſtes qui en eſt la plus proche; & pour les Lettres des Officiers de Guerre & de tous ceux qui ſont dans les Troupes, le Régiment, le Bataillon, & la Compagnie.

BOETES POUR LES LETTRES.

Le Public eſt encore averti qu'il y a douze Boëtes où l'on va tous les jours lever les Lettres préciſément à 8 heures du matin, à midi, & à 8 heures du ſoir; & leſdites heures paſſées, les Lettres demeureront pour les ordinaires ſuivans: Sçavoir,

Une Boëte rue S. Jacques, près les Jacobins, chez un Epicier.
Une Place Maubert, vis-à-vis la Fontaine, à l'Image S. François.
Rue des deux Ponts, Iſle N. Dame, chez un Mercier, au coin du Roy Charlemagne.

Faubourg S. Germain, rue de Busly, au coin de la rue de Bourbon-le-Château, chez un Epicier.

Rue St Honoré, près les Quinzevints, chez un Potier d'Etain.

Faubourg St Honoré, à l'entrée, chez un Epicier.

Rue Montorgueil, aux petits Carreaux, vis-à-vis la rue de Cléry, chez un Patissier.

Rue S. Martin, au coin de la rue aux Ours, chez un Epicier.

Rue du Bacq, près la rue de Verneuil, chez un Epicier.

Rue St Antoine, devant la rue Geoffroy-l'Asnier, chez un Patissier, au petit Louvre couronné.

Faubourg St Antoine, chez un Fripier, au bon Pasteur.

Cour du Palais, près la Consiergerie, vis-a-vis le May.

Le Bureau général pour recevoir les Lettres, tant Françoises, qu'Etrangeres, est à Paris rue des Poulies, où les Lettres pour les lieux ci-dessus seront jettées aux heures susdites; à faute dequoi elles demeureront pour l'ordinaire suivant.

On prend les chevaux pour courre la Poste, rue des Poulies.

JOURS que les Couriers partent des Villes où il y a Parlem. Ch. des Comptes, & c. & dans lesquelles réfident MM. les Intendans.	VILLES où il y a Parlement, Chamb. des Comptes, &c. & dans lesquelles réfident MM. les Intendans.	*JOURS que les Couriers arrivent à Paris, des Villes où il y a Parlement, Ch. des Comptes, & c. & dans lesquelles réfident MM. les Intendans.*
Lundi, mercredi, & vendredi.	AIX, *Parlement, Ch. des Comptes, & Cour des Aydes.*	Mardi, jeudi, & Dimanche.
Lundi, jeudi, & sam.	ALENÇON.	Mardi, vend & Dim.
Tous les jours.	AMIENS.	Tous les jours.
Tous les jours.	ARRAS, *Conseil Provincial.*	Tous les jours.
Lundi & samedi.	AUCH.	Lundi & samedi.
Lundi, mercredi, & vendredi.	BESANÇON, *Parlement.*	Lundi, jeudi, & samedi.
Mardi & Samedi.	BORDEAUX, *Parlement, & C. des Ayd.*	Mercredi & sam.
Merc. vend. & Dim.	BOURGES.	Mardi, vend. Dim.
Tous les jours.	CAEN.	Tous les jours.
Lundi, mardi, jeudi, vend. sam. & Dim.	CHAALONS.	Lundi, mardi, merc. jeudi, sam. & Dim.
Mardi, jeudi, & samedi.	CLERMONT, *Cour des Ayd. &* RIOM.	Mardi, vendredi, & Dimanche.
Mardi, vendredi, & Dimanche.	COLMAR, *Conseil supérieur.*	Mardi, jeudi, & samedi.

Mardi,

Mardi, jeudi, & samedi.	DIJON, *Parlement, & Cour des Aydes.*	Lundi, jeudi, & samedi.
Tous les jours.	DOUAY, *Parlement.*	Tous les jours.
Mardi, jeudi, & Dimanche.	GRENOBLE, *Parlement, & C. des Ayd.*	Mardi, vendredi, & Dimanche.
Mardi, jeudi, sam. & Dimanche.	LA ROCHELLE.	Mardi, merc, vend. & samedi.
Tous les jours.	LILLE.	Tous les jours.
Mardi & vendr.	LIMOGES.	Lundi & samedi.
Lundi, mardi, merc. jeudi, vend. & sam.	LYON, *Cour des Monnoies.*	Lundi, mardi jeudi, vend. sam. & Dim.
Lundi, merc. jeudi, vend. sam. & Dim.	METZ, *Parlem. Ch. des Comptes, C. des Ayd. & C. des Mon.*	Lundi, mardi, merc. jeudi, sam. & Dim.
Mercredi, jeudi, & Dimanche.	MONTAUBAN, *C. des Aydes.*	Lundi, mercredi, & samedi.
Lundi, mercredi, & vendredi.	MONTPELLIER, *Ch. des Comptes, & Cour des Aydes.*	Mardi, jeudi, & Dimanche.
Mercredi, vendr. & Dimanche.	MOULINS.	Mardi, vendredi, & Dimanche.
Tous les jours.	ORLEANS.	Tous les jours.
Mercredi & sam.	PAU, *Parlement, Ch. des Comptes, C. des Aydes & Finances.*	Mercr. & samedi.
Lundi, mercredi, & samedi.	PERPIGNAN, *Conseil supérieur.*	Mardi, jeudi, & Dimanche.
Merc. & Dimanche.	POITIERS.	Merc. & samedi.
Mercredi, vendredi, & Dimanche.	RENNES, *Parlem. & Cour des Aydes.*	Mardi, vendredi, & Dimanche.
Tous les jours.	ROUEN, *Parl. Ch. des Comptes, Cour des Aydes & Fin.*	Tous les jours.
Tous les jours.	SOISSONS.	Tous les jours.
Lundi, merc. jeudi, vend. sam. & Dim.	STRASBOURG.	Lundi, mardi, merc. jeudi, sam & Dim.
Mercredi, jeudi, & Dimanche.	TOULOUSE, *Parlement.*	Lundi, mercredi, & samedi.
Tous les jours.	TOURS.	Tous les jours.
Tous les jours.	VALENCIENNES.	Tous les jours.

MESSAGERS, COCHES, ET CAROSSES, avec le jour de leur départ.

☞ *L'on aura soin d'envoyer, la veille du départ, une* déclaration *de ce que contiennent les malles, portes-manteau, paquets & balots destinez, soit pour les Villes frontieres, soit pour les Villes où il y a Douanne. A l'égard des marchandises & hardes pour la Flandre Impériale, il faut deux* déclarations datées & signées, *de leur valeur argent de France, & du poids des étoffes de soye ou de laine.*

ABbeville, Amiens, & route, logent les Messagers & Carosses rue S. Denis, vis-à-vis les Filles-Dieu; partent le samedi en tout tems à 4 heures du matin; va en Eté en trois jours, en Hyver en quatre. On trouve aussi dans ce Bureau des Chaises & Berlines pour les lieux de cette route.

Aigremont, *Voyez* Dijon par la Bourgogne.

Aire en Artois, *Voyez* Lille.

Aisay-le-Duc, *Voyez* Dijon par la Champagne.

Aisy-sous-Rougemont, *Voyez* Dijon par la Bourgogne.

Alençon, rue du Jour, à la Croix de Lorraine: le Carosse de Paris pour Alençon part tous les samedis à six heures du matin, & repart d'Alençon tous les jeudis à la même heure.

Allemagne, Alsace, & toutes les Villes qui en dépendent, par Strasbourg, rue de la Verrerie, à l'Hôtel de Pomponne; il y a toutes commoditez pour y aller; partent les Carosses pour Strasbourg le samedi à sept heures du matin.

Amboise, Tours, Richelieu, rue Contrescarpe; la Messagerie part le Dimanche à cinq heures du matin. Il faut apporter les paquets la veille.

Ambrieres, *Voyez* Laval.

Amiens, Luzarches, Chantilly, Creil, Clermont, Saint-Just, Breteuil, Flers, & route, rue S. Denis, vis-à-vis les Filles-Dieu; part le Carosse le mardi, jeudi & samedi: il part en Eté à 4 heures, & est deux jours en route; en Hyver part à six heures, est trois jours. On trouve aussi dans ce Bureau des Chaises & Berlines pour les lieux de cette route.

Angers, le Mans, Bonnestable, rue Contrescarpe; le Carosse part le vendredi, & la Messagerie le mercredi.

Angers, Saumur, Beaugé, la Fléche, Nantes, Beaufort, Chinon, Bressuire, Château-Gontier, Sablé, la Ferté-Bernard, Thouars, & Bourgueil; la Messagerie rue Contrescarpe, au Bureau des Carosses d'Orleans, part le mercredi à dix heures du matin. La Messagerie arrive à Paris le jeudi à 5 heures. Le Carosse d'Angers passant par le Mans & la Fléche, part le vendredi à six heures du matin, & arrive à Paris en Eté le mardi.

Angoulême, Civray, Verteuil, Bergerac, Riberac, Muſſidan, la Valette, Sarlat, la Force, Lauzun, &c. la Meſſagerie de ces lieux rue Contreſcarpe, part le Dimanche à cinq heures du matin. Il faut apporter le ſamedi, juſqu'à 7 heures du ſoir, les paquets & balots, *avec une déclaration.*

Arc en Barrois, rue St Antoine, vis-à-vis les Filles Ste Marie, *Voyez* le Caroſſe de Langres.

Argentan *Voyez* Avranches.

Armentieres, *Voyez* Lille.

Arnay-le-Duc, *Voyez* Lyon. A Arnay-le-Duc il y a un Meſſager qui ſe charge de ce qui ſe trouve deſtiné pour Autun.

Arpajon (ci-devant Châtres) rue Contreſcarpe, au Bureau des Caroſſes d'Orleans. Part de Paris une Charette, pour la commodité du Public, pour Arpajon, Montlhéry & Linas le mercredi à dix heures du matin, & revient à Paris le jeudi; elle repart le ſamedi à cinq heures préciſes, & arrive à Paris le jeudi au ſoir. Le Caroſſe d'Orleans paſſe tous les jours à Arpajon.

Arras, *Voyez* Lille.

Avalon, *Voyez* Lucy-le-Bois.

Avranches, Argentan, le Meſleraux, Ecouché, Fremantel, Domfrond, Tinchebray, Mortain, Saint-Hilaire du Harcouet, Fougeres, Ducé, Sainte-Jame, & Pontorſon: les Meſſagers logent rue des Foſſez S. Germain, à l'Hôtel de Lizieux, & partent tous les mardis à midi, & arrivent le lundi matin.

Auray, *Voyez* Rennes.

Aurillac, loge le Meſſager au même endroit que deſſus; il y va auſſi par Toulouſe juſqu'à Brive, où il prend la voiture pour Aurillac, Rillac, Uſiel, Aubuſſon, la Châtre. Il part le mercredi à dix heures, & arrive à Paris à pareil jour.

Auſch, Alby, Caſtres, Carcaſſonne, Mirepoix, Lavaur, Saint-Papoul, Caſtelnaudary, Leſtoure, &c. en prenant par Toulouſe: le Meſſager de ces lieux loge rue Gillecœur, près St André, & part le mercredi à dix heures du matin. On apporte les paquets la veille.

Autun, *Voyez* Arnay-le-Duc.

Auvergne, le Puy, Mende, Saint-Flour, Iſſoire, Brioude, Saint-Pourçain, Gannat, Aigueperſe, Riom, Clermont & route, logent les Caroſſes de ces lieux Quay des Céleſtins, qui partent de Paris le lundi & le mercr. à 10 h. préciſes, & arrivent le ſamedi.

Auxerre, *Voyez* le Coche d'eau d'Auxerre, Lyon & Dijon par la Bourgogne.

Auxonne, *Voyez* Dijon par la Bourgogne, & Dijon pour Beſançon.

Bar-le-Duc & route, rue de la Verrerie, à l'Hôtel de Pomponne; part un Caroſſe le ſamedi à 6 heures; repart de Bar-le-Duc le lundi matin, & arrive à Paris le ſamedi à 5 heures. Il

part encore un autre Caroſſe le mercredi matin pour Saint-Dizier, à 4 lieues de Bar, qui arrive en Eté le Dimanche à la dînée, & en Hyver le lundi à la dînée, audit Saint-Dizier; il repart de Saint-Dizier le jeudi à 10 heures du matin, & arrive à Paris le mardi à 5 heures.

Bar-ſur-Aube, *Voyez* le Caroſſe de Langres.

Bar-ſur-Seine, *Voyez* Dijon par la Champagne.

Bâle en Suiſſe, *Voyez* Dijon par la Bourgogne & Beſançon.

Baſſou, *Voyez* Lyon & Dijon par la Bourgogne, & le Coche d'eau d'Auxerre.

Bayeux, *Voyez* Caen.

Bayonne, Montdemarſant, Agen, Dacqs, S. Jean du Luz, Nerac, Tarbes, Tartas, & autres, le Caroſſe rue Contreſcarpe, part le mardi à dix heures du matin, comme Bordeaux, *& une déclaration.*

Beaumont en Picardie & route, rue Montorgueil, à S. Chriſtophe, le Caroſſe arrive le mardi, & part le mercredi; & le Coche dudit lieu arrive le vendredi, & part le ſamedi. *Voyez* auſſi Beauvais.

Beaumont-le-Roger en Normandie, Bernay, Dorbel, le Meſſager loge rue Montorgueil, au Compas.

Beaumont-le-Vicomte, Mamers, Freſnay, la Queue, Houdan, Dreux proche Nonancourt, & Silly-le-Guillaume, les Meſſageries logent rue du Jour, à la Croix de Lorraine, & partent de Paris le lundi à ſix heures préciſes du matin.

Beaumont-ſur-Oyſe, & route. *Voyez* les Coches d'eau, p. 419.

Beaune, *Voyez* Dijon par la Bourgogne & par la Champagne.

Beauvais, paſſant par Beaumont & Tillard, le Caroſſe rue S. Denis, vis-à-vis les Filles-Dieu, part en Hyver le lundi à 8 h. du matin, va en deux jours, & revient à Paris le vendredi; part ne Eté le mercredi & le ſamedi à 3 heures du matin, va en un jour, & revient de même. On trouve auſſi dans ce Bureau des Chaiſes & Berlines pour la commodité des voyageurs.

Beſſort, *Voyez* Dijon par la Bourgogne & Beſançon.

Belleſme: le Caroſſe de Paris pour Belleſme part tous les lundis à ſix heures du matin, arrive à Belleſme le mercredi au ſoir, repart tous les vendredis à quatre heures du matin, pour arriver à Paris le Dimanche au ſoir. La Meſſagerie de Belleſme, Mamers, Regmalard, part auſſi de Paris tous les lundis à ſix heures du matin. S'adreſſer rue du Jour, à la Croix de Lorraine.

Beliſle en mer, } *Voyez* Rennes.
Beliſle en terre, }

Bergerac & route, *Voyez* Angoulême.

Bernay, *Voyez* Calais.

Beſançon, *Voyez* Dijon par la Bourgogne & Beſançon, où il ſe trouve des Caroſſes & Meſſageries pour Beſſort, Straſbourg, Bâle & Neufchatel en Suiſſe, *avec declaration.*

Bethune, *Voyez* Lille.

Blaye & route, Meſſagerie à cheval rue Contreſcarpe, au Bureau d'Orleans, part tous les Dimanches. Il faut une *déclaration* pour les paquets.

Blois, paſſant par Orleans, Cléry, Saint-Dié, Chambor, Menars, Saint-Laurent des Eaux, rue Contreſcarpe; part le Caroſſe Hyver & Eté le jeudi à ſix heures préciſes, & arrive en trois jours & demi; part de Blois le lundi, & arrive à Paris le jeudi à deux heures.

Boiſcommun, Sully, & lieux circonvoiſins, au même endroit que deſſus, part le vendredi & le ſamedi.

Boiſne en Gâtinois & route, loge le Meſſager ſous les Piliers des Halles, au Heaume, & part le vendredi.

Bonneſtable & route, *Voyez* le Mans.

Bolbec, *Voyez* Rouen.

Bordeaux, Blaye, le petit Niort, Pau, Condom, Médoc, Pont, Xaintes, Varaiſe, Villedieu-Daunay, Briou, S. Jean d'Angely, Cognac, & autres, rue Contreſcarpe, au Bureau d'Orleans; le Caroſſe part le mardi à dix heures du matin, & arrive à Paris le vendredi en Eté, & le ſamedi & le Dimanche en Hyver. On prend pour toute l'Eſpagne, avec qui ils ont communication, *& une déclaration.*

Boulogne, Montreuil-ſur-mer, & route; *voyez* Calais, c'eſt le même Caroſſe.

Bourbon-Larchambault, dit *les Bains. Voyez* le Caroſſe de Moulins, où l'on trouve des Chaiſes & Berlines pour Bourbon-Larchambault.

Bourbonne-les-Bains, *Voyez* le Caroſſe de Langres. On trouve dans le même Bureau des Chaiſes & des Berlines pour la commodité de ceux qui vont aux Eaux de Bourbonne.

Bourbonnois paſſant par Briare, Neuvy, Bonny, Coſne, la Charité, Saint-Pierre-le-Moutier, Bourbon-les-Bains, Vichy, *&c. Voyez* Moulins.

Bourg en Breſſe, *Voyez* Mâcon.

Bourges, Aubuſſon, la Châtre, Saint-Amand, Montluçon, Leblanc en Berry, & route, rue Contreſcarpe; part de Paris le Caroſſe en Eté le mardi à ſix heures du matin, & en Hyver le lundi à dix heures, & arrive le ſamedi à Paris & à Bourges.

Bourgogne, Auxerre, Sens, Montbart, Noyers, & route, Quay des Céleſtins; part en Hyver le jeudi à ſix heures, & en Eté le vendredi.

Breſt, & Province de Bretagne, *Voyez* Rennes.

Breteuil, *Voyez* Amiens.

Briarre, Quay des Céleſtins; le Caroſſe part le mercredi, & le Coche le lundi. Pour la route de Briarre, *Voyez* Moulins en Bourbonnois.

Brie-Comte-Robert & route, rue St Antoine, vis-à-vis les Filles Ste Marie; il part de Paris un Caroſſe le mercredi & le ſamedi à 10 heures, & revient le jeudi & le lundi.

Broons, *Voyez* Rennes.

Brou, par le Caroſſe de Chartres, rue Contreſcarpe, au Caroſſe d'Orleans, le mercredi & le ſamedi à ſix heures du matin.

Bruges, *Voyez* Lille.

Bruxelles & route, *Voyez* Valenciennes. *Il faut deux déclarations de la valeur des envoys argent de France.*

Caen, Saint-Germain, Poiſſy, la Commanderie, la Riviere-Thibouville, Duranville, Creſſenville, le Caroſſe rue S. Denis, vis-à-vis les Filles-Dieu, part en tout tems le lundi à 5 heures préciſes; il faut envoyer les hardes la veille de bonne heure. Ce Caroſſe prend pour Bayeux, Iſigny, Carentan, Montebourg, Valogne, Cherbourg. On trouve auſſi des Chevaux, Chaiſes & Berlines pour la commodité du Public.

Cahors, Figeac, Rhodez, Villefranche en Rouergue, Caſtelnaut de Moratier, &c. par Limoges, loge le Meſſager rue Gille-cœur, part le mercredi à dix heures du matin.

Calais, Tillard, Beauvais, Cudeuil, Poix, Erraine, Abbeville, Bernay, Montreuil, Boulogne, & route, rue S. Denis, vis-à-vis les Filles-Dieu; le Caroſſe part en Eté le vendredi à 5 h. du matin, va en 6 jours; à 8 heures en Hyver, & revient le Dim. on prend auſſi pour Dunkerque & Saint-Omer. On trouve dans ce Bureau des Chaiſes & Berlines pour les lieux de cette route.

Cambray, *Voyez* Valenciennes: *déclaration.*

Carentan, *Voyez* Caen.

Carhais, *Voyez* Rennes.

Caudebec, *Voyez* Rouen.

Chagny, *Voyez* Lyon.

Chailly, *Voyez* Lyon, Montargis, Moulins & Clermont-Ferrand.

Châlons en Champagne par Epernay, & route, rue de la Verrerie, à l'Hôtel de Pomponne; part de Paris le Caroſſe ordinaire le mardi à ſix heures du matin, arrive à Châlons le vendredi; repart de Châlons le lundi matin, & arrive à Paris le jeudi à 5 h. il paſſe par Château-Thierry, Dormans, & Epernay. L'on prend auſſi des voyageurs *pour Châlons*, dans le Caroſſe de Metz qui part de Paris le vendredi, ainſi que dans celui de Straſbourg qui part le ſamedi, en s'informant la veille du départ deſdits Caroſſes, ſi les places pour les lieux deſtinez ne ſont pas remplies: à l'égard des paquets & balots adreſſez à Châlons, qui n'appartiennent point aux voyageurs, on ne s'en charge que par le Caroſſe ordinaire du mardi.

Châlon-ſur-Saone, *Voyez* Lyon & Dijon par la Champagne & la Bourgogne.

Champagne : le Carosse de Dijon & Saint-Fargeau, Quay des Célestins ; part le lundi Eté & Hyver, passe par Troyes, Faucher, Bar-sur-Seine, Châtillon, & route.

Champigny, *Voyez* Lyon & Dijon par la Bourgogne.

Chanceaux, *Voyez* Dijon par la Champagne & Bourgogne.

Chantilly, Creil, & route, *Voyez* Amiens ou Mondidier, qui part le vendredi.

Charenton, *Voyez* Dijon par la Champagne & Bourgogne.

Charlemont, *Voyez* Charleville.

Charleville, Rhétel-Mazarin, Mézieres, Rocroy, Charlemont, Givet, Philippeville, Dinan, Namur, Pays de Cologne, Mariembourg, Huy, & route par eau jusqu'à Mastricht, & autres villes d'Hollande, logent les Coches, Carosses, Messageries & Charrettes rue S. Martin, vis-à-vis la rue de Montmorency. Les Coches de ces lieux partent le lundi, & les Carosses le mercredi ; l'on fournit aussi des Chaises pour tous ces endroits. *Déclaration.*

Chartres, Maintenon, Epernon, & Rambouillet, rue Contrescarpe, part un Carosse tous les mercredis à 6 heures du mat. arrive a Chartres le lendemain, & arrive à Paris tous les jeudis.

Châteaudun, Montoire, au même endroit que dessus, part le Carosse le samedi à six heures du matin, & arrive à Paris le vendredi au soir en Eté, & le samedi en Hyver.

Château du Loir, *Voyez* Vendôme.

Château-Gonthier, Sablé, Parcé, Malicorne, & route, loge le Messager rue Contrescarpe, part le mercredi, & arrive le jeudi.

Châteauneuf, & route, rue du Jour, à la Croix de Lorraine ; part le lundi par Bellesme, & le jeudi par Nogent-le-Rotrou.

Château-Roux, Vierzon, Issoudun, & route, rue Contrescarpe, au Bureau d'Orleans ; le Carosse part en Eté le mardi à 6 h. du matin, & en Hyver le lundi à 10 heures.

Château-Thierry, Dormans, Espernay, le Carosse loge rue de la Verrerie, à l'Hôtel de Pomponne ; part le vendredi à 6 heures du matin, & arrive le samedi ; repart de Château-Thierry le lundi, & arrive à Paris le mardi à 5 heures.

Châtillon-le-Château, ci-devant Maulèon, *Voyez* Niort.

Châtillon-sur-Indre, Montrichard, Preuilly, la Haye, Brelay, Beaulieu, le Carosse rue Contrescarpe, au Bureau d'Orleans ; il part le lundi à dix heures du matin, & arrive à Paris le vendredi en Eté, & la samedi en Hyver.

Chatillon-sur-Seine en Bourgogne, *Voyez* Dijon par la Champ.

Chaulny, *Voyez* Maubeuge.

Chaume en Brie, *Voyez* le Carosse de Rozoy.

Chaumont en Bassigny, *Voyez* le Carosse de Langres.

Cherbourg, *Voyez* Caen.

Clermont en Argonne, Sainte-Menehoult, Verdun, Metz, Sarre-Louis, Thionville & route, rue la Verrerie, à l'Hôtel de

Pomponne ; partent les Caroſſes & Chariots le vendredi à ſix heures du matin, & arivent le ſamedi.

Clermont en Beauvoiſis, *Voyez* Amiens ou Montdidier.

Clermont-Ferrand en Auvergne, le Puy, Mende, Saint-Flour, Brioude, Saint-Pourçain, Gannat, Aigueperſe, Riom, Montpellier, &c. logent les Meſſagers & Caroſſes de ces lieux Quay des Céleſtins, qui partent de Paris le mercredi, & repartent de Clermont le vendredi, pour arriver à Paris le 9e jour.

Colmart, *Voyez* Straſbourg.

Cologne, Pays de- *Voyez* Charleville.

Compiégne, *Voyez* Saint-Quentin.

Condé près Valenciennes, *Voyez* Valenciennes.

Conche, Damville, Ivry-la-Chauſſée & route : le Caroſſe rue des Foſſez S. Germain l'Auxerrois, à l'Image S. Pietre, part pour ces lieux le vendredi à midi. *Voyez* Laigle.

Condé ſur Nereau, la Caroneille, Athis, Pont-Fougere, Sainte-Honoriſe, Brion, Pont-Douilly, Falaiſe, Saint-Pierre-ſur-Dive, & dépendances ; le Meſſager de ces lieux loge rue des Foſſez S. Germain, à l'Image S. Pierre, arrive le mercredi, & repart le même jour.

Corbeille, Villeneuve-le-Roy, Melun, Valvin, Moret, Montereau, Sens, Nemours, Joigny, Montargis, & route. *Voyez* les Coches d'eau, p. 419.

Coulommiers, Creſſy, & la Chapelle ; le Meſſager rue Sᵗ Antoine, à la Trinité, part le mercredi & le ſamedi.

Coutance, Grandville, Saint-Lo, Civray, Leſſay, Saint-Germain, Periers, Landelin, Saint-Sauveur-le-Vicomte, Marigny, Ceriſy, & baſſe Normandie ; le Meſſager loge à préſent rue des Foſſez S. Germain, à l'Image S. Pierre, arrive en Eté le ſamedi, & repart le Dimanche à midi ; en Hyver part le lundi, & arrive le Dimanche.

Craon, *Voyez* Laval.

Creil, paſſant par Ecouen, Luſarche, Chantilly, &c. loge le Meſſager rue Montorgueil, au Compas d'or, & part le mardi & le ſamedi à 8 heures du matin, où l'on trouve le Coche d'eau qui conduit à Chaulny, Reims, Saint-Quentin, & autres endroits.

Crépy en Valois, Nanteuil-Audouin, Saudouin, Dammartin, Villers-Cotterets, rue S. Martin, vs-à-vis la rue de Montmorency, part un Caroſſe tous les ſamedis, qui arrive à Creſpy en Eté en un jour, & en Hyver en un jour & demi. Ce même Caroſſe repart de Creſpy pour Paris le jeudi.

Creſſenville, *Voyez* le Caroſſe de Caen.

Crouy & route, le Meſſager loge rue Darnetal, au Mouton ; il part le vendredi à midi.

Cuſſy-les-Forges, *Voyez* Lyon.

Dammartin, rue S. Martin, près S. Julien, à la Croix de fer ;

part une Charette le mercredi & le samedi à onze heures du mat.

Dieppe, *Voyez* Rouen.

Dijon, le premier Carosse de Dijon par la Champagne, Quay des Célestins, part de Paris le lundi à 7 heures précises du matin, & passe par Charenton, Boissy-S. Leger, Brie-Comte-Robert, Guigne, Mormans, la Bretoche, Maison-rouge, Provins, Nogent, Trois-maisons, le Pavillon, Troyes, Fouchere, Bar-sur-Seine, Mussy-Lévêque, Aisay-le-Duc, Châtillon-sur-Seine en Bourgogne, S. Marc, Chanceaux, S. Seine, le Val de Suzon, & Dijon, va en 7 jours en Eté, & en 8 en Hyver.

Dijon & Besançon, le 2d Carosse de Dijon par la Bourgogne, Quay des Célestins, part de Paris à 7 heures précises du matin, sçavoir, le jeudi en Hyver, & va en 8 jours, & le vendr. en Eté, & va en sept jours, & passe par Villejuif, Essone, Ponthierry, Chaily, Fontainebleau, Moret, Fossard, Villeneuve-Laguiare, Champigny, Pont-sur-Yonne, Sens, Villeneuve-le-Roy, Villevallier, Joigny, Bassou, Regenne, Auxerre, Prey, Aigremont, Noyers, Etivé, Aisy-sous-Rougemont, Montbard, Leigne, Lucenay-le-Duc, Lavilleneuve, Chanceaux, Saint-Seine, le Val de Suzon, & Dijon.

Nota. A l'arrivée de ce Carosse à Dijon, l'on en trouve un autre qui part le lendemain pour Besançon en deux jours, en passant par Auxonne & Dôle, & pour toute la Franche-Comté.

Nota. On trouve encore à Dijon une Diligence qui part pour Chalon tous les deux jours, & qui passe par Nuys, Beaune, Chagny, & Chalon, où l'on trouve la Diligence & le Coche pour Lyon par eau.

Dinan, *Voyez* Rennes.

Dol, *Voyez* Rennes.

Dôle en Franche-Comté, *Voyez* Dijon par la Bourgogne.

Domfront, *Voyez* Avranches.

Donnemarie ou Dame-Marie en Montoire, Bray-sur-Seine, Nangis, &c. le Messager loge rue St Antoine, à la Trinité; part le jeudi matin, & arrive à Paris le mercredi.

Dormans, *Voyez* Espernay.

Douay & route, rue S. Denis, *Voyez* le Carosse de Lille: *déclaration datée & signée.*

Douchy, *Voyez* Valenciennes.

Dourdan, passant par Arpajon, le Messager est rue Contrescarpe, au Bureau des Carosses d'Orleans; il part le samedi à cinq heures précises du matin, va en un jour à Dourdan, & arrive à Paris le lundi au soir.

Dreux: le Carosse & la Messagerie de Paris pour Dreux partent tous les lundis à six heures du matin, pour arriver le mardi, & repartent tous les jeudis à 11 heures du matin, pour arriver à Paris le samedi au soir. S'adresser rue du Jour, à la Croix de Lorraine.

Ducé, *Voyez* Avranches.

Dunkerque, *Voyez* Calais ou Arras. *Déclaration.*

Duranville, *Voyez* Caen.

Ecouché, *Voyez* Avranches.

Ecouy, *Voyez* Rouen.

Epernay, rue de la Verrerie, à l'Hôtel de Pomponne; part le Caroſſe le mardi à 6 heures du matin, paſſe par Château-Thierry & Dormans, arrive à Epernay le jeudi; repart d'Epernay le mardi matin, & arrive à Paris le jeudi à cinq heures.

Epernon & route, le Caroſſe rue Contreſcarpe, *V.* Chartres.

Ernée, *Voyez* Laval.

Erraine, *Voyez* Calais.

Eſſonne, *Voyez* Lyon, Montargis, Moulins & Clermont-Ferrand.

Eſtivey, *Voyez* Dijon par la Bourgogne.

Etampes, Petiviers & route, le Caroſſe rue Contreſcarpe, part pour Etampes le mercredi, & le Dimanche pour Petiviers à ſix heures du matin, & va en un jour. Le Caroſſe d'Etampes qui part le Dimanche, ſert pour aller & conduire juſqu'à Petiviers en Gâtinois, & arrive à Paris le lundi & le jeudi.

Eu, le Meſſager pour cette Ville & la Duché d'Aumalle, loge rue des Foſſez S. Germain, à l'Hôtel de Lizieux, arrive le vendredi, & repart le Dimanche de quinze en quinze jours.

Evreux & route; le Caroſſe d'Evreux eſt rue Montorgueil, au Compas d'or; il part le jeudi à cinq heures du matin. On paye 8 liv. par place, & un ſol par livre de hardes. Il faut apporter les paquets la veille du départ.

Falaiſe & route, rue des Foſſez S. Germain, à l'Image S. Pierre, part le mercredi en Eté, & arrive le même jour; en Hyver il part le jeudi, & arrive le mercredi.

Fécamp, *Voyez* Rouen.

Fere en Tartenois, rue S. Martin, vis-à-vis la rue de Montmorency, part de Paris tous les jours à midi, un Coche paſſant par le Meſnil, Nanteuil-Audouin, Betz, la Ferté-Milon, Neuilly-Saint-Front, & Auchy, qui arrive à la Fere le ſamedi, d'où il repart le lundi pour arriver à Paris le mercredi à midi.

Flers, *Voyez* Amiens.

Fontainebleau, paſſant par Eſſonne: le Caroſſe eſt Quay des Céleſtins; il part le jeudi à quatre heures préciſes du matin, & arrive le même jour, & repart de Fontainebleau pour Paris le mardi à la même heure. On y trouve encore les Caroſſes de Moulins & d'Auvergne (*Voyez* les Caroſſes de Moulins & d'Auvergne) qui partent le lundi & le mercredi à dix heures du matin, & dans leſquels on donne place pour Fontainebleau le jour du départ.

Fontainebleau, *Voyez* Lyon, Montargis, Moulins & Clermont-Ferrand.

Fontenay en Brie, *Voyez* le Caroſſe de Rozoy.

Fontenay-le-Comte, les Sables d'Olonne, Luçon, & route, *Voyez* le Meſſager de Poitiers.

Foſſard, *Voyez* Lyon & Dijon par la Bourgogne.

Fouchere, *Voyez* Dijon par la Champagne.

Fougeres, *Voyez* Avranches.

Fremantel, *Voyez* Avranches.

Gaillon, *Voyez* Rouen.

Gand & route, *Voyez* Lille.

Gien-ſur-Loire, le Caroſſe Quay des Céleſtins, part le jeudi à quatre heures du matin.

Giſors, Gournay, Forges & route, le Coche loge rue Montorgueil, aux trois Maures; il part le vendredi à midi, & arrive le Dim. & de Forges à Gournay, il part le mardi & arrive le jeudi.

Givet, *Voyez* Charleville.

Gournay, *Voyez* Lille ou Valenciennes.

Gray, *Voyez* Beſançon.

Guerrande, *Voyez* Rennes

Guimené, *Voyez* Rennes.

Guingamp, *Voyez* Rennes.

Guine en Brie, *Voyez* le Caroſſe de Provins.

Guiſe, *Voyez* Maubeuge.

Hagueneau, *Voyez* Straſbourg.

Ham, Saint-Quentin, & route, *Voyez* Saint-Quentin.

Harfleurs, *Voyez* Rouen.

Hennebond, *Voyez* Rennes.

Honfleurs, *Voyez* Rouen.

Huis, *Voyez* Maubeuge.

Huningue, *Voyez* Straſbourg.

Huy & route par eau juſqu'à Maſtricht, *Voyez* Charleville.

Joigny, *Voyez* Lyon, le Coche par eau & Dijon par la Bourgogne

Joinville, paſſant par Lagny, Pont-aux-Dames, Chailly, la Ferté-Gaucher, Sézanne, & route, rue de la Verrerie, à l'Hôtel de Pomponne; part un Caroſſe le mercredi à ſept heures du matin, & y arrive le Dim. en Eté, & le lundi en Hyver; repart de Joinville le jeudi matin, & arrive à Paris le mardi à cinq heures.

Joſſelin, *Voyez* Rennes.

Iſigny, *Voyez* Caen.

Iſſoudun, Vierzon, Salbry, Château-Roux, & Gueret, le Caroſſe rue Contreſcarpe, part de Paris le lundi à 10 h. du matin, & le mardi à 4 heures en Eté.

Ivray, *Voyez* Lyon.

Juviſy, *Voyez* Lyon, Montargis, Moulins & Clermont-Ferrand.

La Commanderie, *Voyez* Caen.

La Fere, *Voyez* Maubeuge.

La Ferté-Aleps, paſſant par Villeroy & route, Place Maub. à la Limace, part tous les mercredis, & repart de la Ferté pour Paris où il arrive le même jour, les lundis.

La Ferté-Bernard, la Meſſagerie loge rue Contreſcarpe, part le mercredi à dix heures du matin, & arrive à Paris le jeudi à cinq heures.

La Ferté-Gaucher, Tournant, Toquin, & route, rue St Antoine, à la Trinité, loge le Meſſager, qui arrive le Jeudi, & part le vendredi à midi.

La Ferté-Milon; logent les Caroſſes & les Coches de ce lieu rue S. Martin; vis-à-vis la rue de Montmorency; part le Coche le lundi, & le Caroſſe le mercredi & le ſamedi. Par le même endroit on va aux Eaux de Spa & d'Aix-la-Chapelle.

La Ferté-ſous-Jouars, Charly, Château-Thierry, Dormans, & Eſpernay, logent les Caroſſes rue de la Verrerie, à l'Hôtel de Pomponne; partent le vendredi en Eté à ſix heures du matin, & arrivent le mardi.

La Ferté-Vidame, Argentan, Lonlay, la Ferté-Macé, & autres lieux en dépendans, le Meſſager loge rue du Jour, part le mardi & le vendredi.

Lagny, rue Bourtibourg, part un Coche le mardi, jeudi & ſamedi en Eté à neuf heures du matin, pour arriver en un jour, & en Hyver de même.

La Gravelle, *Voyez* Rennes.

La Guierche, *Voyez* Rennes.

La Hollande par Bruxelles, *Voyez* le Caroſſe de Bruxelles ou de Valenciennes.

Laigle, Verneuil au Perche, Tillieres, Nonancourt, l'Abbaye de la Trappe, & route, le Meſſager rue des Foſſez S. Germain, à l'Image S. Pierre, part le vendr. à midi. *Voyez* Conche, Damville, & route.

Lamballe, *Voyez* Rennes.

Landaw, *Voyez* Straſbourg.

Landernau; *Voyez* Rennes.

Landiviſiau, *Voyez* Rennes.

Landrecy, *Voyez* Maubeuge.

Langres & route, le Caroſſe loge St Antoine, vis-à-vis les Filles Ste Marie; part le ſamedi à ſix heures du matin.

Languedoc & route, logent à préſent les Caroſſes Quay des Céleſtins, & vont à Montpellier, Nîmes, Frontignan, Milhau, Lodeve, Pezenas, Beziers, Narbonne, & toute la Province de Languedoc, &c. comme auſſi les Meſſagers de ces lieux, qui partent le mercredi à dix heures du matin; il faut apporter les hardes & balots la veille du départ.

Lanion, *Voyez* Rennes.

Laon, Notre-Dame de Lieſſe, Aubenton, Marle, Vervins, Montcornet, & autres lieux du Thiérache, rue S. Martin, vis-à-vis la rue de Montmorency; le Caroſſe part le lundi & le ſamedi, & le Coche le jeudi en Eté; en Hyver le Caroſſe le lundi, & le Coche le jeudi.

La Riviere-Thibouville, *Voyez* Caen.

La Roche-Bernard, *Voyez* Rennes.

La Roche en Berny, *Voyez* Lyon.

La Rochelle, Rochefort (*il faut une déclaration pour Rochefort*) Saint-Maixant, Niort, Luſignan, Mauzé & route; la Meſſagerie rue Contreſcarpe, part le lundi matin à quatre heures; le Caroſſe de ces lieux eſt au même endroit, part le lundi à dix heures du matin, & arrive à Paris le vendredi en Eté, le ſamedi & Dimanche en Hyver.

La Rochepot, *Voyez* Lyon.

Laſſay, *Voyez* Laval.

Laval, Martigny, Mayenne, Ernée, Ambrieres, Craon, Sainte-Suzanne, Laſſay, le Ribay, & Préampail, rue Pavée, près les grands Auguſtins, à l'Hôtel S. François; part le Caroſſe le lundi à cinq heures du matin, & arrive le jeudi. La Meſſagerie part le mercredi à midi, & arrive le Dimanche matin.

La Villeneuve, *Voyez* Dijon par la Bourgogne; on diſpoſe à la Villeneuve ce qui eſt deſtiné pour Sainte-Reine.

Le Fort-Louis du Rhin, *Voyez* Straſbourg.

Le Croiſix, *Voyez* Rennes.

Le Havre, *Voyez* Rouen.

Leigne, *Voyez* Dijon par la Bourgogne.

Le Mans, la Fleche, Angers, Bonneſtable, & route, le Caroſſe rue Contreſcarpe; part le vendredi à ſix heures du matin, & arrive à Paris le mardi.

Le Maupas, *Voyez* Lyon.

Le Meſleraux, *Voyez* Avranches.

Leominé, *Voyez* Rennes.

Le Port-Louis, *Voyez* Rennes.

Le Queſnoy, Maubeuge, &c. *Voyez* Valenciennes. *Deux déclarations.*

Le Ribay, *Voyez* Laval.

Leſnevin, *Voyez* Rennes

Le Val de Suſon, *Voyez* Dijon par la Champagne & par la Bourgogne.

Liége par Bruxelles, *Voyez* le Caroſſe de Valenciennes.

Liége, Cologne, Maſtricht, Namur, les Eaux de Spa, le Borſet, Chaufontaine, & autres villes par terre pour la Hollande. Pour ces lieux on prend les voitures de Charleville, Dinan, Mezieres, & route, qui logent à préſent rue S. Martin, vis-à-vis la

rue de Montmorency. Les voitures de ces endroits-là partent en tout tems le lundi & le mercredi. Les Eaux de Spa ſont ſur la route, à quatre lieues au-delà de Liége.

Lille, le Caroſſe rue S. Denis, vis-à-vis les Filles-Dieu, qui part le mardi & le vendredi à cinq heures en tout tems, paſſant par Louvres, Senlis, Conchy, Pons, Gournay, Roye, Omiécourt, Peronne, Bapaume, Arras, Douay, & route. On prend dans le même Caroſſe pour Bethune, Douay, Tournay, Gand, Saint-Omer, Dunkerque, Menin, Ypres, Armentieres, Bruges, &c. *déclaration datée & ſignée.* Il faut apporter les hardes la veille du départ. On trouve auſſi dans ce Bureau des Chaiſes & Berlines pour les lieux de cette route.

Limoges, Uzerche, Brives, Tulles, Creſſenſac, Turenne, Souillac, Peyrac, Sarlat, Pont de Rodès, Freſſinet, & Gramat, logent les Meſſagers de ces lieux rue Gillecœur, près St André, & partent le mercredi matin. Au même endroit il y a des Chariots & Charettes qui partent dans la ſemaine.

Lizieux & Pont-Lévêque, rue Montorgueil, au Compas, part un Fourgon le mercredi.

Loches en Touraine, rue Contreſcarpe; le Caroſſe part le lundi à dix heures du matin, & arrive à Paris le vendredi en Eté, & le ſamedi en Hyver à quatre heures.

Lorient, *Voyez* Rennes.

Lorraine haute & baſſe, Bar-le-Duc, Ligny, Commercy, Pont-à-Mouſſon, Nancy, Toul, Lunéville, Sarrebourg, Phalſbourg, Saverne, Benfeld, Scheleſtat, Colmar, Briſac, Fribourg, & Baſle, &c. rue de la Verrerie, à l'Hôtel de Pomponne; il y a toutes commoditez pour y aller; les Caroſſes & les Coches partent le ſamedi à ſept heures du matin.

Loudun, Chinon, & route; la Meſſagerie loge rue Contreſcarpe, part le mercredi à dix heures du matin, & arrive à Paris le jeudi à cinq heures.

Louvres, *Voyez* Senlis.

Lucenay-le-Duc, *Voyez* Dijon par la Bourgogne.

Lucy-le-Bois, *Voyez* Lyon. L'on dépoſe à Lucy-le-Bois ce qui eſt deſtiné pour Avalon.

Luſarche, *Voyez* Amiens ou Mondidier.

Luxembourg, Straſbourg & route, rue de la Verrerie, à l'Hôtel de Pomponne, part le ſamedi à ſept heures du matin.

Lyon, Quay des Céleſtins, où l'on trouve quatre Voitures différentes qui conduiſent à Lyon; ſçavoir la Diligence qui part de Paris de 2 en 2 jours à quatre heures préciſes du matin, paſſant par Villejuif, Juviſy, Eſſonne, Ponthierry, Chailly, Fontainebleau, Moret, Foſſars, Villeneuve-la-Guyard, Champigny, Pont-ſur-Yonne, Sens, Villeneuve-le-Roy, Ville-Vallier, Joigny, Baſſou, Auxerre, Saint-Bris, Vermanton, Lucy-le-Bois, Cuſſy-les-For-

ges, la Roche-Aubourg, Saulieu, le Maupas, Arnay-le-Duc, Ivry, la Rochepot, Chagny, Châlon; & par eau de Châlon à Lyon, paſſant par Tournus, Mâcon, Montmerle, Riotty, Trévoux, & Lyon, vont l'Hyver en 6 jours, & l'Eté en 5 jours. Elles contiennent huit perſonnes, & elles ſont à préſent ſuſpendues ſur des reſſorts qui les rendent au moins auſſi douces que les chaiſes de poſte & les berlines, ainſi qu'en conviennent tous ceux qui les ont éprouvées.

Les Coches d'eau d'Auxerre pour Lyon, partant le mercredi & le ſamedi, ſçavoir en Hyver à 8 heures préciſes du matin, vont à Lyon en 12 jours, & en Eté à 7 heures préciſes du matin, vont en 10 jours. Celui du mercredi trouve à Auxerre un Caroſſe qui voiture par terre juſqu'à Chalon les perſonnes qui vont à Lyon, pendant l'Eté ſeulement, & de Châlon à Lyon par eau; il ſe trouve auſſi à l'arrivée des deux Coches à Auxerre des Guimbardes ou Chariots qui font la même route pour tranſporter les ballots, paquets & hardes.

Les Caroſſes de Dijon conduiſent auſſi à Lyon deux fois la ſemaine les perſonnes & les ballots & paquets, *Voyez* Dijon.

L'on trouve encore au même Bureau des Berlines & des Chaiſes pour la commodité du Public.

Mâcon, *Voyez* Lyon & Dijon.

Magny & Andely, la Cariole rue S. Denis, à la Selle rouge; part le mercredi, arrive en un jour, & l'hyver en deux jours.

Maintenon & route, rue Contreſcarpe, *Voyez* Chartres.

Maiſon-rouge, *Voyez* le Caroſſe de Dijon par la Champagne.

Malétroit, *Voyez* Rennes.

Mamers, Freſnay, Beaumont-le-Vicomte, Sillery-le-Guillaume; la Meſſagerie de ces lieux rue du Jour, à la Croix de Lorraine, part de Paris le lundi à cinq heures du matin.

Mantes, Triel, & Meulan, au Carouzel, le Coche part trois fois la ſemaine; part auſſi un Caroſſe le mardi & vendredi à ſix heures du matin pour Poiſſy & Meulan, & il en arrive un autre de ces lieux tous les ſoirs à Paris.

Mariembourg, *Voyez* Charleville.

Marlou, Preſſimouy, & Burry, rue Montorgueil; part de Paris une voiture le mardi & le ſamedi, & arrive à Paris le lundi & le vendredi.

Marouelle, *Voyez* Maubeuge..

Martigny, *Voyez* Laval.

Maſtricht, *Voyez* le Caroſſe de Valenciennes.

Maubeuge, paſſant par Senlis, Verberie, Compiégne, Noyon, Chauny, la Fere, Pleineſelve, Guiſe, Landrecy, Marouelle, & route, loge le Caroſſe rue S. Denis, vis-à-vis les Filles-Dieu; part en Eté à 6 heures & demie, le lundi de quinze en quinze jours, & arrive le ſamedi; en Hyver il n'y a point de jour réglé: *décla-*

ration. On envoye auſſi pour Maubeuge par le Caroſſe de Valenciennes, qui part le mercredi & le ſamedi.

Mayenne, *Voyez* Laval.

Meaux & route, rue de la Verrerie, à l'Hôtel de Pomponne; part un Caroſſe le mercredi & le ſamedi à ſix heures du matin, & arrive les mêmes jours: repart de Meaux les lundis & jeudis à ſix heures, & arrive à Paris auſſi les mêmes jours.

Melun, *Voyez* Dijon par la Bourgogne.

Metz, Pont-à-Mouſſon, Sarre-Louis, Verdun, & autres villes des trois Evéchez, &c. à l'Hôtel de Pomponne, rue de la Verrerie, logent les Caroſſes, qui partent le vendredi à ſix heures du matin; repartent de Metz le ſamedi, & arrivent à Paris le ſamedi à cinq heures. *Déclaration.*

Metz en Couture, *Voyez* Valenciennes.

Mézieres, Charleville, & autres villes de la Meuze, rue Saint Martin, vis-à-vis la rue de Montmorency; partent les Caroſſes le mercredi, & les Coches le lundi. *Déclaration.*

Mondidier, Luſarche, Chantilly, Creil, Clermont, Saint-Juſt, & route, rue S. Denis, vis-à-vis les Filles-Dieu; part un Coche le vendredi à ſix heures du matin. On trouve auſſi à ce Bureau des Chaiſes & Berlines pour les lieux de cette route.

Mons, Valenciennes, & route; on prend le Caroſſe de Bruxelles, qui loge rue S. Denis, vis-à-vis les Filles-Dieu, & part le mercredi & le ſamedi; *deux déclarations. Voyez* Bruxelles.

Montargis, Nemours, & route, Quay des Céleſtins, au Bureau des Caroſſes d'Auvergne; part le Caroſſe le jeudi à 4 heures préciſes du matin Hyver & Eté, & on y prend place pour Gien & route. Il y a encore les Caroſſes d'Auvergne & de Moulins, qui paſſent par ces premiers endroits. (*Voyez* les Caroſſes de Moulins & d'Auvergne.) On y donne place le jour du départ.

Montauban, *Voyez* Rennes.

Montbard, *Voyez* Dijon par la Bourgogne.

Montebourg, *Voyez* Caen.

Montereau, Nemours, Sens, Bray, Nogent-ſur-Seine, & Troies. *Voyez* les Coches d'eau, p. 419.

Montfort-Lamaury & route, loge le Caroſſe rue des Foſſez S. Germain, à l'Hôtel de Lizieux; il part le mardi & le ſamedi.

Montivilliers, *Voyez* Rouen.

Montoire, aujourd'huy *Querhoent*, par Vendôme & Chartres, loge le Caroſſe rue Contreſcarpe. *Voyez* Vendôme.

Montpellier, *Voyez* le Caroſſe de Clermont-Ferrand.

Montreuil, Boulogne, & route, *Voyez* Calais.

Moret, *Voyez* Lyon & Dijon par la Bourgogne,

Mortagne, Saint-Maurice proche la Trappe, Breſolles, Houdan, la Queue, Neaufle, le Caroſſe & le Meſſager rue du Jour, partent le ſam. à 6 h. du matin, & le Meſſager le mardi & le vend.

Morlaix,

Morlaix, *Voyez* Rennes.

Mormans, *Voyez* le Caroſſe de Provins.

Mortain, *Voyez* Avranches.

Moulins en Bourbonnois, paſſant par Villejuif, Ris, Eſſonne, Ponthierry, Fontainebleau, Nemours, Montargis, Briarre, Neuvy, Bonny, Coſne, la Charité, Nevers, Saint-Pierre-le-Moutier; *&c.* logent les Caroſſes Quay des Céleſtins, & partent le lundi & mercredi à 10 heures préciſes du matin; celui du lundi contient 14 places; & celui du mercedi, 8: (*Voyez* pour ce dernier le Caroſſe de Clermont) & repartent de Moulins le mercredi & vendredi, pour arriver à Paris le jeudi & ſamedi. On trouve auſſi dans ce Bureau des Chaiſes & Berlines pour Vichy, Bourbon les-Bains, & route.

Muſſy-Lévêque, *Voyez* le Caroſſe de Dijon par la Champagne.

Namur, *Voyez* Bruxelles ou Charleville.

Nancy & route, rue de la Verrerie, à l'Hôtel de Pomponne; part un Caroſſe le ſamedi à 7 heures, qui repart de Nancy le ſamedi, pour arriver à Paris le ſamedi, *avec déclaration.*

Nangis, Gien, & route de Brie, rue St Antoine, vis-à-vis les Filles Ste Marie. *Voyez* le Caroſſe de Provins.

Nantes, *Voyez* Rennes.

Neufchatel, *Voyez* Rouen.

Neuf-Chaſtel en Suiſſe, *Voyez* Beſançon.

Niort, Fontenay-le-Comte, Luçon, les Sables d'Olonne, & route; la Meſſagerie de ces lieux rue Contreſcarpe, aux Caroſſes d'Orleans, part le Dimanche à cinq heures du matin, & arrive à Paris le lundi au ſoir. Il faut apporter le ſamedi au ſoir juſqu'à ſept heures, les paquets & balots.

Nogent-ſur-Verniſſon & route, Quay des Céleſtins, part le lundi & le mercredi. *Voyez* les Coches d'eau, p. 419.

Nogent-le-Rotrou, la Louppe, Châteauneuf en Timerais, les Caroſſes logent rue du Jour, & partent le jeudi à ſix heures préciſes du matin.

Nogent-le-Roy, le Meſſager part tous les mardis à dix heures du matin.

Nogent-ſur-Seine, rue St Antoine, vis-à-vis les Filles Ste Marie; le Caroſſe part le mercredi & le ſamedi à ſix heures du matin, & le Caroſſe de Provins & route part le mardi à la même heure, & revient le vendredi.

Noyers, *Voyez* Dijon par la Bourgogne.

Noyon, la Fere, & Chaulny, *Voyez* S. Quentin ou Maubeuge.

Nuys, *Voyez* Dijon.

Omiécourt, *Voyez* Lille ou Valenciennes.

Orbec, Bernay, Beaumont-le-Roger, & route, rue Montorgueil, au Compas; cette Voiture part le mercredi à 2 heures après midi. Au même endroit ſont les Voitures de Creil, qui partent le

mardi & le ſamedi à huit heures du matin.

Orleans, paſſant par Linas, Arpajon, Etrechy, Etampes, Angerville, Toury, Artenay, le Caroſſe rue Contreſcarpe, part tous les jours en Eté à 6 heures du matin, & va en deux jours, & revient de même d'Orleans; & en Hyver à 10 heures du matin, va en deux jours & demi, & revient de même, excepté le jeudi qu'ils partent toute l'année à ſix heures du matin, avec le Caroſſe de Blois, & arrivent à Paris & à Orleans tous les jours.

Oudeuil, *Voyez* Calais.

Ozouer-la-Ferriere, *Voyez* le Caroſſe de Rozoy.

Périgueux, Bergerac, Rochechouart, Montmorillon, Nonton, Brantôme, Conflans, Chabanois, & route: la Meſſagerie de ces lieux loge rue Contreſcarpe, & part le Dimanche à cinq heures du matin: il faut apporter les hardes, paquets & balots le ſamedi au ſoir: *déclaration.*

Peronne, *Voyez* Lille ou Valenciennes. En payant le port à Paris, l'on fait partir par Valenciennes les paquets ou balots.

Petiviers, rue Contreſcarpe, au Bureau d'Orleans; le Caroſſe part le Dimanche à ſix heures du matin, & arrive à Paris le lundi à ſept heures.

Philippeville, *Voyez* Charleville.

Pleineſelve, *Voyez* Maubeuge.

Ploermel, *Voyez* Rennes.

Poitiers, Chaſtellerault, Partenay, Xaintes, Cognac, S. Jean d'Angely; la Meſſagerie eſt auſſi au même endroit que deſſus, & part les mêmes jours & à la même heure; il faut apporter les paquets & balots le ſamedi au ſoir. Le Caroſſe de ces lieux part le lundi à dix heures du matin, & arrive à Paris le vendredi en Eté, & le ſamedi & Dimanche en Hyver.

Poix, *Voyez* Calais.

Pontarlier, *Voyez* Beſançon.

Pont-de-Larche, *Voyez* Rouen.

Ponteau-de-mer, *Voyez* Rouen.

Ponthierry, *V.* Lyon, Montargis, Moulins, & Clermont-Fer.

Pontivy, *Voyez* Rennes.

Pontoiſe, Saint-Clair, Chaudray, & route, rue Montorgueil, au Compas d'or; part un Caroſſe le mardi, jeudi & ſamedi à dix heures du matin.

Pontorſon, *Voyez* Avranches.

Pont-Sainte-Méxance, *Voyez* Valenciennes. On ne donne des places que la veille du départ.

Pont-ſur-Yonne, *Voyez* Lyon & Dijon par la Bourgogne.

Préampail, *Voyez* Laval.

Prey, *Voyez* Dijon par la Bourgogne.

Provins & route; loge le Caroſſe rue St Antoine, vis-à-vis les Filles Ste Marie, qui part le mardi. On peut prendre auſſi le Ca-

roſſe de Troyes qui part le mercredi, ou celui de Langres qui part le ſamedi à ſix heures.

Querhoent, ci-devant Montoire, le Caroſſe rue Contreſcarpe, part le ſamedi à ſix heures du matin.

Quimpercorentin, *Voyez* Rennes.

Quimperlé, *Voyez* Rennes.

Quintin, *Voyez* Rennes.

Rebets & route, rue St Antoine, à la Trinité; part le vendredi à onze heures.

Redon, *Voyez* Rennes.

Regenne, *Voyez* Lyon & Dijon par la Bourgogne.

Reims & route, rue S. Martin, vis-à-vis la rue de Montmorency, loge le Caroſſe qui part le ſamedi, & le Coche le lundi; il y a encore le mercredi un Caroſſe qui y paſſe, & où l'on prend des places la veille, quand celles pour les Frontieres ne ſe trouvent pas remplies.

Rennes, Vitré, Saint-Malo, Dinan, Nantes, Lorient, Port-Louis, Hennebon, Vannes, Saint-Brieux, Lamballe, Dol, Guingamp, Carhaix, Quimper, Morlaix, Lanion, Quimperlé, Treguier, Roſperden, Saint-Pol de Léon, Leſnevin, Landiviſiau, Quintin, Auray, Leominé, Roſternin, Beliſle en terre & en mer, Redon, la Roche-Bernard, Guerrande, le Croiſix, Pontivy, Châteaulandrin, Guimené, Ploermel, Malétroit, Joſſelin, Broons, Saint-Jouan, la Guierche, Landernau, Breſt, & toutes les Villes en général de la haute & baſſe Bretagne: le Bureau eſt rue Pavée, près les grands Auguſtins, à l'Hôtel S. François. Le Caroſſe part tous les lundis à cinq heures du matin, & arrive les jeudis au ſoir. La Meſſagerie part préſentement le mercredi à midi, & ne tient plus la route de la baſſe Normandie, mais celle du Caroſſe par Alençon, pour la commodité des voyageurs, & arrive à Paris le Dim. matin. * Le Fermier prend ſur ſon compte le payement des droits de la traite par terre pour les marchandiſes de Paris pour toute la Bretagne: il fera auſſi des compoſitions raiſonnables ſur le port des envois un peu conſidérables. Pour les droits dûs au Roy, on prévient que ceux qui ne voudront point aller faire plomber à la Douanne, donneront des *déclarations* en forme, contenant la quantité, qualité, poids ou eſtimation, écrites intelligiblement, avec les noms & demeures de ceux à qui ils envoyeront, & ſigneront. On donne des Chaiſes & Berlines tous les jours pour la Bretagne & route.

Rhétel-Mazarin, *Voyez* Charleville.

Ribemont, *Voyez* Saint-Quentin.

Riſſe, *Voyez* Lyon, Montargis, Moulins, & Clermont-Ferr.

Rocroy, *Voyez* Charleville.

Romorentin, près Orleans, le Caroſſe rue Contreſcarpe, au Bureau d'Orleans, le Meſſager part le mercredi à ſix heures du ma-

tin. Au même endroit l'on trouve des Fourgons pour les groſſes voitures, & des Chaiſes pour partir quand on veut.

Roſperden, *Voyez* Rennes.

Rouen, Dieppe, le Havre, Caudebec, Bolbec, Harfleurs, Montivilliers, Fécamp, Honfleurs, Ponteau-de-mer, Neufchatel, Ecouy, Gaillon, le Pont-de-Larche, & autres villes de la haute Normandie: le Bureau eſt à l'Hôtel S. François, rue Pavée, près les grands Auguſtins. Les Caroſſes partent les lundis, mercredis & vendredis à quatre heures préciſes du matin, & arrivent les lundis, mercredis & ſamedis à midi. Les Caroſſes du lundi & vendredi tiennent la route de Mantes, & celui du mercredi celle de Pontoiſe. La Meſſagerie en droiture pour Dieppe part de Paris par le Caroſſe du vendredi. La Meſſagerie en droiture pour le Havre & route part de Paris par les Caroſſes des mercredis & vendredis. On donne des Chaiſes & Berlines tous les jours pour toutes leſdites Villes & autres de la Normandie. Les chevaux quittes de Paris pour Rouen, rue de Savoie, près les grands Auguſtins.

Roye, Péronne, & route, *Voyez* les Caroſſes d'Arras, de Valenciennes, & Lille.

Rozoy en Brie, rue St Antoine. vis-à-vis les Filles Ste Marie; part de Paris un Caroſſe le vendredi à 5 heures, & arrive à Paris le lundi.

Saint-Bris, *Voyez* Lyon.

Saint-Calais, Saint-Chriſtophe en Touraine, le Lude, & Lucé, &c. le Meſſager loge rue Contreſcarpe. *Voyez* Vendôme.

Saint-Dizier & route, rue de la Verrerie, à l'Hôtel de Pomponne; part un Caroſſe le mercredi à ſept heures du matin, qui repart de Saint-Dizier pour Paris le jeudi à dix heures. *Voyez* Bar-le-Duc.

Sainte-Menehoult, Clermont en Argonne, Verdun, Metz, & route, rue de la Verrerie, à l'Hôtel de Pomponne; partent les Caroſſes le vendredi à 6 heures préciſes. Le Caroſſe repart de Sainte-Menehoult le mardi matin, & arrive à Paris le ſamedi à 5 heures.

Sainte-Reine, *Voyez* la Villeneuve.

Saint-Germain en Laye, Poiſſy, & route; les Caroſſes logent au Carouzel, partent tous les jours, & donnent au beſoin des voitures à toute heure.

Saint-Juſt, *Voyez* Amiens ou Mondidier.

Saint-Brieux, *Voyez* Rennes.

Sainte-James, *Voyez* Avranches.

Sainte-Suzanne, *Voyez* Laval.

Saint-Hilaire du Harcouet, *Voyez* Avranches.

Saint-Jouan, *Voyez* Rennes.

Saint-Malo. *Voyez* Rennes.

Saint-Marc, *Voyez* Dijon par la Champagne.

Saint-Omer, Aire, & Béthune, *V.* Calais ou Lille : *déclaration.*

Saint-Pol de Léon, *Voyez* Rennes.

Saint-Quentin, passant par Louvres, Senlis, Verberie, Compiégne, Noyon, & Ham, loge le Carosse rue S. Denis, vis-à-vis les Filles-Dieu : part le lundi & le jeudi à 5 heures & demie du matin, arrive en Eté le lundi & le vendredi, & en Hyver le mardi & le samedi à midi. On prend dans ce Carosse pour Ribemont & route ; on trouve aussi dans ce Bureau des Chaises & Berlines pour les lieux de cette route.

Saint-Seine, *Voyez* Dijon par la Bourgogne & la Champagne.

Saumur, Thouars, Bourgueil, Parthenay, Bressuyre, & Loudun ; le Messager loge rue Contrescarpe, part le mercredi à dix heures du matin.

Saulieu, *Voyez* Lyon.

Sedan, Donchery, Bouillon, Carignan, Montmidy, Stenay, Mouson, le Chesne, le Montdieu, Saint-Hubert pour les personnes mordues de bêtes enragées, Liége, Cologne, Namur, les Eaux de Spa, Aix-la-Chapelle, le Borset, Chaufontaine, Mastricht, & autres villes par terre pour la Hollande : on prend pour ces endroits les Carosses ou Messageries qui logent rue S. Martin, vis-à-vis la rue de Montmorency ; le Carosse part le merc. & le Coche le lundi. Il faut des *acquits* ou *déclarations* pour tous les lieux de cette route.

Senlis & route ; logent le Carosse & la Messagerie rue S. Denis, vis-à-vis les Filles-Dieu, qui partent le mardi & le vendredi à six heures du matin, & arrivent à Paris le lundi & le jeudi.

Sens, *Voyez* le Coche par eau, Lyon & Dijon par la Bourgogne.

Sézanne, Vitry, Saint-Dizier, Joinville, & route, rue de la Verrerie, à l'Hôtel de Pomponne, part un Carosse le mercredi à sept heures du matin, qui repart de Sézanne le Dimanche matin, & arrive à Paris le mardi à trois heures.

* Silley, Fresnay, & Beaumont : la Messagerie de ces lieux part de Paris tous les samedis, pour arriver le jeudi au soir. S'adresser rue du Jour, à la Croix de Lorraine.

Soissons, Laon, Notre-Dame de Liesse, Aubenton, Marle, Vervins, & autres villes de Tirache, rue S Martin, vis-à-vis la rue de Montmorency, logent les Carosses qui partent le lundi & le samedi, & le Coche le jeudi, & fournit d'autres commoditez.

Strasbourg & route, le Carosse loge rue de la Verrerie, à l'Hôtel de Pomponne, & part tous les samedis. On se charge dans le même endroit de tout ce que l'on peut envoyer à Brisac, Basle, Worms, Spire, Francfort, Leipsik, Dourlak, Stouttgard, Ulm, Auguste, Nuremberg, Munik, Hambourg, Berlin, Dresde, Ratisbonne, Vienne, & généralement pour toute la haute & basse Alsace, *avec déclaration.* Le Carosse repart de Strasbourg le mardi

On trouve dans le même endroit des Chaises & Berlines pour partir quand on veut.

Tillard, *Voyez* Beauvais.

Tinchebray, *Voyez* Avranches.

Tonnerre & route, rue de la Mortellerie, à la Clef d'argent: le Messager part le Dimanche à dix heures du matin.

Toul & route, rue de la Verrerie, à l'Hôtel de Pomponne; part un Carosse le samedi à 7 heures, & arrive à Paris le samedi, *avec déclaration.*

Toulouse, loge le Messager rue Gillecœur, près St André; il prend pour Limoges, Ausch, &c. part le mercredi par Toulouse, & arrive le même jour.

Tournant, *Voyez* le Carosse de Rozoy.

Tournay, Ypres, & route, *Voyez* Lille.

Tournus, *Voyez* Lyon & Dijon.

Tours & Amboise, loge rue Contrescarpe, part un Carosse tous les mercredis à 6 heures du matin, & le mardi en Hyver à 10 heures, pour arriver à Tours le Dimanche, ainsi qu'il arrive à Paris. Il part de Paris tous les mardis & vendredis une Charrette à 10 heures du matin, & arrive à Tours tous les Dimanches & mercr. & à Paris les lundis & jeudis. Le Mallier pour Tours, aussi rue Contrescarpe, part de Paris tous les Dimanches à 6 heures du matin, va en quatre jours à Tours: il faut apporter les paquets la veille, & pour les Cavaliers retenir quelques jours devant. Part de Tours tous les vendredis, & arrive à Paris le lundi. L'on trouve aussi audit Bureau des Berlines & Chaises pour partir quand on veut, en avertissant 5 ou 6 jours avant.

Treguier, *Voyez* Rennes.

Trévoux, *Voyez* Lyon & Dijon.

Troies en Champagne, & Nogent, rue St Antoine, vis-à-vis les Filles Ste Marie, logent les Carosses, & partent le mercredi & le samedi à six heures du matin en Eté, & à six heures & demie en Hyver.

Valenciennes, le Carosse rue S. Denis, vis-à-vis les Filles-Dieu, passant par Louvres, Senlis, Pont, Gournay, Conchy, Roye, Omiécourt, Peronne, Mets en Couture, Cambray, Douchy, &c. part en tout tems le mercredi & samedi à 5 heures du matin, arrive à Paris en Eté le lundi & le vendredi au soir, en Hyver le mardi & le samedi matin. Ce Carosse prend aussi pour Condé, le Quesnoy, Maubeuge, Mons, Bruxelles, Liege, Namur, & route de la Hollande; pour Condé, le Quesnoy, & quelquefois pour Maubeuge par Valenciennes: *deux déclarations.* On trouve aussi dans ce Bureau des Chaises, Berlines & chevaux pour les Villes ci-dessus & pour la Hollande.

Valogne, *Voyez* Caen.

Vannes, *Voyez* Rennes.

Vendôme, Montoire, la Chaſtre, Château-du-Loir, Châteaudun, & Bonneval, loge le Caroſſe rue Contreſcarpe, part tous les ſamedis à 6 heures du matin, pour arriver à Vendôme le mardi en Eté, & le mercredi en Hyver; arrive à Paris tous les Dimanches en Eté, & le lundi en Hyver. Par le même Caroſſe on ſe charge des paquets, &c pour Chartres, & l'on donne des places quand elles ne ſont point remplies pour Vendôme.

Verberie, Noyon, & route, *Voyez* S. Quentin ou Maubeuge.

Verdun & route, rue de la Verrerie, à l'Hôtel de Pomponne; le Caroſſe part le vendredi à ſix heures du matin, repart de Verdun le lundi matin, & arrive à Paris le ſamedi à 7 heures: *déclaration.*

Vermenton, *Voyez* Lyon.

Vernon & route de Mantes & Meulan; le Meſſager loge rue S. Germain l'Auxerrois, à la Roſe blanche.

Verſailles, Marly, Meudon, & autres endroits de la Cour, Quay d'Orçay, près le Pont Royal, les Caroſſes partent tous les jours; on y trouve des voitures à toute heure.

Vichy & route, *Voyez* le Caroſſe de Moulins; l'on y fournit des Chaiſes pour ce lieu.

Villefranche, *Voyez* Lyon & Dijon.

Villejuif, *Voyez* Lyon, Montargis, Moulins, & Clermont-Ferrand.

Villenauxe, *Voyez* le Caroſſe de Provins.

Villeneuve-la-Guiarre, *V.* Lyon & Dijon par la Bourgogne.

Villeneuve-le-Roy, *Voyez* Lyon & Dijon par la Bourgogne.

Villevallier, *Voyez* Lyon & Dijon par la Bourgogne.

Villers-Cotterets & route, rue S. Martin, vis-à-vis la rue de Montmorency; il part des Caroſſes le lundi & le ſamedi, & un Coche le jeudi.

Vire, Condé-ſur-Nereau, Torigny, Teſſy, Villedieu, Pont-Farcy, & autres lieux de la baſſe Normandie; le Meſſager loge rue des Foſſez S. Germain, à l'Hôtel de Lizieux, arrive le jeudi, & repart le vendredi à deux heures après midi.

Vitré, *Voyez* Rennes.

Vitry & route, rue de la Verrerie, à l'Hôtel de Pomponne: part un Caroſſe le mercredi à ſept heures du matin, qui repart de Vitry le vendredi matin, & arrive à Paris le mardi au ſoir.

Xaintes ou Saintes, Cognac, Châtellerault, & route; les Meſſagers logent rue Contreſcarpe, au Bureau d'Orleans, & partent le Dimanche à ſix heures du matin: il faut apporter le ſamedi au ſoir les hardes, paquets, & balots, *& une déclaration.*

Ypres, *Voyez* Lille.

COCHES D'EAU.

* Par le dernier Réglement de M. le Prevôt des Marchands & Echevins de la Ville de Paris, du 29 Avril 1738, le jour & l'heure

du départ des Coches d'eau eſt fixé: ce Réglement qui tend à une Police des plus exactes, a encore pourvû à la plus grande ſûreté du Public.

Port S. Paul.
- Le Coche de Sens & route part le lundi.
- Celui de Montargis, Briare & route, le mardi & le vendredi. Ils ſe chargent de marchandiſes pour tous les lieux de la route.
- Le Coche d'Auxerre & route, le mercredi & le ſamedi.
- Celui de Montereau & route, le vendr.
- Le Coche de Melun & route, le jeudi.
- Celui de Nogent & route, le Dimanche.

En Eté à 6 heures, en Hyver à 7.

Les Coches de Montargis, Briare, & route, celui de Melun & Montereau, paſſent en montant de Paris, le mardi & le vendredi à neuf heures préciſes du matin, devant Choiſy-le-Roy; & en deſcendant à Paris, le lundi & vendredi à 4 heures du ſoir. Celui de Corbeil paſſe à midi le mardi & le vendredi en deſcendant, le mercredi & ſamedi à midi en montant.

Celui de Corbeil part le mercredi & le ſamedi à dix heures préciſes du matin; on le prend à la Barriere S. Bernard.

Le Coche de Villeneuve-Saint-Georges & route, le mercredi & le ſamedi: ce Coche ne marche qu'à commencer au premier Avril, juſques & compris le jour de la Fête S. Martin; il part du Port *hors Tournelle*.

En conſéquence des Articles 29 & 30, leſdits Coches arriveront aux jours dénommez par le Réglement, ſans qu'ils puiſſent ſouffrir aucun retardement, ne pouvant leſdits Bateaux être ſurchargez de marchandiſes ni d'alleges, & encore au moyen des relais diſtribuez de quatre en quatre lieues, ce qui fera un ſervice égal en tout tems.

Le Coche Royal de Fontainebleau part de Paris tous les jours à 7 heures préciſes du matin, & arrive le même jour & à pareille heure à Valvin. On le prend Quay hors Tournelle, à l'enteigne du Coche Royal. Il repart de Valvin un pareil Coche à 8 heures préciſes, qui arrive à Paris à 7 heures du ſoir. Ce ſervice ſe fait exactement tant que la Cour eſt à Fontainebleau.

Il a été établi un nombre de Voitures couvertes pour conduire journellement de Valvin à Fontainebleau, & de Fontainebleau à Valvin, ceux qui ſuivent la Cour, & qui vont par le Coche Royal: elles partent de Fontainebleau à Valvin tous les jours à 6 heures du matin; & de Valvin à Fontainebleau, tous les ſoirs à l'arrivée du Coche. Le Bureau de ces Voitures à Valvin eſt *au Bureau des Coches d'eau*, & à Fontainebleau, *dans la grande rue*, près de l'Etoile, au grand Louis.

Coche d'eau pour Beaumont-ſur-Oyſe, & Aiſne, Creil, Pont,

Compiégne, Jausy, Soissons, Vesly, Pont-à-vert, part le mardi à 10 heures du matin, pour arriver à Pont-à-vert le vendredi, où l'on trouve des Carosses pour Reims, & autres lieux plus loin; & l'autre Coche d'eau pour Chauny part de Compiégne le jeudi, & repart de Chauny le Dimanche pour arriver à Beaumont, où l'on trouve des Coches & Carosses pour Paris. Les Bureaux sont à Paris *rue Montorgueil*, à l'Image S. Christophe; à Beaumont, aux quatre Fils-Aymont; à Reims, chez *le sieur Vet* pour les Coches d'eau; & *le sieur Charlier* pour la Cariole, près la Porte Mars.

Voiture par eau pour les gros balots de Paris à Rouen, part le samedi, le Bureau *Cloître S. Thomas du Louvre*, où loge aussi la Diligence par eau pour le même lieu; & de Rouen à Paris, part le même jour: le Bureau *rue Malpalu*.

Litieres, Chaises Roulantes, & Chevaux de Renvoy.

Le Bureau des Litieres est rue Gillecœur, près St André des Arcs, à la *Messagerie de Toulouse*, & on en fournit pour tous les lieux & tous les jours. Il y a aussi des Litieres & Chaises Roulantes, qu'on fournira au besoin de ceux qui veulent aller commodément aux endroits & lieux voisins de la route que tient cette Messagerie.

Il y a des chevaux de renvoy pour Beauvais, *rue Montorgueil*, à l'Image S. Christophe.

Il y a aussi rue de Savoie des chevaux de renvoy de Paris à Rouen.

A l'Hôtel de Sourches il y a des chevaux de renvoy pour Senlis & Compiégne; on y trouve aussi souvent des Litieres pour aller de Versailles au Mans, & du Mans jusqu'à Versailles.

DÉPART DES ROULIERS.

Les Rouliers pour Orleans, Beauce Berry, Poitou, Touraine, Xaintonge, la Rochelle, Guyenne, Gascogne, Béarn, Basque, ou Biscaye, & l'Espagne, toute la Bretagne & tout le Languedoc, rue S. Denis, à la Croix blanche: le *Sr Abraham*, Commissionnaire.

Les voitures pour Orleans, Nevers, Moulins, Roanne, Forest, l'Auvergne, le Languedoc, Touraine, Anjou, la Bretagne haute & basse, Poitiers, Saint-Maixant, Luzignan, la Villedieu, Niort, la Rochelle, la Xaintonge, Blaye, Bordeaux, Dacqs, Bayonne, Pau en Bearn, Bilbao, Rouen, le Havre, Dieppe, Caen, & la basse Normandie, Angoulême, Périgueux, Limoges, Tulles, Cahors, Montauban, Toulouse, au même endroit que dessus: *Le sieur Abraham*, Commissionnaire.

Les Rouliers pour la Flandre Espagnole, Bruxelles, Anvers, Malines, Gand, Courtray, Mons, Tournay, Ypres, & route;

Pour la Flandre Françoise, Lille, Arras, Douay, Béthune, Aire, Saint-Omer, Dunkerque, Calais, Cambray, Valenciennes, Bouchain, le Quesnoy, Landrecy, Maubeuge, Aveine, le Comté de Namur, Mons, le Hainault, & route:

Pour la Picardie, Amiens, Péronne, Saint-Quentin, & route:

Pour la Champagne, Reims, Réthel-Mazarin, Sedan, Charleville, Rocroy, Dinan, Liége, Maſtricht:

Pour l'Allemagne, Straſbourg, Francfort, & toutes les Villes d'Allemagne:

Pour la Lorraine, Metz, Nancy, Saint-Nicolas, Toul, Verdun, Thionville, Luneſville, Longwy, l'Alſace & dépendance:

Pour Baſle, la Suiſſe, & route:

Pour la Bourgogne, Dijon, Langres, Lyon, & route:

L'on peut s'adreſſer au *Sr Corroyer*, Commiſſionn. rue Darnetal, au Chariot d'or, où l'on trouvera des voitures pour tous ces lieux.

Les Rouliers pour les routes ſuivantes, pour Provins, Nogent-ſur-Seine, Troies, Bar-ſur-Aube, Bar-ſur-Seine, Eriſſé, Betford, Baſle en Suiſſe, & toutes les Villes de l'Alſace & route:

Pour Dijon, Auxonne, Dole en Franche-Comté, Beſançon, & toute la Franche-Comté, Neufchatel en Suiſſe, Geneve, Beaune, Châlon-ſur-Saone, Mâcon, Lyon, Grenoble, Marſeille, Montpellier, la Savoie, & toute l'Italie:

Pour Langres, Bourgogne, Dijon, Provence, Dauphiné, la Suiſſe, la Savoie, & l'Italie;

L'on peut s'adreſſer au ſieur *d'Etienne*, Commiſſionnaire, rue S. Denis, à la Croix blanche.

Ceux d'Amiens & route, Compiégne, Péronne, la Fere, Guiſe, & toute la Picardie, *rue S. Denis*, au Renard rouge.

Les Rouliers ordinaires pour Châlons en Champagne, Sainte-Menehoult, Clermont, Verdun, Métz, Thionville, Nancy, Luneſville, & autres Villes de Lorraine, Straſbourg, Munick, Francfort, Mayence, & autres Villes de l'Empire & d'Allemagne:

Pays de Luxembourg, de la Sarre & de Trèves; comme auſſi les villes de Reims, Réthel-Mazarin, Mézieres, Charleville, Sedan, Namur, Dinan, Liége, Maſtricht, Cologne, & route; rue de la Verrerie, à l'Hôtel N. Dame.

Ceux de Picardie & Flandre, des villes de Péronne, Cambray, Valenciennes, Mons, Malines, Anvers, Gand, Ypres, Lille, Tournay, Douay, Arras, Aire, Béthune, Saint-Omer, Dunkerque, Calais, & autres Villes de la Flandre Autrichienne & Françoiſe, deſcendent rue Darnetal, près S. Nicolas des Champs, où l'on trouve des Rouliers pour tous ces lieux. *Les Dlles Mahuet*, au Mouton couronné.

Ceux de Boulonnois & route, Calais, Ypres, Dunkerque, Saint-Omer, & route, *rue Montorgueil*, à l'Image S. Chriſtophe.

Les Rouliers pour Rouen, Dieppe, le Havre, Saint-Vallery en Caux, Treſport, la Villedieu, Gamache, Blangy, Amiens, Abbeville, Montreuil, Boulogne, Calais, Dunkerque, Lille, Bergue, Saint-Omer, Heſdin, & autres routes, rue Montorgueil, à S. Chriſtophe: *Le ſieur Gilles*, Commiſſionnaire.

Pour Caen, Bayeux, Falaiſe, Valogne, Argenton, Séez, Breſolles, la haute & baſſe Normandie, & quelquefois pour la Bretagne, ſont logez *rue Montorgueil*, au Compas.

Ceux de Troies, de Bourgogne, & du Lyonnois, logent rue de la Verrerie, à l'Image N. Dame.

Le ſieur Glot, rue S. Denis, à l'ancien grand Cerf, près la rue du petit Lion, entreprend auſſi pour Orleans, toute la Loire, la haute & baſſe Bretagne, Poitiers, la Rochelle, Bordeaux, Bayonne, Angoulême, Bourges, Nevers, Moulins, Clermont, Montpellier, Lyon, & la Provence, la Bourgogne, la Champagne, Metz, Verdun, Toul, Luneſville, Straſbourg, Francfort, & toute l'Allemagne, Calais, Lille, Bruxelles, Dunkerque, & toute la Flandre, Givet, Liege, & autres Villes.

Chairia, rue d'Enfer S. Michel, à l'Image S. Louis, loge & entreprend les Voitures pour Orleans, la Touraine l'Anjou, Bordeaux, la Rochelle, la Bretagne, le Limouſin, le Bourbonnois, le Berry, Lyon, Nevers, Moulins, l'Auvergne, le Poitou, l'Allemagne, les Pays-bas, & tout le Royaume.

Les Dlles Mahuet, rue Darnetal, au Mouton couronné, entreprennent les Voitures pour la Champagne, la Lorraine, l'Alſace, la Picardie, l'Artois, la Flandre, le Brabant, le Pays de Liege, la Bourgogne, Lyon, & toutes autres routes de France.

ETAT DES PLUS CONSIDERABLES FOIRES du Royaume.

TOus les lundis de l'année, marché franc à Mamers au Maine, & à Saint-Pierre-ſur-Dive.

Tous les mardis de l'année, marché franc à Méréville en Beauce, & Bonneſtable au Maine; le même jour, marché franc de chevaux, bœufs, & autres beſtiaux, à Rennes en Bretagne, & à Maligny près Chablis en Champagne.

Tous les mercredis de l'année, marché franc à Chelles en Brie, Saint-Frajou en Comminges, Yenville en Beauce, & à Querhoent, ci-devant Montoire, & à Laſſay dans le bas Maine.

Tous les jeudis de l'année, marché franc à la Fleche, Belleſme, & Trien: les mêmes jours, marché à Champchevrier en Touraine, frontiere d'Anjou, & à Tuffé, à cinq lieues & demie du Mans, vers l'orient d'été.

Tous les vendredis, marché à Angerville en Beauce.

Tous les ſamedis de l'année, marché franc à Provins: le même jour, marché franc de beſtiaux à Pré-en-Pail au bas Maine, marché conſidérable à Etampes.

Tous les 1ers lundis du mois, marché franc à Genlis en Picardie.

Tous les premiers mardis du mois, foire de beſtiaux à Chenerailles en la haute Marche.

Le 1er mardi de chaque mois, excepté Juillet & Septembre, marché franc au Mesnil en France, portant exemption des droits de gros des Aydes sur les vins qui se vendent pour l'étape lesdits jours de foire.

Tous les premiers mercredis du mois, marché franc à Coulommiers en Brie & Fere en Tartenois.

Tous les 1ers samedis du mois, marché franc à Mondidier, où il se trouve beaucoup de chevaux.

Le 3e mercredi de chaque mois, marché franc considérable à Brayne près Soissons.

Le 15 de chaque mois, marché franc de chevaux & bestiaux à Valenciennes & à Chaulnes en Picardie.

Le dernier mercredi du mois, marché franc à Roye & Abbeville: le même jour, marché considérable à Compans-la-Ville, à une lieue du Mesnil & deux de Dammartin.

Tous les quinze jours, foire & marché considérables à Lassay au bas Maine.

EN JANVIER.

Le premier jour de l'an, foire grasse à Bordeaux.

Le premier lundi de l'année, à Laon & Châtel-Chinon.

Le 3, foire à Saint-Frajou en Comminges.

Le premier lundi d'après les Rois, à Lyon, & dure le reste du mois. *Les payemens des Rois se font à Lyon au premier Mars.*

Le lendemain des Rois, foire franche à Reims, qui dure 8 jours, & après pour les priviléges vingt jours francs de tous droits.

Le 7, foire franche à Genlis en Picardie: le même jour, foire de chevaux & bestiaux à Fere en Tardenois.

Le 12, à Joigny; le 13, foire de St Hilaire à Courtomer.

Le 14, à Ahun, petite ville de la haute Marche, assez renommée pour ses foires, dont la premiere pour les bestiaux est ce jour.

Le 17, à Cholet en Anjou, à Livray, Lussac, Vivonne, & Saint-Martin des Ormes, & Cherveux entre Niort & Saint-Maixent, en Poitou, & Lépaud en Combraille, frontiere de la haute Marche.

Le 20, fête de S. Sébastien, à Nemours, Châtillon-sur-Seine, Lille en Flandre, Gençay & Senecay en Poitou.

Le 22, S. Vincent, à Saumur & Grenoble, & dure 3 jours: le même jour, foire de bestiaux à Auzance en Combraille, à Argentan, & à Maligny près Chablis en Champagne.

Le 23, à Mutly-Lévêque.

Le 28, foire de S. Julien près le Mesle-sur-Sarthe.

Le 30, jour de Ste Batilde, Reine de France, à Chelles en Brie.

FE'VRIER.

Le lundi de devant la Chandeleur, foire à Auxerre.

Le 2, foire franche à Nantes, & dure quinze jours.

Le 3, la foire S. Germain à Paris, qui finit au Dimanche de la Pas-

sion : le même jour, à Lagny, Goneſſe, Nonan, Rouen, & dure quinze jours ; à Alençon, Montmorillon, Egue en Poitou, Châteauroux, Châteauneuf-ſur-Cher, & Vierzon.

Le lundi d'après la Chandeleur, à Beſançon.

Le mercredi d'après la Chandeleur, à Monceny.

Le 5, à Villenauxe en Brie : le 6, Ste Agathe de Niort en Poitou.

Le 13, à Langres, & finit le 22 : le 22, à Sainte-Menehoult.

Le 24, à Longny, foire de S. Matthias : le même jour, à Paris. le Pardon S. Denis, à Verſailles, Vitry-le-François, Niort en Poitou, & dure huit jours.

Depuis le 1er lundi de devant le Dimanche gras, juſqu'au 1er lundi de Carême, foire de marchandiſes à Rennes en Bretagne.

Le mercredi de devant le Carême, à Mont-Ferrand.

Le jeudi-gras, à Montargis.

Le lundi-gras, à Tonnerre, Mâcon, Mont-Ferrand, & Champchevrier en Touraine, frontiere d'Anjou.

Le lundi & le mardi-gras, à Ponteau-de-mer.

Le mercredi des Cendres, foire graſſe à Ahun en la haute Marche : le même jour, foire de chevaux à Séez.

MARS.

Le premier, à Bordeaux & Bayonne, & dure quinze jours.

Le premier lundi de Carême, la foire des Brandons à Nevers : le même jour, foire à Caen pour les beſtiaux.

Le premier mardi de Carême, à Marmande.

Le premier mercredi, à Querhoent.

Le 1er ſamedi de Carême, à Senlis & Saint-Florentin. A commencer du ſamedi de la 1er ſemaine de Carême juſqu'à la ſaint Jean, il y a à Cholet en Anjou marché aſſez conſidérable de 15 en 15 jours.

Le ſecond Lundi de Carême, foire franche à Troies & à Gien-ſur-Loire, & dure huit jours ; le même jour, foire graſſe à Auzance en Combraille, & foire de chevaux à Alençon.

Le jeudi de la mi-Carême, à Saint-Lo en baſſe Normandie, à Compiégne & Epernay, & dure quinze jours : le même jour, foire de chevaux & beſtiaux à Fere en Tartenois ; foire de chevaux à Mortagne.

Le ſamedi d'après la mi-Carême, foire à Mortagne.

Vers la mi-Carême, à Cliſſon, Poitiers, Civray-Poitevine, Dinan, & Carhaix en Bretagne, & dure quinze jours.

Le 14, foire franche à Méréville en Beauce.

Le vendredi de devant le Dimanche de la Paſſion, la foire Fleury à Nonan en Normandie.

Le lundi de devant le Dimanche des Rameaux, à Auxerre.

Le vendredi de devant les Rameaux, à Châlons-ſur-Marne.

Le ſamedi de devant les Rameaux, la foire dite *Lauzanne* à Cholet en Anjou.

Le jour des Rameaux, à Grenoble & Romanez.
Le 18, à Autun : le 21, à Sens.
Le mardi de la Paſſion, la foire aux œufs à Chaulme en Brie.
Le jeudi de la Paſſion, foire franche à Mormans en Brie.
Le Mercredi-Saint, foire de chevaux à Séez.
Le Jeudi-Saint, à Arpajon, & Clermont-Ferrand en Auvergne.
Le 24, à Saint-Frajou en Comminges : le 26, à Villenauxe.

AVRIL.

Le 3, à Lyon, fête de S. Nizier, Evêque de Lyon, & dure 8 jours.
Les payemens de Pâques commencent le premier Juin.
Le 9, à Paimbeuf.
Le 12, foire franche à Genlis en Picardie.
Le lundi d'après Pâques, à Reims, & dure huit jours ; & pour les priviléges, quinze jours après francs de tous droits.
Le lendemain des Fêtes de Pâques, foire graſſe à Chaumont en Baſſigny, Saint-Pierre-le-Moutier, & Ahun en la haute Marche.
Le jeudi d'après Pâques, foire de moutons à Buſſiere nouvelle, près Chartain en Combraille : le même jour, à Francfort.
Le lendemain de *Quaſimodo*, à Mortagne & Roye : le même jour, foire franche de chevaux & beſtiaux à Argentan, qui dure trois jours.
Le jeudi d'après la *Quaſimodo*, foire de beſtiaux à Champchevrier en Touraine, frontiere d'Anjou.
Huit jours après la *Quaſimodo*, foire franche à Caen, & dure 15 j.
Le 17, à Lunéville en Lorraine.
Le 23, à Cholet en Anjou.
Le 25, au Meſlerault : le même jour, à Troies en Champagne, & finit à la Pentecôte.
Le 30, à Saint-Martin des Ormes en Poitou.

MAY.

Le 1er, à Arpajon, Neubourg & Nonan en Normandie, Cruſſy-le-Châtel proche Tonnerre, & Châtellerault, & dure 8 jours : le même jour, à Angers & Longny ; pour les chevaux, bœufs & beſtiaux, à Guillain, gros bourg près Coutance.
Le 2, à Senlis.
Le 3, à Villedieu-les-Poëſles, Branſle proche Nemours, Paimbeuf, & Saint-Frajou en Comminges.
Le premier jeudi du mois, à Torcy en Brie.
Le 6, à Trun en Normandie & Niort en Poitou : le même jour, foire de beſtiaux à Brayne près Soiſſons, où il y a auſſi un marché franc conſidérable le 3e mercredi de chaque mois.
Le 2d mardi de ce mois, foire de beſtiaux à Mondidier.
Le mardi des Rogations, à Provins, & dure ſix ſemaines.
La veille de l'Aſcenſion, à Châtel Chinon.
Le vendredi d'après l'Aſcenſion, à Sainte-Honorine, & Creſſy en Bretagne.

Le 8, à Saint-Cloud : le même jour, à Taraſcon en Foix, foire conſidérable de mulets & autres beſtiaux, de laine d'Eſpagne, & de fer ; cette foire dure trois jours francs, pendant leſquels *on dit* qu'on ne peut arrêter perſonne pour dettes.

Le 9, à Méréville en Beauce, Amiens, & Clermont en Auvergne.

Le 11, foire franche des Barricades à Chartres en Beauce, & dure huit jours francs : le même jour, à Château-Thierry.

La mi-May, à Meaux : à Laſſay au bas Maine, elle dure 6 jours, & eſt conſidérable pour les beſtiaux & marchandiſes de fil, laine & plume.

Les Fêtes de la Pentecôte, à Flagy près Montereau.

Le lundi avant la Pentecôte, à Auxerre.

Le lendemain de la Pentecôte, à Rouen, & dure 15 jours : le même jour, foire franche de chevaux & beſtiaux à Argentan.

Le mardi des fêtes de la Pentecôte, à Marmande.

Le lendemain des fêtes de la Pentecôte, grande foire de chevaux au Mans.

Le vendredi d'après la Pentecôte, à Châlons-ſur-Marne.

Le 2d mercredi d'après la Pentecôte, à Querhoent, ci-devant Montoire.

Le 16, à Mâcon, Saint-Agnan, & Senlis.

Le 17, foire graſſe à Chambon en Combraille.

Le 21, à Compans-la-Ville, entre le Meſnil & Dammartin, foire conſidérable, commode, & abondante en toute ſorte de beſtial & de denrées ; elle ſe remet au lendemain quand le 21 eſt fête : le Seigneur, le jour de cette foire, fait tirer un prix qui eſt une écuelle d'argent.

Le 22, à Limoges, & dure huit jours.

Le 24, à Nantes, & dure quinze jours.

Le 25, foire de beſtiaux à Ahun en la haute Marche, & à Brion en Auvergne.

JUIN.

Le 1er, foire Royale à Meudon & Viez en Poitou, & dure 3 jours.

Le 2, à Abbeville.

Le 9, foire franche à Château-Thierry ; & foire de beſtiaux à Champchevrier en Touraine, frontiere d'Anjou.

Le lendemain de la Trinité, à Fontainebleau, & dure 3 j. francs.

Le 11, jour de S. Barnabé, à Châtillon-ſur-Seine & Bourges.

Le lundi d'après la S. Barnabé, foire du Lendi à Saint-Denis en France, & dure huit jours.

Le lendemain de la Fête-Dieu, à Angers, groſſe foire de beſtiaux durant trois jours, & pour les autres marchandiſes huit jours.

Le lundi d'après la Fête-Dieu, à Tréguier en Bretagne.

Le 15, foire franche à Genlis en Picardie.

Le 16, à Nevers, & à Nonan en Normandie.

Le 19, fête de S. Gervais, grande foire de chevaux au Mans ; foire auſſi à Dormelle près le Château Saint-Ange.

Le 20, foire de S. Sébastien à Perier en basse Normandie, & dure deux jours.
Le 23, foire de chevaux & bestiaux à Falaise.
Le 23, foire de bestiaux à Ahun en la haute Marche.
Le lundi d'avant la S. Jean, à Charabarat, & dure trois jours.
Le 24, foire de S. Jean à Mortagne & Couvé : le même jour, foire de chevaux & bestiaux à Fere en Tartenois.
Le 25, à Amiens, Rozoy en Brie, la Fleche, Bellay en Anjou, & Châlon-sur-Saone : le même jour, foire fameuse de bestiaux à Fontenay en Poitou, & à Brion en Auvergne.
Le lundi d'après la S. Jean, foire franche à Lonjumeau & Senlis.
Le 26, à Dijon, & à Févroi près Montereau.
Le 28, veille de la S. Pierre, à Tuffé au Maine, gde assemblée.
Le 30, lendemain de la S. Pierre, à Tessy en basse Normandie.
Le mardi d'après la S. Pierre, à Chaulme en Brie.

JUILLET.

Le 4, foire de chevaux à Nangis, Saint-Martin proche Bellesme, & Formigny près Bayeux : foire de bestiaux à Auzance en Combraille : le même jour, foire à Esgreuilly près Nemours.
Le 5, foire de Noyelle en Bretagne, à Pontivy, & dure 8 jours.
Le 5 & le 6, foire au Mesnil en France.
Le 2d Dimanche du mois, foire renommée de chevaux à la Martyre, Paroisse de Ploudiry en basse Bretagne, & dure 4 jours.
Le 8, foire franche de chevaux, étalons, & jeunes poulains, à Laigle à deux lieues d'Argentan, au Haras du Roy, sur le chemin de Bretagne.
Le 11, foire de S. Thiebault à Laigle & la Louppe.
Le 18, jour de S. Clair, à Caen.
Le 20, à Angerville-la-Gaste en Beauce.
Le lundi avant la Madeleine, à Reims, & dure trois jours ; & pour les priviléges, encore quinze jours francs de tous droits.
Le jour de la Madeleine, foire franche à Auxerre, Châteaudun, Epernay, Vitry-le-François, & Chelles : le même jour, à Sainte-Pazanne en Bretagne, Beaucaire en Languedoc, Saint-Lo en basse Normandie, Saint-Frajou en Comminges, & Marmande ; foire considérable au Puisay en Beauce.
Le lendemain de la Madeleine, à Montargis & Saint-Malo.
Le 22, à Brion en Auvergne.
Le 25, la foire S Laurent à Paris, qui dure jusqu'au 30 Septembre : le même jour, à Valence proche Montereau, Villenauxe, Mortagne au Perche, & S. Jacques de Bressuire en Poitou.
Le 26, à Aix.
Le 28, jour de Ste Anne, à Autun, Viteaux, & Bourbon-les-Bains.
Le 29, lendemain de Ste Anne, à Tarascon.

AOUST.

Le 1er, à Bayonne, & dure quinze jours : à Fontenay en Poitou, & dure huit jours.

Le

Le premier lundi, foire franche à Mormant en Brie.
Le 4, à Lyon, & dure quinze jours ouvriers. *Les payemens se font le premier Septembre.*
Le 6, à Clermont-Ferrand en Auvergne, Donnemarie en Montoire, Raillé, Petit-Mars, & Bourgneuf en Bretagne.
Le 10, foire de S. Laurent à Belleſme : le même jour, commence la foire de Guibray, pour les chevaux ſeulement.
Le 11, foire de chevaux à Nogent-ſur-Seine, & S. Laurent-ſur-Mer en baſſe Norm. foire de beſtiaux à Auzance en Combraille : le même jour, foire à Querhoent, ci-devant Montoire.
Le 11 & le 12, à Ceriſy, & Montpinſon en baſſe Normandie.
Le 13, à Saint-Florentin : le 15, à Grenoble, & dure trois jours.
Le 15, grande aſſemblée à Tuffé au Maine.
Le 16, à Torcy en Brie ; à Guibray près Falaiſe, & dure quinze jours : le même jour, grande foire à Pellerin en Bretagne ; & marché franc de chevaux, bœufs, moutons, & autres beſtiaux, à Valenciennes.
Le 17, à Cruſſy-le-Chatel proche Tonnerre, & à Maligny près Chablis en Champagne.
Le 24, jour de S. Barthélemy, à Arpajon, Gerſy en Brie, Pont-ſur-Seine, la Fleche, Baugy, & la Châtre : le même jour, à Chartres, & dure trois jours francs.
Le 25, à Sainte-Menehoult, Nomeny en Lorraine, & Francfort.
Le 26, à Querhoent, ci-devant Montoire.
Le Dimanche avant la S. Fiacre, à Volent près Arpajon.
Le premier Dimanche après la S. Fiacre, à Bezons.
Le lundi d'après la S. Barthélemy, à Beſançon.
Le 28, à Paimbeuf, & S. Julien de Vovante.
Le 29, à Blois, & dure dix jours : le même jour, à Mamers : à Tournon près Grenoble, & dure trois jours.
Le 31, à Yere en Brie.

SEPTEMBRE.

Depuis le 1er de ce mois juſqu'à Pâques, foire tous les lundis à Château-Chinon.
Le 1er, foire franche à Troies, & dure 8 jours ouvriers : le même jour, à Briançon, Nevers, Pornic en Bretagne, Vitry-le-François, Saint-Gilles au Ponteau-de-Mer, Autun, Montmaran, S. Loup-ſur-Allier, Branſbes près Nemours, Raymond en Berry, & Ville-Franche. A Laſſay au bas Maine, & dure huit jours.
Le 2, *Foire S. Gilles* à Ahun en la haute Marche, Dreux, Heriſſon, Etampes, & au Meſnil en France.
Le premier lundi du mois, foire de Saint-Germain des Foſſez.
Le premier Dimanche d'après la S. Leu, apport à Saint-Loup, proche Crecy-les-Forges ſur Acolin.
Le premier jeudi, foire à Rugle près Laigle.

Le premier vendredi, foire à Laigle.
Le jeudi d'après la S. Gilles, à Saint-Lo en Normandie, & dure 3 jours : si la fête arrive le jeudi, la foire s'ouvre le même jour.
Le 6, à la Houssaye en Bretagne & Pontivy, & dure huit jours : le même jour, foire de bestiaux à Champchevrier en Touraine, frontiere d'Anjou.
Le 7, à Saint-Cloud, Montereau, Autun, la Palisse, & Malicorne.
Le lundi avant la Notre-Dame, à Auxerre.
Le 8, foire de bestiaux à Montély près Brie-Comte-Robert.
Le mardi d'après la N. Dame de Septembre, foire à Mondidier.
Le 9, à Bray-sur-Seine, Villedieu-les-Poësles, & au Pal.
Le 10, à Joigny.
Le 11, au Mesnil en France.
Le 12, foire de bestiaux à Lassay au Maine.
Le 14, à Querhoent, ci-devant Montoire ; foire de bestiaux à Sucy en Brie, Arpajon-le-Château, ci-devant la Bretonniere, & Brayne près Soissons ; il y a à Brayne marché franc le 3e mercredi de chaque mois. Le même jour 14, à S. Frajou en Comminges, Mamers, & Brie-Comte-Robert : à Provins & Epernay, Gannat, Pionsac, & Aunay en Nivernois, aussi le 14, & dure jusqu'à la fin du mois : à Lassay, foire dite de Ste Croix, & dure trois jours.
Le 15, foire franche à Méréville en Beauce : le même jour, la petite Guibray, qui dure 16 jours ; elle est considérable pour les chevaux & la mercerie.
Le jeudi d'après la Notre-Dame, à Amiens, & Sier en Lorraine.
Le lundi d'après le 14, à Chastillon.
Le 17, à la Palisse en Bourbonnois.
Le 3e Dimanche, à Dourdan & Saint-Félicien, & dure trois jours.
Le 21, jour de S. Matthieu, à Saint-Lo, Longny, Blandy en Brie, Château-sur-Allier, Parray-le-Frezy, Baugy en Berry, & Bustiere-la-Grue : le même jour, au Melleraux en Normandie, foire de bestiaux.
Le 22, à Nonan en Normandie, Gray, Treteau, la Verdine en Berry, Panserolles, Saint-Claude, & Vesoul en Franche-Comté.
Le 27, à Luzarches ; à Auneau en Beauce, foire de bestiaux.
Le 29, à Etampes, Villenauxe, Mamers, au Mesleraut, à Crécy en Brie, Mont-Fermeil, & Saint-Donat en Dauphiné : à Peronne en Picardie, foire franche aussi le 29, & dure quatre jours ; comme à Moulins, au Mont, à Bourg-le-Comte, Saint-Saulge, Nervy-le-Barrais, & Charenton.
Le 30, à Huriel : à Tarascon en Foix, foire considérable de mulets & autres bestiaux, de laine d'Espagne, & de fer ; cette foire dure trois jours francs, pendant lesquels *on dit* qu'on ne peut arrêter personne pour dettes. L'octave de S. Michel à Montluçon.

OCTOBRE.

Le 1er, à Reims, dure trois jours ; & pour les priviléges, 15 jours après francs de tous droits : le même jour, foire de chevaux & bestiaux à Feré en Tartenois.

Le 3, foire de chevaux & bestiaux à Argentan.

Le 4, foire franche à Laubriere en bas Anjou ; le même jour, foire de bestiaux à Barmond en Berry.

Le lundi d'après la S. Remy, à Montargis.

Le 9, jour de S. Denis, foire de chevaux & bestiaux à Mennecy près Corbeil : le même jour, à Verneuil au Perche, Toury en Beauce, & Saint-Quentin ; foire franche de jeunes poulains à Laigle, à 2 lieues d'Argentan, au Haras du Roy, sur le chemin de Bretagne.

Le 10, foire de bestiaux à Saint-Denis en France & Coulommiers, qui dure huit jours.

Le 11, foire dite *la S. Venant* à Fontenay en Poitou, & dure 3 jours : le même jour, à Cholet en Anjou.

Le 13, foire de bestiaux à Auzance en Combraille.

Le vendredi d'après la S. Denis, à Châlons-sur-Marne.

Le samedi d'après la S. Denis, à Nevers.

Le 16, à Bordeaux, & dure quinze jours : le 17, à Sens.

Le 18, à Rouen, au Mesleraut, à Toucquin en Brie, & Guérande à Viez en Poitou, aussi le 18, & dure dix jours : le même jour, à Gavray en basse Normandie, qui dure jusqu'au lendemain pour les bestiaux, & principalement pour les moutons.

Le même jour, à Sainte-Juste : foire grasse à Ahun en la haute Marche.

Le 19, la foire S. Savinien à Chaulme en Brie.

Le lundi d'après la S. Luc, à Senlis.

Le 23, jour de S. Romain, foire du Pardon à Rouen, & dure 6 jours.

Le 24, foire franche à Mormant en Brie.

Le 28, foire de S. Simon S. Jude à Châtillon-les-Dombes, la Fleche, Saint-Florentin, & Bellesme : le même jour, à Brie-Comte-Robert, Nogent-sur-Seine, Milly en Gâtinois, Luzarches, Verdun en Bourgogne, Bellesme hors la ville, & Champchevrier en Touraine, frontiere d'Anjou ; & à Querhoent, ci-devant Montoire.

Le lundi de devant la Toussaint, à Fontenay en Brie, & Epernay.

NOVEMBRE.

Le 1er, à Carhaix en Bretagne, & dure six jours.

Le jour des Morts, à Roissy, à Angerville & à Auneau en Beauce, & à Bayeux : le lendemain, à Meaux.

Le 3, fête de S. Hubert, à Paimbeuf, & dure huit jours ouvriers : le même jour, à Angerville-la-Gaste en Beauce : à Lyon, aussi le 3, & dure quinzaine. *Les payemens de la Toussaint se font au premier Décembre.*

Le lundi d'après la Touſſaint, à S. Martin des Ormes en Poitou.
Le 11, foire de S. Martin à Auxerre, Pontoiſe, Rozoy en Brie, Meaux, Savigny près Juviſy, Querhoent ci-devant Montoire, Torigny en baſſe Normand. Boulogne-ſur-mer, Amiens, Dijon, & Laigle: le même jour, foire de beſtiaux à Auzance en Combraille.
Le 12, à Chevreuſe, & dure trois jours: le même jour, à Clermont en Auvergne, Sainte-Menehoult, Vitry-le-François, Niort, Coué, Pomprou, Jouſſe, & Montlouis en Poitou.
Le 13, à Saint-Mihel en Lorraine, & Civray en Poitou.
Le 1er lundi d'après la S. Martin, à Soiſſons, & dure huit jours.
Le mardi d'après la S. Martin, à Marmande.
Le vendredi d'après la S. Martin, à Châlons-ſur-Marne.
Le 19, foire franche à Genlis en Picardie.
Le 21, à Compans-la-Ville, foire conſidérable, commode & abondante en toute ſorte de beſtial & denrées; elle ſe remet au lendemain quand le 21 eſt fête.
Le 23, à Villedieu-les-Poëſles.
Le 25, foire graſſe à Louvre en Pariſis, & Lépaud en Combraille: le même jour, à Iſſoudun & Neufvy: à Fontainebleau, auſſi le 25, & dure trois jours francs. La foire de Ste Catherine à Rugle en Normandie, & à Champchevrier en Touraine, frontiere d'Anjou; ainſi qu'à Tuffé, à 5 lieues & demie du Mans, vers l'orient d'été.
Le 29, à Montferrand, Belleſme, & Provins.
Le 30, fête de St André, à la Fleche & Cruſſy-le-Chatel, qui dure huit jours: le même jour, à Chartres, Lonjumeau, Lagny, Ancenis, Pornic en Bretagne, à Saint-Frajou en Comminges, & à Maligny près Chablis en Champagne, & à Laſſay.
Le lendemain de St André, foire franche de chevaux à Niort en Poitou: le même jour, à Mortagne au Perche.

DE'CEMBRE.

Le 1er, foire de poulains de lait à Grenoble, Vitry-le-François, Vinacourt près d'Amiens, & Niort en Poitou: le même jour, foire de beſtiaux à Ahun en la haute Marche.
Le premier lundi de l'Avent, à Thouars.
Tous les mardis depuis le ſecond mardi de l'Avent juſqu'au mardi-gras, marché de beſtiaux à Auzance en Combraille, frontiere de la haute Marche; ſi le mardi eſt fête, ce marché ſe tient la veille: à l'égard des autres jours de foire, quand ils arrivent le Dimanche ou jour de fête, la foire eſt remiſe au lendemain.
Le 2, à Bar-ſur-Seine.
Le 6, à Saint-Nicolas en Lorraine, Poitiers, & Viez.
Le 9, à Torcy en Brie: le même jour, foire de beſtiaux à Chambon, petite ville de Combraille.
Le 14, foire de beſtiaux à Brayne près Soiſſons.

Le 21, jour de S. Thomas, à Pont-sur-Seine, Méreville en Beauce, & Epernon.

Le 27, à Bourges, & dure 11 jours : le der jour du mois, à Chablis.

Le dernier jour de l'an, à Lassay au bas Maine.

En Poitou, toutes les foires doivent tenir trois jours francs ; c'est pourquoi si ces foires arrivent le vendredi, on les remet au lundi suivant ; si elles arrivent aussi le Dimanche ou quelque fête elles sont remises au lendemain.

POMPES DU ROY, PUBLIQUES,

Pour remédier aux Incendies,

Sans que le Public soit tenu de rien payer.

Le Sr Dumouriez du Perier, *Directeur général des Pompes du Roy pour les incendies.* Et le Sr Dumouriez son frere. } Rue Mazarine, vis-à-vis la petite porte du Collége des quatre Nations.

QUARTIER S. GERMAIN DES PREZ.

Lieux où les Pompes sont déposées.

A La Foire S. Germain : au Presbiter de M. le Curé de S. Sulpice : à la Comédie Françoise : aux Coches de Versailles ; & chez le sieur Dumouriez Duperier.

QUARTIER S. MICHEL, S. VICTOR, & S. MEDARD.

Lieux où les Pompes sont déposées.

A Ste Génevieve : aux Carmes de la Place Maubert : aux Jésuites de la rue S. Jacques.

QUARTIER DU MARCHE'-NEUF.

Lieux où les Pompes sont déposées.

A l'Archevéché : chez M. le Premier Président : chez le sieur Dumouriez Duperier

QUARTIER ET FAUBOURG S. HONORE'.

Lieux où les Pompes sont déposées.

A l'Opéra : à l'Oratoire : à la Halle aux draps, rue de la Lingerie ; chez M. le Lieutenant Général de Police : aux Capucins : à la Bibliotheque du Roy.

QUARTIER Ste EUSTACHE, S. DENIS, ET LES PORCHERONS.

Lieux où les Pompes sont déposées.

Dans la maison du grand Cerf, rue S. Denis : à la Trinité : à la Comédie Italienne.

QUARTIER S. MARTIN ET ENFANS ROUGES.

Lieux où les Pompes sont déposées.

Aux Blancs-Manteaux : aux Enfans-Rouges : au grand Cerf rue S. Denis : à la Trinité : à la Comédie Italienne.

QUARTIER St ANTOINE, S. PAUL, ET CIMETIERE S. JEAN.

Lieux où les Pompes sont déposées.

Au St Esprit : aux Jésuites de la rue St Antoine : à la Diligence de Lyon.

COMMISSAIRES DES GUERRES.

CEs Officiers sont très-anciens ; & leurs fonctions sont d'autant plus honorables, qu'elles émanent de celles de M^rs les Maréchaux de France.

Suivant le 4e des douze articles fondamentaux du Siége général de la Connétablie & Maréchaussée de France, ils existoient déja en 1356.

En 1567, les Commissions en vertu desquelles ils exerçoient, furent érigées en titre d'Offices formés, pour la possession desquels ils furent tenus de prendre des Provisions du Roy.

En Décembre 1691, ils furent supprimez & recréez par le même Edit, puis réduits & fixez par Edit de Janvier 1713 au nombre qui suit.

Commissaires ordinaires des Guerres, Messieurs,

ACarin de la Vigne, rue de Touraine, près les Cordel.
Allemant de Brunieres, *Grenob.*
Aubry, rue des Boulangers.
Baraudin, *Loches.*
Beaudet de Morlet, *Bitche en Lorraine.*
Beaurégard de Belle-Isle. *Versailles.*
Bede de Blaye, *S. Germ. en L.*
Berthelot de la Villeurnoy, *Metz.*
Bonnet de Preffigny, rue de Bourbon, Faub. S. Germain.
Bosny de Broisgrenier, *St Omer.*
Brisson des Cantieres, *Arras.*
Buisseret, *Lille.*
Camps, Laurent, *Valenciennes.*
Cappé, *Maubeuge.*
Capelle, *Châtillon-sur-Indre.*
Cappy, *Chalons-sur-Marne.*
Château-Villars, aux Invalides.
Cheverry, *Blaye.*
Collot, *Châlons en Champ.*
Causan, *au St Esprit.*
Cornu de Sainte-Marthe, *Hagueneau.*
Couet de Montsure, *Bordeaux.*
Coupy, *Perpignan.*
Couppy, rue des gr^ds Degrez.
Danin, *Dol.*
Dagobert Maret, *Broueme près Stenay.*
Daniel, *Metz.*
Dathose, *Belley en Bugey.*
Daymar, *Versailles.*
De Boncourt, *Lille.*
De Chastre de Billy, au Palais Royal.
De Courdoumer, *Chaumont en B.*
De Farcy d'Onzonville, *Alenç.*
Defrazans, *Dijon.*
Delaloé du Londel, Hôtel de Toulouse.
De la Mezaudiere, *Ausch.*
De Lassault, rue du Bac, F.S.G.
De la Thuillerie, *Dunkerque.*
De Lelez de la Talerie, *Stenay.*

De Maupassant, *Valenciennes.*
De Saint-Paul, *Versailles.*
De Saint-Pierre, *Pons en Xaint.*
De Segent, *Versailles.*
De Thiville, *Versailles*, rue de l'Orangerie.
De Vaugines, *Vassembourg.*
D'Heu, *Versailles.*
Dolhassary, *Strasbourg.*
Dorsner, *Landau.*
Droz de Louvier, *Hagueneau.*
Dubois de Crancé, *Charleville.*
Dubois de Montigny, *Soissons.*
Duboys, *Lauterbourg.*
Du Chartry, *Autun.*
Ducornet d'Arthieulle, *Rouen.*
Du Crotoys du Begné, Faub. St Honoré.
Duflot, *Philippeville.*
Dulaurent, *Sarre-Louis.*
Du Mourié Duperrier, *Cambray.*
Dumontet de la Colonge, *Salins*
Duval, *Huningue.*
Eysseris, *Digne en Provence.*
Fleury de la Philiponiere, *Valogne.*
Foulon, *Valenciennes.*
Fumeron, *Versailles.*
Gaudefroy, *Saint-Germ. en L.*
Gineste, rue S. Louis en l'Isle.
Gorjon Durvillé, *Dourlens.*
Hanapier, *Orleans.*
Heron, *Rouen.*
Houvet, *Rennes.*
Kempher, *Strasbourg.*
Larminat, *Landau.*
Lefebvre, *Versailles.*
Leferron, *Quesnoy.*
Lefévre de la Grimonniere, *Caen.*
Le Gay de Villiers, *Vezoul.*
Le Liepvre, *Toul.*
Le Noir, aux Thuileries.
Letang la Ville, *Peronne.*
Le Tellier, *Lyon.*
Leveſque de Roqueville, *Calais.*
Mabille, à l'Hôtel de la Force.
Magalon, *Grenoble.*
Mahainç de la Neuville, *Caen.*
Malus, *Strasbourg.*
Manchon d'Offery, *Arras.*
Maret, *Brouene près Stenay.*
Marinet de Valcroissant, *Apt en Provence.*
Massard, *Philippeville.*
Michelin, rue Beaubourg.
Moignon, *Clermont en Auv.*
Monin de Marnay, Quay & Hôtel de Conty.
Moucheron, *Moulins.*
Mouret, *Neuf-Brisac.*
Noblat, *Bedfort.*
Neyret de la Ravoye, rue de la Perle.
Noizet, *Versailles.*
Palteau, *Metz.*
Pascalis de Sestriere, *Barcelonnette.*
Payen, *Strasbourg.*
Pelissier de la Barre, *Xaintes.*
Pichon, *Metz.*
Porée Daillon, *Belliſle en mer.*
Portalis, *Toulon.*
Pottier, *Nancy.*
Paulain, *Châteauneuf en Thim.*
Poulètier, *Compiegne.*
Prat des Prez, *Versailles.*
Rahaut de Richebourg, rue des bons Enfans St Honoré.
Richard de Gaix, *Castres.*
Riouff, *Antibes.*
Robineau, *Marseille.*
Romain de Villemane, *Straſb.*
Sanson, *Amiens.*
Savalete, rue St Honoré, près les Capucins.
Seroux, *la Fere.*
Sinety, *Apt en Provence.*
Sucy d'Haucourt, *Valence en D.*
Taverne de Morvilliers, *Châlons en Champagne.*
Thomas de Pange, rue Culture Ste Catherine.

Treballet. Yſaarn, *Longwy.*
Triſtan de Briais, *Agen.*
Vedier, *Rennes.* . . . . .
Yon, rue S. Sauveur.

Commiſſaires Provinciaux, Meſſieurs,

Baudoin, *Colmar.*
Bonnier de Saint-Coſme, *Montpellier.*
Brion, *Phalſbourg.*
Colmond de Vaugrenan, *Chalon-ſur-Saone.*
Dalmas, *Nancy.*
De Fitte, *Montauban.*
De la Niverdiere, *Tours.*
De Mazerand, *Mirhault.*
Doreil, *Toulon.*
Dubarbier, *Bayonne.*
Dubois de la Chevalerie, *Poitiers*
Ducheſne, *Sedan.*
Ferrand, *Metz.*
Gallant, *Charleville.*
Gayot, *Straſbourg.*
Gillot de Vireux, *Givet.*
Le Gros de Princé, *Nantes.*
Le Chevalier Daſſay, *Douay.*
L'Enfant, *Aix.*
Malon, *Angoulême.*
Maralde de Fontenay, *Aire.*
Marmier, *Montpellier.*
Murard, *Vienne en Dauphiné.*
Pavée de Provencheres, *Bourbonne-les-Bains.*
Petit de Marivat, *Beſançon.*
Pivron de Morlat, *S. Brieux.*
Reynold de S. Prin, *Thionville.*
Saint-Eſteve, *la Rochelle.*
Subtil, *Bordeaux.*
Valicourt, *Valenciennes.*
. . . . .

Commiſſaires attachés à la Maiſon du Roy, Meſſieurs,

Gardes du Corps.

Bourgevin, rue du Temple.
Carpentier, *Soiſſons.*
Des Carrieres, rue Barbette.
Maraiſſe, *Compiegne.*

Grenadiers à cheval.

Hery, rue de Cléry.

Mouſquetaires.

Boucher de Létang, r^e d'Enfer.
Rondé, rue du Doyenné Saint Louis du Louvre.

Gendarmes de la Garde.

Le Grand de Beauregard, rue de Thorigny.

Chevaux-Légers de la Garde.

Montizambert, rue Beaurepaire.

Gendarmerie.

De Perceville, r^e de la Sourdiere.
Regnault, Iſle S. Louis.
Vautier, rue Poiſſonniere.
Pellé de Montaleau, rue de Grenelle St Honoré.

Gardes Françoiſes.

Denis de Senneville, rue du grand Chantier, *ayant la conduite & police du Régiment.*
Deſnœuds, rue du vieux Colombier.
De Saint-Meſmin.
Rochebrune de la Grange, *Limoges.*
Mathé, rue Gerard-Bocquet.
Jogues, *Orleans.*

Gardes-Suiſſes.

De Pigis, rue S. Gervais.

CONTROLLEURS DES GUERRES.

L'Institution de ces Officiers, comme de leurs fonctions, est aussi ancienne & aussi honorable que celle des Commissaires, puisqu'elle part du même temps & de la même source.

Le 4e des douze articles fondamentaux du Siége général de la Connétablie & Maréchaussée de France, fait aussi mention de leur existance en 1356.

En 1552 & 1554, les Commissions en vertu desquelles ils exerçoient, furent érigées en titre d'Offices formez, & ils furent également tenus de prendre des Provisions du Roy pour pouvoir posséder ces Offices.

En Décemb. 1692, ils furent supprimez & recréez par le même Edit, & peu de temps après réduits & fixez au nombre qui suit.

Contrôleurs ordinaires des Guerres, Messieurs,

Allen, rue Sr Avoye.
Arnault, rue du Mail.
Arnauld, *Vienne en Dauphiné.*
Aubin de la Bouchetiere, *Angers.*
Auffray, Faub. S. Honoré.
Barbier, *Lyon.*
Baritel, *Mâcon.*
Barriere de Montvallat, rue du Sepulcre, Faub. S. Germ.
Beauperrin de Villemont, *Syndic*, rue S. Jacques, vis-à-vis le Chef S. Jean.
Belly, *Troyes en Champagne.*
Benoist, *Châlon-sur-Saone.*
Bezave, *Corbigny.*
Bidault, *Saulieu.*
Billy, *Aire en Artois.*
Blancart, *Abbeville.*
Blanchard, *à Corbeil.*
Blanchardon de Mozé, *au Mans.*
Blondat, *Decise par Nevers.*
Blondat fils, *Decize par Nevers.*
Boirat de la Varenne, *Rouanne.*
Boisseau, *Roissy en France.*
Bonamour, *Valogne en Norm.*
Bonnet, *Soissons.*
Bouillant, *Poissy.*
Bouillette, *petit Marigny près Compiegne.*
Bourgeois, *Troyes.*
Bredeau, *Rochefort.*
Brehamel, *Mouchy près Clermont en Beauvoisis.*
Brumault de Montgazon, *Ruffec.*
Cabaret, *au Mans.*
Cailleau, *Rennes*
Chadefaux, *Murat en haute Auvergne.*
Chalamel, *Lyon.*
Chalandon, *Mâcon.*
Chalon de Saint-Hilairemont, *Sainte-Menehould.*
Chanal, *Condrieux près Lyon.*
Chauvreux, *Orleans.*
Clemencet, *Mâcon.*
Clerjon, *Villefranche en Beaujollois.*
Clopustre de Bourneuf, *Moriagne au Perche.*
Concher, *à Saumur.*
Costelle, rue S. Martin
Couradin, *Lille.*
Courtin, *Brou route de Chartres.*
Crignon de Bonvallet, *Orleans.*
Dazon, rue de la Tour d'Auvergne.
De Brouville, *Orleans.*
De Chars, rue Phelipot.

De Gorſe, *Condrieux près Lyon.*
De Jarnac, *Coignac.*
De la Briere de Moyeux, *Nangis en Brie.*
De la Faye, Faub. S. Honoré.
Delaire du Chauſſin, *Clermont en Auvergne.*
De la Mardelle, *Amboiſe.*
De la Pairie, *l'Iſle Jourdain.*
De Miannay, *Abbeville.*
De Moranville, *Verdun.*
Denis, *Charly ſur Marne.*
De Rivauldes, *Orleans.*
Dervieux, *St Etienne en Forez.*
Deſormes Dupleſſis, vieille rue du Temple.
Deſtaux de Beaumenil, rue S. Julien le Pauvre.
D'Hennin, *Lille.*
Dorigny Deſmoreaux, *Reims.*
Dorival, *Beſançon.*
Du Beſſey, *S. André près Rouan.*
Du Mutz du Buiſſon, *Azay-le-Rideau par Tours.*
Etienne, *Muſſy Levêque.*
Favre, *Tournon en Vivarais.*
Fourgon, *Lyon.*
Fournel, *Verdun.*
Fourrat, *Lyon.*
Frin des Allés, *Laval.*
Ganin, *à Lyon.*
Garagnol, *Romans en Dauphiné.*
Gaultier de Vaucenay, *Laval.*
Gerault, *Laon.*
Germain, *Autun.*
Guyot, *Joinville.*
Harvoin, *Syndic*, rue du Roy de Sicile.
Hocquart, *Sainte-Menehould.*
Jahan, *Loché près Tours.*
Jars, *Rouanne.*
Jouard de Giſſey, *Châtillon-ſur-Seine.*
Joubert de Maraiſneuf, *Bourneuf en Retz.*
Jumeau, *S. J. de la Ruelle près Orl.*
Ithier de Saint-Saulés, *Provins.*
La Bigotiere de Perchambault, *Laval.*
La Faille, *la Rochelle.*
La Folie de Vormes, *Dourlens.*
Lambin Delombut, *Carignan, près Sedan.*
Le Blic, *aux Andlys.*
Le Cointre du Chenay, *Nogent-le-Rotrou.*
Le Fevre de Morſan, rue du Foin au Marais.
Le Fevre de Saint Pierre des bois, *au Mans.*
Le Fevre de Wagicourt, *Mouy près Beauvais.*
Legné de Choeur, *Vorton près Poitiers.*
Le Gras de Longueval, *Pont-eau-demer.*
Le Miere de Sauſay, *Argenan.*
Le Prevoſt, *Laboulays près Gaillon.*
Le Queulx, *Rheims.*
Le Vaſſor de Villarſon, *Orleans.*
Lodre, *aux Sables Dolonne.*
Maſſon de Verſeuil, *Mezieres.*
Mauges, *Mâcon.*
Mercier, rue S. Louis, au Mar.
Michaud, *Dijon.*
Niepce, *Châlon-ſur-Saone.*
Nodot, *Châlon-ſur-Saone.*
Nourry du Teil, *S. Florent le vieil.*
Paſtoureau, *Nanthon par Bordeaux.*
Petyſt d'Authieulle, *Amiens.*
Pinſeau, rue d'Orleans au Mar.
Picguenot, *à Honfleurs.*
Poiſſon, *au Mans.*
Rabourg, *Aigueperſe.*
Ralher de la Tertiniere, *Châteaugontier.*
Regny, *Lyon.*
Renaud des Roncins, *Orléans.*
Renaud de Touteville, *S. Sauge par Nevers.*

Robinet, *Dun par Stenay.*
Robineau, rue S. Criſtophe.
C. B. Ruel, *Alençon.*
J. Ruel, *Alençon.*
T. Ruel, Place du Carouſel.
Serpe de Theribut, *Beauvais.*
Thezennas, *Troyes.*
Thoynard de Cindré, rue Coqhéron.
Trouillon de Pellegrolle, *Montmorillon.*
Valet de Salignac, *Marenne.*
Wignier de Frauſſu, *Abbeville.*

Vétéran.

Lemiere de Rombiſſon, *Argentan.*

Contrôleurs Provinciaux des Guerres, Meſſieurs,

. . . . .

Richard, *Lyon.*
Rozier, *Lyon.*

Contrôleurs des Guerres attachés à la Maiſon du Roy, Meſſieurs,

Gardes du Corps.

Bazin, *Momfort-Lamaury.*
Gauthreau, *Sauzé.*
Le Page, *Nantes.*
Mouſſay Dupuy, *Niort.*

Gendarmes de la Garde.

Gaultier de Mezia, *Lyon.*

Chevaux Legers.

Cordier de Launay, Place de Vendôme.

Mouſquetaires.

Gavot Bonnand de Montaret, *Moulins.*
Breton de Villette, *Vezelay.*

Grenadiers à cheval.

. . . . .

Gendarmerie.

Chalon, *Sainte-Menehould.*
Giraudon, *Orléans.*
Labbé Dambleville, . . .
Lambot, à la Pompe N. Dame.

Gardes Françoiſes.

Beinges, rue n^e des petits Ch.
Petiſt, rue de la Croix des petits Champs.
De Lalonde, Iſle S. Louis.
Le Roy de Prenelle.
Le Clerc de Grandmaiſon,
Piault, rue de la Verrerie.

Gardes Suiſſes.

Bazin, *Troyes.*
Chateau, rue de la Juſſienne.
Choquet, *Verſailles.*
Commin, ...
De la Fontaine, *Montlhéry.*
D'Hariſtoy, *Rouen.*
Marinclos, rue du gros Chenet.
Pigagnol de la Force, rue S. Hiacinthe.

TABLE DES MATIERES.

A

Abbayes en commende, & Abbés Commendataires, *page* 55 *& ſuiv.*
Abrégé Chronologique ſur la diviſion des âges du Monde, p. 32.

Académies.

Académie Françoiſe, 353.
—Royale des Inſcriptions & Belles-Lettres, 355.
—Royale des Sciences, 358.
Académies Françoiſes & des Sciences établies en différentes Villes du Royaume, 352.
Académie Royale de Peinture & Sculpture, 364.
—Royale d'Architecture, 368.
Académies du Roy pour l'éducation des Gentils-hommes, 369.

Adminiſtrateurs des Hôpitaux de Paris.

Adminiſtrateurs de l'Hôtel-Dieu & des Incurables, 79.

—des Petites-Maisons, 81.
—de la Trinité, 81.
—de l'Hôpital Général, 83.
—de l'Hôpital R. des Quinzevingts, 82.
—de l'Hôpital de la Miséricorde, 83.
Agens de Change, Banque & Commerce, 335.
Agens Généraux du Clergé, 55.
Amiral de France, & Vice-Amiraux, 100.
Amirauté de France, 223.
Archevêchés de France, leur taxe en Cour de Rome, leur revenu, & le nombre des Cures de chaque Diocèse, 47 & *suiv.*
Archevêques & Evêques de France, 47
Architectes Experts des Bâtimens. 370.
Artillerie de France, grands Officiers & Bailliage, 278.
Audienciers en la Chancellerie, 154.
Audienciers en la Chancellerie du Palais, 218.
—de la Chancellerie près la Cour des Monnoyes de Lyon, 214.
Auditeurs des Comptes, 196.
Auditeur, Juriſdiction, 259.
Avis aux Particuliers qui ont de l'argent à faire toucher dans les Villes où il y a des Receveurs Gén. des Fermes, ou Receveurs des Soufermes, 324.
Avis pour les Placets préſentés au Roy, 142.
—pour les Placets préſentés à la Reine, 120.
—pour les Oppoſitions au Sceau, 155.
Avocats aux Conſeils du Roy, 163.
—au Parlement, 233 & *ſuiv.*
—du Clergé, 55.

Avocats Généraux.

Avocats Généraux du G. Conſeil, 168.
—du Parlement, 180.
—de la Chambre des Comptes, 199.
—de la Cour des Aydes, 205.
—de la Cour des Monnoyes de Paris, 209.
—de la Cour des Monnoies de Lyon, 213.
—des Cours ſupérieures du Royaume, 215.
—des Requêtes de l'Hôtel, 145.
—des Faux & Forets de France, 226.
Avocats du Roy au Châtelet, 258.
—à la Chambre du Domaine, 220.
—au Bureau des Finances, 220.
Avocat & Procureur du Roy de l'Election de Paris, 230.
—du Bureau de l'Hôtel de Ville, 290.
Avocat du Roy, *Voyez la Juriſdiction.*

B

Bailliages.

Bailliage de l'Archevêché, 75.
—du Palais, 191.
—de l'Artillerie de France, 280.
—& Capitainerie Royale des Chaſſes de la Varenne du Louvre, grande Vennerie & Fauconnerie de France, 281.
—& Capitainerie Royale des Chaſſes de la Varenne des Thuilleries, 282.
—du Temple, 283.
—de S. Jean de Latran, 283.
—de l'Abbaye de S. Germain des Prés, 283.
—de S. Martin des Champs, 284.
—de Ste. Génevieve, 284.
Banlieue de Paris, 278.
Banquiers & Expéditionnaires en Cour de Rome, 79.
Banquiers pour les Traites & Remiſes de Place en Place, 334.
Bâtimens du Roy, 313.
Bibliotheque du Roy, 371.
Bibliotheques publiques, 373.
—particulieres, 373.
Boëtes pour les Lettres, 399.
Brigadiers des Armées du Roy, 94.
—d'Infanterie, 94.
—de Cavalerie, 97.
—de Dragons, 99.

Bureaux.

Bureaux Eccléſiaſtiques, généraux & particuliers, 76.
—de la Chambre ſouveraine du Clergé, 77.
—des Greffe & Contrôle des biens des Gens de main-morte pour les Communautés, 78.
—des Economats & Régie des biens des Religionnaires fugitifs, 178. *Voy.* les Commiſſions extraordinaires du Conſeil, *Bureau IV.*
—de l'Hôtel-Dieu de Paris, 79.
—des Pauvres (Grand) 80.

Bureaux du Conſeil.

Bureaux des Conſeillers d'Etat pour la communication des Inſtances des Parties, 128.
Bureau de Parties & de caſſations, 128.
—pour l'examen des Requêtes en vû d'Arrêt, 128.
—pour les Affaires Eccléſiaſtiques, 129.
—pour les demandes en caſſation de Jugemens de compétence, 129.
—pour les Affaires de Chancellerie & Librairie, 129.
—des Poſtes & Meſſageries, 129.

Bureaux des Commissions ordinaires des Finances.
Bureau de la grande & petite Direction des Finances, 130.
—pour les Affaires des Domaines & Aydes, 131.
—pour les Gabelles, cinq Grosses Fermes, Tailles, & autres Affaires des Finances, 132.
Bureaux des Commissions extraordinaires du Conseil.
Bureau pour les Affaires du Commerce, 133.
—pour l'aliénation des Domaines réunis, 134.
—pour les Religieux lays attribués à l'Hôtel Royal des Invalides, 134.
—pour les Oeconomats & comptes des Commis à la regie des biens des Religionnaires fugitifs, 135.
Bureaux des Affaires particulieres.
Ces Bureaux sont départis dans les Commissions extraordinaires du Conseil : *Voyez* les Bureaux cotés depuis le num. I. jusqu'au num. XIII. ou depuis la page, 128 jusqu'à 140.
Bureau général des Conservateurs des Hypotheques pour les Oppositions au Sceau, 157.
—Bureau de l'Hôtel-de-Ville, 289.
—des Commissaires Généraux aux Saisies-Réelles, 182.
—des Consignations pour toutes les Juridictions à l'exception des Requêtes du Palais, 182.
—des Consignations des Requêtes du Palais, ce Bureau rue S. Nicaise, 190.
—des Finances, Chambre du Domaine & Trésor, 219.
—de la Voyerie, 222.

C

CApitation (Receveur de la) 305.
Cardinaux qui composent le Sacré College, 45.
Carosses, Coches & Messagers, 402.
Censeurs Royaux, 362.
Certificateurs des Criées, 261.
Chambre aux Deniers, 310.
Chambre de la Marée, 191.
Chambre des Comptes, 193.
Chambre des Comptes du Royaume, 216.
Chambres des Enquêtes, 183 *& suiv.*
—des Requêtes du Palais, 189.
Chambre du Domaine, 219.
Chambre Ecclésiastique du Diocese de Paris, 76.
—Souveraine du Clergé de Paris, 77.
Chambre Royale & Syndicale de la Librairie & Imprimerie, 349.
Chancelier de France, 154.
Chanceliers de l'Université, 337.
Chancellerie de France, 154.
—du Palais, 217, *& suiv.*
—près la Cour des Monnoies de Lyon, 214.
Chanoines de l'Eglise de Paris, 70.
—de la Ste Chapelle de Paris, 72.
—de la Ste Chapelle de Vincennes, 72.
Chapitre de N. Dame de Paris, 70.
Châtelet, 255.
Chefs d'Escadres, 100.
Chefs de l'Administration du Temporel des Hôpitaux de Paris, 79.
Chevaliers, Commandeurs, & Officiers de l'Ordre du S. Esprit, 108.
Chevaliers de la Toison d'or qui sont en France, 112.
Chirurgiens.
Chirurgiens du Roy, 377.
—de la Reine, 378.
—des Princes & Princesses, 378.
—des Hôpitaux du Roy, 378.
Chirurgiens du Parlement, 182.
—du Châtelet, 276.
Clergé de France, 47 *& suiv.*
Coches d'eau, 423.
College Royal, 350.
Colleges, l'année de leur fondation; & les Principaux & autres Supérieurs qui y résident, 347.
Colonels Généraux.
Colonel Général de la Cavalerie légere, 107.
—Général des Suisses & Grisons, 106.
—Général des Dragons, 107.
Commandeurs, Grands-Croix de l'Ordre Royal & Militaire de S. Louis, 112.
Commis à la délivrance des Arrêts du Parlement, 182.
—à la délivrance des Arrêts de la Cour des Aydes, 206.
Commis Généraux aux descentes & fournissemens des Sels, 327.
Commissaire général de la Cavalerie, 107.
—général des Suisses & Grisons, 311.
Commissaires du Châtelet, & leurs Départemens, 259.
Commissaires du Conseil pour le Pavé de Paris, 221.
—pour les Ponts & Chaussées, 221.

—pour le Département des Tailles, 221.
—pour les Bâtimens dépendans du Domaine du Roy, 221.
Commissaires de la Voyerie, 221.
Commissaires généraux aux Saisies-Réelles, 182.
Commissaires généraux de la Marine, 101.
Commissaires Provinciaux des Guerres, 438.
Commissions ordinaires du Conseil, 128.
—Extraordinaires du Conseil, 133 *& suiv.*
Compagnie des Indes, 329.
Compagnie de Robe-Courte, 285.
—d'Infanterie du Guet, 287.
Connétablie & Maréchaussée de France, 222.
Conseil de la Maison & Finance de de M. le Duc d'Orleans, 121.

Conseils du Roy.

Conseil d'Etat, 122.
—des Dépêches, 122.
—Royal des Finances, 122.
—Royal de Commerce, 123.
—de la Ferme, 322.
Conseillers-Commissaires Députés des Diocèses, 77.
Conseillers d'Etat ordinaires & Semestres, 127.

Conseillers.

Conseillers du Grand-Conseil, 166.
Conseillers d'Honneur au Parlement, 176.
—de la Grand-Chambre, Clercs & Lais, 177. *& suiv.*
—des Enquêtes, 183 *& suiv.*
—des Requêtes du Palais, 189 *& suiv.*
—de la Cour des Aydes, 203 *& suiv.*
—de la Cour des Monnoies de Paris, 208 *& suiv.*
—de la Cour des Monnoies de Lyon, 212.
—du Châtelet, 255.
—de l'Amirauté de France, 224.
—des Eaux & Forêts, 225.
—de l'Election de Paris, 230.
—du Grenier à Sel, 289.
—en l'Hôtel-de-Ville, 292.

Conseillers Honoraires.

Conseillers Honoraires du Grand-Conseil, 168.
—à la Grand-Chambre, 178.
—aux Enquêtes & aux Requêtes, 179.
—à la Cour des Aydes, 204 *& suiv.*
—au Châtelet, 257.
Conservateurs des Hypotheques, 154 & 155.
—des Saisies & Oppositions faites au Trésor Royal, 310.
Consuls, Jurisdiction Consulaire, 306.
Consuls de France dans les Pays Etrangers, 329.
Consuls Etrangers dans les Ports de France, 332.
Contrôleur des Arrêts, & Commis à la communication des Registres & Minutes du Parlement, 182.
—des Arrêts de la Cour des Aydes, 206.
Contrôleur des Bons d'Etats du Conseil, 141.
—des dépens du Parlement, 182.
—des Receveurs Généraux de la Généralité de Paris, 327.
Contrôleur Général & Intendans des Finances avec leurs Départemens, 124.
Contrôleur Général des Restes, 199.
—Général des Monnoies de France, 211.
Contrôleurs des Payeurs des Rentes de l'Hôtel-de-Ville, 295 *& suiv.*
—des Rentes sur le Clergé, 301.
Contrôleurs des Trésoriers des Deniers Royaux, *Voyez* Trésoriers des Deniers Royaux, 311 *& suiv.*
Contrôleurs des Gages du Parlement, 190.
Contrôleurs du Greffe de la Chambre des Comptes, 199.
Correcteurs des Comptes, 195.

Cours.

Cour du Parlement, 176.
—des Aydes, 203.
—des Monnoies de Paris, 208.
—des Monnoies de Lyon, 212.
Cours & Conseils Supérieurs du Royaume, 215.
Courier du Clergé, du Parlement, du Grand Conseil, de l'Université, 455
Curés de la Ville & Fauxbourgs de Paris, 72.
—de la Banlieue, 74.

D

Demonstrateurs Royaux en Chirurgie, 379.
Départemens des Secretaires d'Etat, 123.
—du Contrôleur Général & Intendant des Finances, 124.
—des Intendans du Commerce pour le Commerce de l'Intérieur du Royaume, & Extérieur par Terre, 126.

—des Fermiers Généraux, 316.
Départ des Couriers pour les Lettres, 385.
—des Rouliers, 425.
Dépôts des anciennes Minutes du Conseil des Finances, & Commissions extraordinaires, 133.
Députés-Commissaires des Diocèses, 77.
Députés des Villes pour le Commerce, 147.
Directeurs.
Directeur Général de la Cavalerie, 107.
Directeur & Contrôleur du Balancier des Médailles, 211.
Directeur & Intendant de l'Hôtel Royal des Invalides, 106.
Directeur Général des Monnoies de France, 211.
—Général des Oeconomats, 78.
—Général des Ponts & Chaussées de France, 314.
Directeurs de la Compagnie des Indes, 329.
Directeurs des Fermes établies à l'Hôtel des Fermes, 323.
—des Fermes, pour les Traites, Gabelles & Tabac, 323.
Directeurs & noms des Villes où l'on bat Monnoie, 211.
Docteurs ès Droits, & Professeurs des Ecoles de Paris, 341.
Docteurs aggrégés ès Droits, 341.
Docteurs Régens de la Faculté de Médecine de l'Université de Paris, 342.
Ducs & Pairs suivant leur séance au Parlement, 85.
Ducs Héréditaires non Pairs, vérifiés au Parlement, 86.

E

Eaux & Forêts de France, 225.
—de Paris, 225.
—de S. Germain en Laye, 227.
Echevins, 290. Anciens Echevins, 294.
Election de Paris, 230.
Elections de la Généralité de Paris, 149.
Enquêtes du Parlement, (Chambre des) 183 *& suiv.*
Essayeur Général des Monnoyes de France, 211.
Evêques & Archevêques de France, 47 *& suiv.*
Evêques François répandus dans les Missions Orientales, 54.
Exempts. Exempts de la Prévôté & Maréchaussée Générale de l'Isle de France, 284.
—de la Compagnie de Robe-Courte, 285.
—de la Compagnie d'Infanterie du Guet, 288.
Expéditionnaires de Cour de Rome & des Légations, 79.
Experts Jurés pour les Rapports, Visites, Prisées & Estimations des Ouvrages de Maçonnerie, Charpenterie, Menuiserie, &c. 370.

F

Faculté de Théologie, 337.
—des Droits, 340.
—de Médecine, 341.
—des Arts, 345.
Fermiers Généraux, 315; leurs Départemens, 316; leur Service & Correspondance des Provinces, 320; leur Journal de travail, 321.
Filles de l'Archevêque, 71; les quatre Filles de Notre-Dame, 72.
Foires les plus considérables du Royaume, 427 *& suiv.*

G

Garde des Archives du Clergé, 55.
—des Livres de la Chambre des Comptes, 199.
—des Decrets des Officiers du Châtelet, & Scelleur des Sentences, 263.
Gardes de Rôles en la grande Chancellerie, 154.
Gardes des Registres du Contrôle Général des Finances, 309.
Gardes-Minutes & Contrôleurs des Expéditions de la Grande Chancellerie, 156.
Gardes Minutes de la Chancellerie du Palais, 218.
—de la Cour des Aydes, 206.
Gardes du Trésor Royal, 309.
Gens du Roy.
Gens du Roy des Requêtes de l'Hôtel, 145.
—du Grand-Conseil, 168.
—du Parlement, 180.
—de la Chambre des Comptes, 198.
—de la Cour des Aydes, 205.
—de la Cour des Monnoies de Paris, 209.
—de la Cour des Monnoies de Lyon, 213.
—à la Chambre du Domaine & Bureau des Finances, 220.
Gens du Roy du Châtelet, 258.
—de l'Amirauté de France, 224.
—des Eaux & Forêts, 226.
—au Grenier à Sel, 289.

—au Bureau de l'Hôtel-de-Ville, 290.
Gouvernement de l'Hôtel Royal des Invalides, 106.
Gouvernement du Château Royal de la Bastille 106.
Gouverneurs des Maisons Royales, 105.
Gouverneurs & Lieutenans Généraux des Provinces du Royaume, 102.
Gouverneurs & Lieutenans Généraux pour le Roy dans les Colonies Françoises, 101.
Grand-Conseil, 165.
Grands d'Espagne, 111.
Grands-Maîtres des Eaux & Forêts, & leurs Départemens, 227.
Grands-Rapporteurs en la Chancellerie de France, 154.
Greffier du Bureau des Insinuations, 326.
Greffiers du Conseil 146.
Greffiers des Insinuations de l'Officialité de Paris, 74.
Greffiers des Commissions Extraordinaires du Conseil, 141.
—Gardes-Sacs, 146.

Greffiers du Grand-Conseil.

Greffier en Chef, 168.
—de l'Audience, 169.
—de la Chambre, 169.
—des Présentations & Affirmations, 169.
—des Dépôts Civil & Criminel, 169.

Greffiers du Parlement.

Greffier en Chef Civil, 181.
—en Chef Criminel, 181.
—des Présentations, 181.
—des Affirmations, 181.
Greffiers de la Grand-Chambre, 181.
Greffiers Criminels & des Dépôts du Grand Criminel, 181.
—Garde-Sacs de la Grand-Chambre, 181.
—Garde-Sacs Criminel, 181.
—Commis au Greffe Criminel, 182.
—Commis au Greffe Civil, 181.
—Garde-Sacs des Enquêtes & du Dépôt civil, 181.
—des Présentations du petit Criminel, 182.
—des Enquêtes & des Requêtes, *Voyez à la fin de chaque Chambre.*
Greffiers à la peau des Chambres des Requêtes du Palais, 190.
Greffiers en Chef de la Chambre des Comptes, 199.
Greffier Plumitif, 199.

Greffiers de la Cour des Aydes.

Greffiers en Chef, 206.
Greffier Civil & Criminel, 206.
—des Audiences publiques & des Decrets, 206.
—Garde-Sacs & des Dépôts, 206.
—des Présentations & Affirmations, 206.
Greffiers de la Cour des Monnoies de Paris, 210.
—de la Cour des Monnoies de Lyon, 214.

Greffiers du Châtelet.

Greffiers en Chef, 261.
—des Audiences du Parc Civil & du Présidial, 261.
—des Dépôts & des Sentences sur production, 261.
—des Défauts faute de comparoir, 262.
—des Chambres Civile & de Police, & de la Chambre de M. le Procureur du Roy, 262.
—du Criminel, 263.
—des Geoles du grand Châtelet, du petit Châtelet, & du Fort-l'Evêque, 263.
Greffiers des Decrets, 262.
—du Lieutenant Criminel de Robe-Courte, 263.
—du Prévôt de l'Isle, 263.
—& Contrôleur des Affirmations de Voyages, 262.
Greffiers de la Prévôté de l'Hôtel du Roy, 172.
—du Bureau des Finances & Chambre du Domaine, 220.
—de la Connétablie & Maréchaussée de France, 223.
—de l'Amirauté, 224.
—des Eaux & Forêts, 226.
—de l'Election de Paris, 231.
—du Grenier à Sel, 289.
—du Bureau de l'Hôtel de-Ville, 291.
—des Consuls, 306.
Greffiers, *Voyez* la Jurisdiction.
Greffiers des Bâtimens de Paris, pour recevoir le Rapport des Experts, 371.
Grenier à Sel de Paris, Jurisdiction, 288.

H

Honoraires.

HOnoraires (Présidens & Conseillers) du Grand-Conseil, 166
—du Parlement, 176.
—de la Cour des Aydes, 203.
—du Châtelet, 256.

Hôpitaux

Hôpitaux de Paris.
Hôpital de l'Hôtel-Dieu & des Incurables, 79.
—des Petites-Maisons, 81.
—de la Trinité, 81.
—Général, 83.
—des Quinzevints, 82.
—de la Miséricorde, 83.
Hôtel-de-Ville, 291.
Huissiers.
Huissiers ordinaires du Conseil d'Etat & Privé du Roy, 132.
—ordinaire du Roy en sa grande Chancellerie, 156.
—du Grand-Conseil, 170.
—de la Prévôté de l'Hôtel, 172.
—du Parlement, 188.
—des Requêtes du Palais, 190.
—de la Chambre des Comptes & du Trésor, 199.
—de la Cour des Aydes, 206.
—de la Cour des Monnoies de Paris, 210.
—de la Chancellerie du Palais, 219.
—du Bureau des Finances & Chambre du Domaine, 221.
—de la Connétablie & Maréchaussée de France, 223.
—de l'Amirauté, 224.
—des Eaux & Forêts, 226.
Huissiers-Audienciers du Châtelet, 263.
Huissiers-Priseurs, 274.
Huissiers, *Voyez* la Juridiction.

I

Jardin Royal des Plantes, 375.
Inspecteurs.
Inspecteur du Collége Royal, 350.
—Généraux de la Cavalerie & des Dragons, 107.
—Généraux de l'Infanterie, 106.
—des Manufactures du Royaume, 333.
—des Ponts & Chaussées de France, 314.
—de Police, 288.
Inspecteur du Pavé de Paris, 314.
Inspecteurs, Contrôleurs & Visiteurs Généraux, sur les vins, Eaux-de-vie, Liqueurs & autres Boissons, 369.
Inspecteurs sur les Boissons. * *V. l'Edit.* 1750 *pag.* 369.
Intendans des Finances, & leurs Départemens, 124.
—du Commerce, & leurs Départemens, 126.
—des Généralités & Provinces du Royaume, 149.
—de la Marine, 100.
—des Colonies, 101; des Turcies & Levées, 314.
Intendans & Contrôleurs Généraux de l'Argenterie, Menus-Plaisirs & Affaires de la Chambre du Roy, 310.
—& Ordonnateurs des Bâtimens du Roy, 313.
Intendant & Contrôleur Général des Ecuries & Livrées de Sa Majesté, tant d'ancienne que de nouvelle création, 310.
Interpretes pour les Langues, *Voyez* la Bibliotheque du Roy, 372.
Introducteurs des Ambassadeurs, 117.
Journal du Parlement, 174.
—de la Cour des Aydes, 202.
—de la Cour des Monnoies de Paris, 207.
—du Châtelet, 255.
Jours que les Couriers partent des Villes où il y a Parlement, Chambre des Comptes, &c. & dans lesquelles résident MM. les Intendans; & les jours que ces mêmes Couriers arrivent desdites Villes à Paris, 400.
Juridiction de la Barre du Chapitre de Notre-Dame, 75.
—de M. le Chantre, 76.
—des Auditeurs, 259.
—du Grenier à Sel de Paris, 288.
—du Bureau de l'Hôtel-de-Ville, 290.

L

Lecteurs & Professeurs Royaux, 351.
Lieutenans Généraux des Armées du Roy, 88.
—Généraux des Armées Navales, 100.
—Généraux des Provinces du Royaume, 102.
—Généraux de l'Artillerie, 278.
Lieutenans, Civil, de Police, Criminel & Particuliers, 255.
Lieutenans de la Prévôté de l'Hôtel, 170.
—de l'Amirauté de France, 224.
—de la Connétablie & Maréchaussées de France, 222.
—des Eaux & Forêts, 225.
—de la Maîtrise particuliere des Eaux & Forêts de Paris, 226.
—de la Maîtrise des Eaux & Forêts de S. Germain en Laye, 227.
—de l'Election de Paris, 230.
—du Baillage du Palais, 191.
—de la Varenne des Tuileries, 282.
—de l'Artillerie de France, 280.
Lieutenans des Monnoies & Maréchaussées de France, 286.
—de la Compagnie de Robe-Courte, 285.
—de la Compagnie d'Infanterie du Guet, 287.

M

Maçonnerie, Juriſdiction, 232.
Maiſon du Roy, 117.
—de la Reine, 118.
—de Madame la Dauphine, 120.
Maiſon & Conſeil de M. le Duc d'Orléans, 121.
Maiſons Hoſpitalieres des Femmes, 83.
Maîtres des Requêtes, ſuivant l'ordre de reception, 142.
—Suivant leur ſervice au Conſeil Privé du Roi & aux Requêtes de l'Hôtel, 143 *& ſuiv.*
Maîtres des Requêtes Préſidens au Gr. Conſeil, 165.
Maîtres des Requêtes Honoraires, 147.
Maîtres des Comptes, 193.
Maîtres en Chirurgie de la Ville de Paris, 379.
Maîtres généraux des Bâtimens, 232.
Maîtres (Grands) des Eaux & Forêts de France, 225.
Maîtriſe Particuliere des Eaux & Forêts de Paris, 226.
—des Eaux & Forêts de Saint-Germain en Laye, 226.
Maréchaux de France, 87.
—de Camp, 91.
Marguilliers Lais de N. Dame, 71.
Marine, 100.
Médecins de la Faculté de Paris, 341.
—du Roi, 375.
—de la Reine, 376.
Médecin de M. le Dauphin, 376.
Médecins de Madame la Dauphine, 376.
Médecin & Chirurgien du Grand Conſeil, 170.
—de la Cour de Parlement, 182.
Médecins & Chirurgiens du Roi au Châtelet, 276.
Médecins & Chirurgiens ordinaires du Roi dans chaque Département, 378.
Meſſageries, Coches & Caroſſes, 402 *& ſuiv.*
Meſtre de Camp Général, 107.
Meſtre de Camp de Cavalerie & Dragons, 107.
Miniſtres du Roi en pays étrangers, 115.
—des Cours étrangeres en France, & leurs demeures, 116.
Minutes (Dépôt des) du Conſeil des Finances, & Commiſſions extraordinaires, 133.

N.

Naiſſances des Princes & Princeſſes de l'Europe, 33 *& ſuiv.*
Navarre (Maiſon & College de) 338.
Notaires au Châtelet de Paris, 264.

O.

Oeconomats (Bureau du Conſeil), 135. *Bureau IV.*
Oeconomes généraux du Clergé, 78.
Official, Officialité de Paris, 74 *& ſuiv.*
Officialité Métropolitaine & ordinaire, 74 *& ſuiv.*
Officiers de l'Ordre du Saint-Eſprit, 111.
—de l'Ordre Royal & Militaire de Saint-Louis, 113.
Officiers de la Monnoie de Paris, 208.
Ordres Royaux, Militaires & Hoſpitaliers de N. D. de Montcarmel & de S. Lazare de Jéruſalem, 114.
Ordre général des Couriers pour les Lettres, 385.

P.

Pairs Eccléſiaſtiques & Prélats, 85. Parlement, (Cour de) 176.
Parties Caſuelles (Tréſoriers des) 310.
Payeur des Epices, & Receveur des Amendes de la Ch. des Comptes, 199.
Payeurs des Gages & Augmentations de Gages de la Chambre des Comp. 199.
—des Gages du Châtelet, 264.
Payeurs & Contrôleurs des Rentes de l'Hôtel-de-Ville de Paris, 295.
—des Rentes aſſignées ſur le Clergé, 301.
—Sur les Poſtes, 301.
—Sur les Tailles, 301.
Payeurs, Contrôleurs & Syndics des Tontines, 302.
Pompes du Roi, publiques, pour remédier aux Incendies, ſans que le Public ſoit tenu de rien payer, 434.
Ponts & Chauſſées, 314.
Porte-Coffre en la Chancellerie de France, 156.
Premiers Préſidens, Procureurs & Avocats Généraux, des Cours de Parlemens, Chambres des Comptes, Cours des Aydes, Cours des Monnoies, & Conſeils ſupérieurs du Royaume, 215 *& ſuiv.*

Préſidens.

Préſidens du Grand-Conſeil, Maîtres des Requêtes, 165.
Préſidens à Mortier, 176.
—des Enquêtes, 183 *& ſuiv.*
—des Requêtes du Palais, 189.
—de la Chambre des Comptes, 193.
—de la Cour des Aydes, 203 *& ſuiv.*
—de la Cour des Monnoies de Paris, 208.
—de la Cour des Monnoies de Lyon 212.

—au Bureau des Finances & Chambre du Domaine, 219.
Préſidens Honoraires des Enquêtes & Requêtes, ayant ſéance à la Grand-Chambre, 178.
Préſidens Honoraires, *Voyez la Cour.*
Préſidens, Gens du Roy & Procureur de l'Election, 230.
Prévôt des Marchands, 290.
Prévôt de Paris, 255.
—de l'Iſle de France, 285.
—de la Généralité de Paris 287.
Prévôté de l'Hôtel du Roi, 170.
—des Monnoies & Maréchauſſées de France, 286; de Lyon, 214.
—Générale de la Connétablie, Gendarmerie, Maréchauſſée de France, & des Camps & Armées du Roi, 284.
Prévôtés Royales qui reſſortiſſent du Châtelet, 278.
Princes, Seigneurs & Pairs de France, ſuivant le rang qu'ils ont au Parlement, 85.

Procureurs.

Procureurs du Grand-Conſeil, 169.
—de la Prévôté de l'Hôtel, 172.
—au Parlement, 244.
—de la Chambre des Comptes, 200.
—de l'Election, 231.
—au Châtelet, 268 & *ſuiv.*
Poſtulans au Bureau de l'Hôtel-de-Ville, 291.

Procureurs Généraux.

Procureur Général des Requêtes de l'Hôtel, 145.
—du Grand-Conſeil, 168.
—du Parlement, 180.
—de la Chambre des Comptes, 199.
—de la Cour des Aydes, 206.
—de la Cour des Monnoies de Paris, 210.
—de la Cour des Monnoies de Lyon, 213.
—des Eaux & Forêts de France, 226.

Procureurs du Roy.

Procureur du Roi au Châtelet, 258.
—de la Prévôté de l'Hôtel, 171.
—du Bureau des Finances & Chambre du Domaine, 220.
—de la Connétablie & Maréchauſſée de France, 223.
—de la Maîtriſe Particuliere des Eaux & Forêts de Paris, 226.
—de la Maîtriſe Particuliere de Saint-Germain-en-Laye, 227.
—de l'Amirauté de France, 224.
—de l'Election de Paris, 230.
—du Bailliage du Palais, 191.
—de la Capitainerie des Chaſſes de la Varenne des Tuileries, 281.
—de l'Artillerie de France, 280.
—de la Prévôté & Maréchauſſée générale de l'Iſle de France, 284.
—du Grenier à Sel, 289.
—au Bureau de l'Hôtel-de-Ville, 290.
Profeſſeurs en Théologie de la Maiſon de Sorbonne, 338.
—de la Maiſon de Navarre, 338.
Profeſſeurs Royaux au Collége Royal, 351.
Promoteur de l'Officialité ordinaire, 74.
—de la Juriſdiction de M. le Chantre, 76.

Q.

QUartiniers de la Ville de Paris, 293.

R.

RApporteurs en la grande Chancellerie, 154.
—Référendaires en la Chancellerie du Palais, 218.
Receveur des Amendes du Parlement, 182.
—de la Cour des Monnoies de Paris, 211.
—du Châtelet, 262.
—des Emolumens du Sceau de la Chancellerie du Palais, 218.
—des Epices & Vacations de la Cour des Aydes, 206.
—du Grenier à Sel de Paris, 290.
—des Cens & Rentes du Domaine, 229.
Receveur général du Clergé, 55.
—des Décimes & autres Impoſitions du Clergé du Diocèſe de Paris, 77.
Receveur général des Boëtes des Monnoies de France, & Payeur des Gages de la Monnoie de Paris, & ſes Contrôleurs, 211.
Receveurs des Conſignations pour toutes les Juriſdictions, à l'exception des Requêtes du Palais, 182.
—des Conſignations des Requêtes du Palais, 190.
Receveurs de la Capitation & de la Ville de Paris, 305.
—de la Capitation de la Cour, 305.
—des Fermes & Soufermes du Roi, 306.
—des Officiers dépendans de l'Hôtel-de-Ville, 306.
Receveurs & Contrôleurs des Tailles de la Généralité de Paris, 232.
Receveur du Vingtieme de la Ville de Paris, 313.

Receveurs généraux des Domaines & Bois, 227.
—particuliers des Bois, 229.
—généraux des Fermes unies de France & les Villes de leur réſidence, 324.
—généraux des Finances, 327.
—généraux des Pays d'Etats, 328.
Avis pour la Remiſe des Fonds dans les Villes de Provinces, 324.
Reſcriptions ſur la Province, 324.
Requêtes de l'Hôtel, 145.
Requêtes du Palais, 189.
Rouliers, leurs demeures, & le jour de leur départ, 425 *& ſuiv.*

S.

Saiſies Réelles, 182.
Scéances des Tribunaux & Juriſdictions de Paris, 173.
Secrétaire général de la Marine, 100.
—général des Suiſſes & Griſons, 106.
—général de la Cavalerie, 107.
—des Dragons, 107.
—ordinaire du Roi à la conduite des Ambaſſadeurs, 117.
Secrétaires d'Etat, & leurs Départemens, 123.
Secrétaires des Finances, 146.
Secrétaires de la Cour des Aydes, 206.
Secrétaires du Roi, 157 *& ſuiv.*
—du Roi, ſervans près le Grand-Conſeil, 169.
—du Roi, ſervans près la Cour de Parlement, 181.
—du Roi près la Cour des Monnoies de de Lyon, 214.
Secrétaires du Roi, Audienciers de la Chancellerie du Palais, 218.
—du Roi, Contrôleurs en la même Chancellerie, 218.
—du Roi, Gardes-minutes & Contrôleurs en la Chancellerie de France, 156.
Sorbonne, (Maiſon de) 337.
Soufermes du Roi, & leurs Directeurs, 325.
Soufermes des Aydes, & leurs Caiſſiers, 325.

Subſtituts.

Subſtituts du Procureur Général des Requêtes de l'Hôtel, 146.
Subſtituts du Procureur Général du Grand Conſeil, 168.
—du Procureur Général du Parlement, 180.
—de la Chambre des Comptes, 199.
—de la Cour des Aydes, 206.
—de la Cour des Monnoies de Paris, 210.
—de l'Amirauté, 224.
—du Procureur du Roi au Châtelet, 259.
Supérieurs des Hôpitaux, 83.
—des Seminaires de Paris, 78.
Syndics de la Compagnie des Indes, 329.
—des Tontines, 302.

T.

Tontines, 302.

Tréſoriers.

Tréſoriers de France au Bureau des Finances & Chambre du Domaine, 219.
Tréſoriers de la Vennerie & ſes Contrôleurs, 311.
—des Aumônes, Offrandes & bonnes-Oeuvres du Roi, 309.
—général du Sceau de la grande Chancellerie de France, 155 & 218.
—général des Monnoies de France, 211.
—général des Parties Caſuelles, 310.
—général des Invalides de la Marine, & ſon Contrôleur, 311.
—général des Fortifications, 312.
—général des Gratifications des Troupes, 311.
—de l'Artillerie, 311.
—général des Ecuries & Livrées de Sa Majeſté, 310.
—général du Taillon & Gendarmerie de la Province de Bretagne, & ſes Contrôleurs, 313.
—général des Turcies & Levées, 314.
Tréſoriers des Deniers Royaux, 309.
—de l'Argenterie, des Menus Plaiſirs, & Affaires de la Chambre du Roi, 310.
—des Bâtimens du Roi, & leurs Contrôleurs, 313.
—du Marc d'or, 155.
—généraux de la Marine, des Galéres, Fortifications, Réparations des Ports, Havres, Places Maritimes, & Colonies dans l'Amérique, 312.
—des Colonies, 312.
—généraux des Pays d'Etats, 312.
—généraux de la Maiſon du Roi, & Contrôleur, 310.
—généraux des Ligues Suiſſes & Griſons, & Contrôleur, 312.
—généraux des Ponts & Chauſſées de France, 314.
—du Barrage & de l'Entretenement du Pavé de Paris, 314.

—généraux & Payeurs des Invalides, 311.
—généraux de l'Ordinaire des guerres, de la Gendarmerie & des Troupes de la Maison du Roi, & leurs Contrôleurs, 310.
—de l'Extraordinaire des Guerres, & leurs Contrôleurs, 311.
—des Maréchaussées de France, & leurs Contrôleurs, 311.
Trésorier de la Caisse générale des Amortissemens pour le remboursement des charges, dettes anciennes & nouvelles de l'Etat, 312.
—Payeurs des Gages des Secrétaires du Roi, 162.
—Payeurs des Gages de la Prévôté de l'Hôtel, 313.
—Payeurs & Contrôleurs des Gages du Grand-Conseil, 169.
—du Parlement, 190.
—de la Chambre des Comptes, 199.
—de la Cour des Aydes, 206.
—Payeurs des Charges destinées sur les Fermes, 312.

V.

Vacations du Parlement, 192.
—de la Chambre des Comptes, 201.
—de la Cour des Aydes, 207.
—de la Cour des Monnoies de Paris, 210.
—de l'Election, 231.
—du Châtelet, 277.
Vice-Consuls & Chanceliers dans les Echelles du Levant, 329.
Vice-Gerent & Vice-Promoteur de l'Officialité ordinaire, 74.
Villes où l'on bat monnoie, & leurs Directeurs, 211.
Université & ses Officiers, 336.

FIN DE LA TABLE.

Pages. *Changemens survenus pendant l'Impression.*

Brigadiers d'Infanterie.

95 *Premiere colonne,* 1746 23 *Sept.* *Supléez après* M. Robert, M. le Comte de Polignac, *passé de la Cavalerie à l'Infanterie.*

Grand-Conseil.

165 *Pour les mois de Janvier, Février & Mars,* Présidens Maîtres des Requêtes, *suppléez à la ligne de points* Messire Etienne Maynon d'Invau, rue de l'Université.

166 *Otez* M de Montaran, Doyen des Conseillers, *mort.*

167 *Suppléez aux* Présidens Maîtres des Requêtes, *pour Avril, May & Juin,* M. Maynon d'Invau.

Chambre des Comptes.

196 M. Lovat, Correcteur, *mort.*

Contrôleur du Greffe de la Chambre des Comptes.

199 M. Desforges, *lis.* Place du vieux Louvre.

Secretaires du Roy Contrôleurs de la Chancellerie du Palais.

218 *Suppléez Janvier,* Gaudron.
Avril, Bethemont.
Juillet, Ribert.
Octobre : Jannot.
} *Ce sont les quartiers qui ont varié.*

Rapporteurs Référendaires

Ibid. Baudran, *lis.* rue nº S. Denis. *Et suppléez après* M. Gasté, M. Delorme, rue Beaubourg.

Aux Huissiers, après Mᵉ Verquaisse, *suppléez* Mᵉ Pluquet, Quay Pelletier.

Gardes-Minutes, suppléez

Ibid. M. de la Mart, rue Ste Croix de la Bretonerie.

Receveurs des Domaines & Bois, Généralité d'Alençon.

229 M. Nigon, *lis.* Cloître Notre-Dame.

Avocats au Parlement.

240 3e *col. derniere ligne*, M. Pichon, *lis.* rue des Rats.

242 1ere *col.* J. P. Durand, *lis.* rue des Bernardins.

243 1re *col.* M. Jabineau de la Voute, *lis.* rue du Plâtre S. Jacq.

Procureurs au Parlement.

244 M. Soulas, Doyen, *mort.*

1710 M. Deflers, *lis.* rue Guénégaud.

254 *Après* M. Neret, admis, *suppléez*

M. Baudechon, au lieu de Soulas, re de Savoie, *de Tournay en Fl.*

Greffiers des Chambre Civile & de Police.

262 Me Caillet, *mort.*

Procureurs au Châtelet.

271 1741 M. Gicquel, *lis.* rue de la Tifféranderie.

274 M. Roëttiers, Procureur vétéran, *mort.*

Bailliage de l'Artillerie de France.

280 *Obmis* M. Dufoy, Procureur du Roy Hon. rue Thibotodée.

Prevôté Générale des Monnoies & Maréchaussées de France.

282 M. Boutine, premier Huissier Audiencier, *lis.* Bouture.

Prevôté de l'Isle de France.

286 . . . Commandant la Brigade de Sévre, *suppléez*

M. Lebreton, rue Notre-Dame.

Rentes assignees sur les Tailles.

301 M. de Villemur, *lis.* rue des bons Enfans.

Caissiers des Soufermes des Aydes & des Domaines.

325 *Ajoûtez après* les Généralitez de la Rochelle & Caen, *la Ferme des Suifs.*

Ibid. Ajoutez aussi après les Généralitez de Rouen & d'Alençon, *la Ferme de la Marque des Fers. Et suppléez* au lieu de M. Guichard, Directeur, M. Calabre de Brusse; *& donnez le même domicile* à MM. Leonard, Calabre, & Boivin d'Hardancourt, qui est à l'Hôtel de Lussan.

Médecin de la Faculté, sur la fin du Tableau.

345 M. Thierry, *lis.* M. Thiery, rue Coqhéron.

Académie de Peinture, Honoraires Associez Libres.

365 *Suppléez* M. Mariette, ancien Libraire-Imprimeur de Paris, rue St Jacques, *dernier élû.*

Médecins de la Reine.

336 M. de la Vigne de Frecheville, *ajoutez* & Premier Médecin de Sa Majesté, en survivance.

Maîtres en Chirurgie.

380 1718 M. Piochon de Launay, *lis.* rue de la Monnoie, au coin de la rue Baillette.
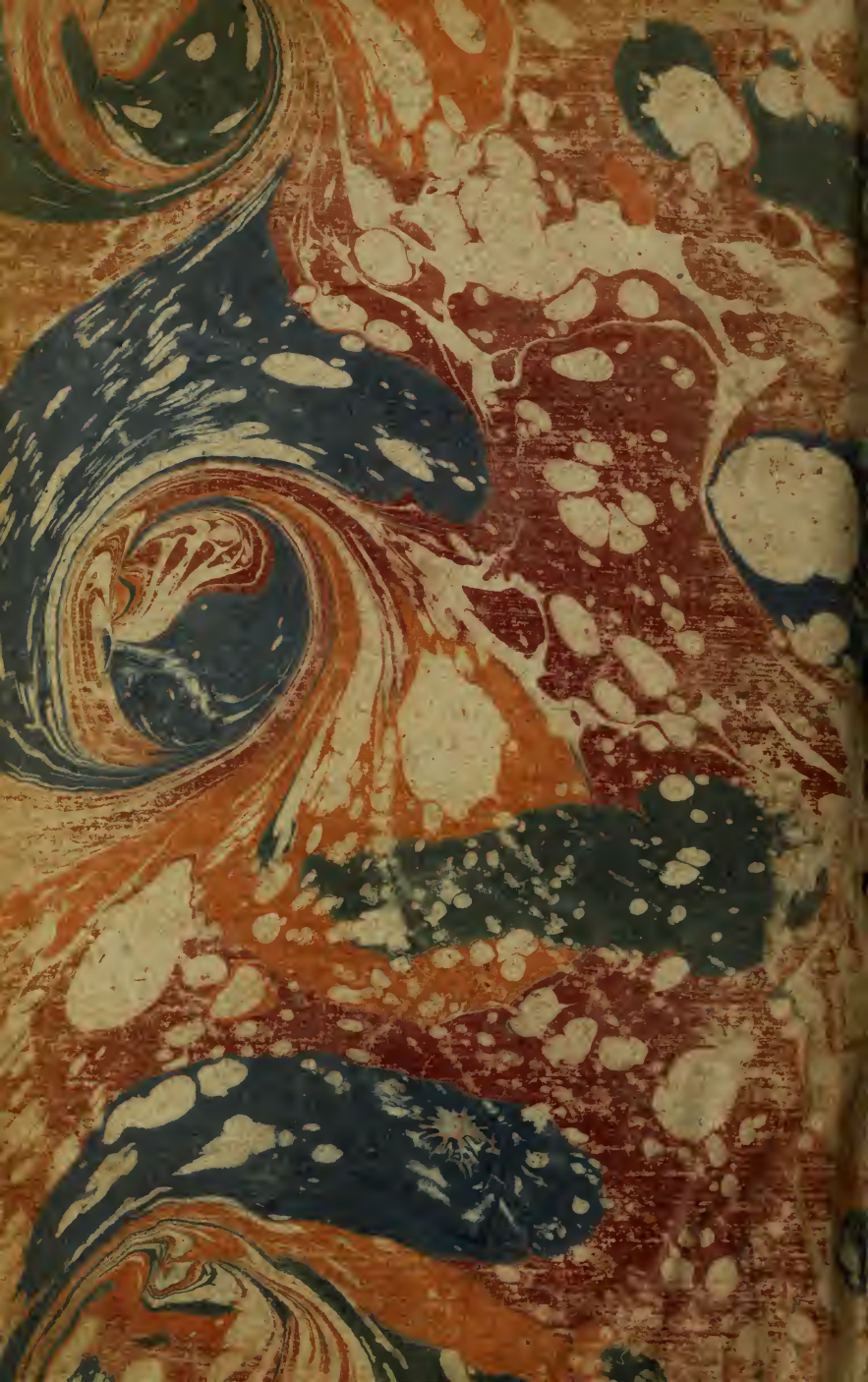
16276